

# ***Företagens synpunkter på skattesystemet, skattefusket och Skatteverkets kontroll***

**Resultat från en riksomfattande  
undersökning våren 2013**

**Rapport 2013:3**



## Förord

Skatteverket gör regelbundet mätningar av medborgarnas och företagens syn på skattesystemet, skattefusket, skattekontrollen och upplevelserna i kontakterna med Skatteverket.

Undersökningarna har till syfte att:

- ge underlag för en bedömning av hur inställningen till skattesystemet och Skatteverket utvecklas,
- ge underlag för en bedömning av hur medborgare och företag ser på Skatteverkets service, olika former av fusk och kontrollens effekter,
- ge underlag för bedömning av hur målen uppfylls och som underlag i verksamhetsplaneringen

I denna rapport redovisas resultaten från den del av 2013 års undersökning som handlar om företagens förhållningssätt till skattesystemet, skattefusket och Skatteverkets kontroll ("Företagsenkäten"). Våren 2014 kommer en rapport från en intervjuundersökning om vad företagen tycker om Skatteverkets service ("Brukarenkäten").

Sex år har gått sedan förra företagsundersökningen och en grundlig genomgång har gjorts av de frågor som ställts och flera frågor i årets undersökning är nya. Mot denna bakgrund tas också upp mer allmänna resonemang kring utvecklingen som kan vara av intresse i sammanhanget.

Fältarbetet för Företagsundersökningen genomfördes i form av postal enkät under februari-april 2013 av undersökningsföretaget Markör. Rapporten har tagits fram vid Skatteverkets analysenhet av Henrik Franzon och Annika Persson.

Solna i oktober 2013

Jan-Erik Bäckman  
*Chef för Analysenheten*



# Innehåll

<b>Sammanfattning</b> .....	<b>7</b>
<b>1 Allmänt om undersökningen</b> .....	<b>11</b>
1.1 Bakgrund och syfte.....	11
1.2 Population och urval.....	11
1.3 Undersökningens genomförande.....	12
1.4 Bortfallsanalys och skattningsförfarande (viktning av data).....	13
1.5 De svarandes sammansättning .....	13
1.6 Redovisning av resultat .....	15
1.7 Undersökningens tillförlitlighet .....	16
1.8 Förändringar i enkäten under perioden 2002-2013 .....	17
1.9 Jämförelse mellan svar via brev och webb.....	17
<b>2 Skatteverkets inriktning, skattefelsmodellen och rapportens upplägg</b> .....	<b>19</b>
2.1 Inriktningen av Skatteverkets arbete .....	19
2.2 Skattefelsmodellen .....	21
2.3 Rapportens upplägg .....	23
<b>3 Omvärlden</b> .....	<b>24</b>
Skatteintäkternas utveckling .....	24
Regeländringar .....	24
Utvecklingen av produktion och företagande .....	26
Institutionell kvalitet allmänt i Sverige .....	28
<b>4 Företagsstrukturen</b> .....	<b>29</b>
4.1 Stora betalningsflöden avseende skatter kanaliseras via företagen.....	29
4.2 Om företagen i undersökningen .....	29
4.3 Organisation av redovisning m.m. ....	31
<b>5 Medborgarperspektivet</b> .....	<b>34</b>
5.1 Företagens syn på skattesystemet.....	34
5.2 Intresset för skattefrågor.....	35
5.3 Företagens förtroende för myndigheter i allmänhet .....	36
5.4 Företagens syn på Skatteverket .....	37
Förtroendet för Skatteverket.....	37
Skatteverkets kontroll.....	38
Skatteverket och rättvis behandling .....	40
5.5 Normerna inom företagsvärlden.....	43
5.6 Uppsummering av utvecklingen för Medborgarperspektivet.....	44
<b>6 Skattebetalarperspektivet</b> .....	<b>45</b>
6.1 Förutsättningar att göra rätt .....	45
6.2 Felutrymme .....	52
6.3 Upplevd risk för upptäckt samt konsekvensbedömning .....	54
Upptäcktsrisk.....	54
Konsekvens .....	57
6.4 Uppsummering av utvecklingen för Skattebetalarperspektivet .....	59

<b>7</b>	<b>Frågor som går direkt mot skattefelet .....</b>	<b>60</b>
7.1	Kännedom om fusk .....	60
7.2	Särskilt om utvecklingen i vissa branscher .....	65
	Branscher med kassaregister och personalliggare.....	65
	Byggbranschen .....	67
	Transportbranschen .....	68
7.3	Uppsummering av utveckling av kännedom om fusk.....	70
<b>8</b>	<b>Samvariationen mellan vissa av frågorna i företagsundersökningen 2013.....</b>	<b>71</b>
Bilaga 1.	Allmän statistik över utvecklingen av antalet arbetstimmar m.m. ....	77
Bilaga 2.	Sveriges ranking i Världsekonomiskt Forums Global Competitiveness Index (GCI).....	81
Bilaga 3.	Enkätformulär 2013.....	85
Bilaga 4.	Enkätformulär 2007.....	89
Bilaga 5.	Grundtabeller. Tidsserier 2002-2013.....	95
Bilaga 6.	Grundtabeller. Tidsserier 2002-2013 på gruppnivå.....	101
Bilaga 7.	Grundtabeller. Resultat 2013.....	181

## SAMMANFATTNING

Skatteverket har våren 2013 gjort en undersökning av företagens förhållningssätt till skattesystemet, skattefusket och Skatteverkets kontroll. Senast motsvarande undersökning gjordes var 2007. Enkätundersökningar är en av flera metoder att försöka ringa in hur utvecklingen ser ut inom områden som är viktiga för Skatteverkets verksamhet. En osäkerhet i enkätundersökningar är att svaren bygger på självrapportering. Men förutom att självrapporterade normer och attityder är intressanta i sig kan de på olika sätt bidra till en bättre förståelse av utvecklingen av underliggande företeelser.

Skatteverket har som mål att minimera skattefelet. Skattefelet bestäms i ett samspel mellan olika faktorer. För att Skatteverket på ett systematiskt och strukturerat sätt ska kunna beskriva och analysera skattefelets förändring över tid har Skatteverket utvecklat en teoretisk modell ”skattefelsmodellen” som används bl.a. i Skatteverkets årsredovisning. Det rör sig dels om faktorer som Skatteverket råder över genom sin verksamhet, dels om faktorer kopplade till förhållanden och händelser i vår omvärld. I skattefelsmodellen sorteras faktorer som är av betydelse för skattefelets utveckling in i fem olika skattefelsfaktorer som verkar på två nivåer:

- *Makronivån* utgår från det perspektiv man har på skattesystemet i egenskap av medborgare. I detta medborgarperspektiv finns skattefelsfaktorerna
  - *Social tillit*
  - *Motivation*
- *Mikronivån* utgår från det perspektiv man har på skattesystemet i egenskap av skattebetalare. I detta skattebetalarperspektiv finns skattefelsfaktorerna
  - *Felutrymme*
  - *Förutsättningarna att göra rätt*
  - *Upplevd risk för upptäckt*

I likhet med i rapporten från Medborgarundersökningen 2012<sup>1</sup> har vi valt att sortera in och presentera resultaten från Företagsundersökningen 2013 i den struktur som finns i skattefelsmodellen.

### *Omvärlden*

Under perioden sedan förra undersökningen har en rad förändringar gjorts i lagstiftningen som kan antas vara av betydelse för hur företagen ser på skattesystemet och skattekontrollen. Det finns också vissa ändringar som nyligen hade trätt ikraft vid förra undersökningen som företagen nu har större erfarenhet av. Ändringarna avser såväl åtgärder riktade direkt mot vissa branscher/sektorer som skattereglerna allmänt och allmänna krav för att driva företag.

Bland åtgärder riktade mot sektorer/branscher kan nämnas personalliggare i restaurang- och frisörbranscherna, kassaregister i kontanthandeln, omvänd skattskyldighet för moms inom byggsektorn, rut- och rotavdrag och sänkt restaurangmoms. Det finns också andra skeenden som mera indirekt kan ha haft betydelse för hur man ser på Skatteverket och skattefusket. Skattekvoten har sjunkit från ca 50 procent av BNP i början av 2000-talet till ca 45 procent idag. Bolagsskatten har sänkts, 3:12-reglerna har gjorts generösare, förmögenhetsskatten har

---

<sup>1</sup> Skatteverket. Rapport 2012:1.

<http://www.skatteverket.se/download/18.71004e4c133e23bf6db8000101828/1345035222726/Rapport-20120816-medborgarundersokning.pdf>

## Sammanfattning

slopats och skatt på arbete har minskat genom jobbskatteavdrag och lägre arbetsgivaravgifter för vissa grupper.

Den trend mot en ökande tjänstesektor som länge funnits har hållit i sig under perioden från förra företagsundersökningen 2007. Antalet arbetade timmar inom näringslivet har mellan 2007 och 2012 ökat med 4,8 procent fördelat på en minskning av antalet timmar i varuproduktionen med 3,7 procent och en ökning med 10,2 procent inom tjänsteproduktionen.

### *Medborgarperspektivet (makronivån) resultat*

Medborgarperspektivet tar sikte på faktorer som har genomslag på skattebetalarnas medverkan indirekt. Det handlar om tillit till och värderingar av samhällets institutioner. Kvaliteten på samhällets institutioner påverkar företagets motivation att göra rätt. Skatteverket har också draghjälp av goda institutionella förhållanden i samhället i arbetet med att motverka skattefusk bland företagen.

Årets undersökning visar att företagets inställning har förändrats positivt i en rad frågor mellan 2007 och 2013. Företagen var 2013 mer nöjda med skattesystemet än tidigare. Förtroendet för myndigheter i allmänhet har ökat. Förtroendet för Skatteverkets sätt att sköta sin uppgift och motarbeta skattefusk har ökat. Denna positiva bild går igen överlag i företag av olika storlek och branscher.

I undersökningen 2013 uppgav endast 4 procent av företagen att de inte har förtroende för Skatteverket. En allmän reflektion är att förtroendet för verket numera nått en mycket hög nivå. Medelvärde på svarsskalan 1 till 5 ligger på hela 4,17. Med så hög nivå blir utmaningen för Skatteverket att se till att verksamheten bedrivs på ett sådant sätt att det goda resultatet kan vidmakthållas framöver.

I skattefelsmodellen ingår ”Motivation” som en skattefelsfaktor. För att skapa motivation kan känslan av att bli rättvist behandlad vara en av krafterna. 85 procent av företagen instämde i påståendet att de för egen del blivit korrekt behandlade av Skatteverket. Tre procent ansåg sig inte korrekt behandlade.

### *Skattebetalarperspektivet (mikronivån) resultat*

Skattebetalarperspektivet i skattefelsmodellen fångar den enskilde skattebetalarens förutsättningar att medverka till att rätt skatt betalas. Det handlar om åtgärder som Skatteverket vidtar och som direkt påverkar den enskilde skattebetalaren via Förutsättningarna att göra rätt, Felutrymme, och Upplevd risk för upptäckt.

En ökande andel av företagen är av uppfattningen att det är enkelt för företag att deklarerat och lämna uppgifter om olika skatter. Fler uppfattar skattesystemet som enkelt och företagen är mera positiva till att information om ändrade skatteregler kommer i tid. Bland företag som lämnar uppgifter elektroniskt instämde 80 procent av företagen i att det underlättar för företaget.

Inställningen till påståendet om risken för upptäckt är i stort sett oförändrad mellan 2007 och 2013. Andelen som svarade att de inte trodde på upptäckt var 18 procent vilket är något lägre än 2007. Förändringen i medelvärde mellan 2007 och 2013 är emellertid liten och inte statistiskt säkerställd. Fler företag än tidigare har dock bedömt konsekvenserna vid upptäckt som allvarliga.



## Sammanfattning

I årets undersökning har införts nya frågor kring hur företagen ser på felutrymmet. En fråga gäller möjligheterna för företag i aktuell storlek och bransch att undanhålla inkomster från beskattning. En fjärdedel av företagen i undersökningen har ingen uppfattning i frågan. Strax under 60 procent ansåg inte att det finns stora möjligheter att undanhålla skatt. Andelen som instämde i att det finns stora möjligheter var 9 procent. Tittar man på branscher instämde en högre andel i branscherna bygg (13%), hotell/restaurang (17%), transport (19%) samt samhällreliga/personliga tjänster (12%). Enskilda näringsidkare instämde i högre grad (11%) än verksamhet som drivs som aktiebolag (7%).

Bland de företag i undersökningen som har kassaregister instämde 70 procent i påståendet att kassaregister gör det svårare att undanhålla inkomster, 7 procent svarade varken eller och 13 procent hade ingen uppfattning. Det var 10 procent som motsatte sig påståendet.

### *Indikationer på förekommande skattefusk*

Andelen som uppgav att de var *utsatta för konkurrens från företag i branschen som skattefuskar* låg på en stabil nivå i undersökningarna 2002 till 2007. Men mellan 2007 och 2013 har andelen minskat från 18 till 11 procent och andelen som svarar att de inte upplever konkurrens från skattefusande företag i branschen har ökat från 35 till 47 procent. För branscherna jordbruk m.m., tillverkning, bygg, handel och finans/fastighet m.m. är förbättringen mellan 2007 och 2013 statistiskt signifikant. Förbättringar finns också för hotell/restaurang och övriga tjänster men förbättringen för dessa branscher är inte säkerställd. Transport visar varierande resultat över åren.

Frågan om man *personligen känner företagare som skattefuskar* tar inte på samma sätt sikte direkt på den egna branschtillhörigheten. Allmänt gäller 2013 att spannet i svaren mellan olika branscher är mindre i denna fråga än för frågan om konkurrens från företag i branschen som skattefuskar, men att samma mönster framträder. Andelen som känner företagare som skattefuskar var på det hela taget oförändrad mellan 2002 och 2007 men har minskat mellan 2007 och 2013.

I årets undersökning har en ny fråga införts där företagen fått ta ställning till påståendet "*Svarta löner förekommer i vår bransch*". Andelen som instämde i att det förekommer svarta löner i branschen var högre i hotell/restaurang, transport och bygg än i övriga branscher dvs. samma branscher som hade högst andelar i svaren på frågan om konkurrens från företag i branschen som skattefuskar.

### *Åsiktsmönstret i två centrala frågor*

Frågan om förtroendet för Skatteverket och utsattheten för konkurrens från företag som skattefuskar är centrala som mått på hur Skatteverket lyckas med sin verksamhet. Det är därför av intresse att undersöka sambandet mellan dessa två frågor och andra frågor. Förtroendefrågan visar stark korrelation med frågor som kopplar till rättvisa (likformig behandling med andra företag, korrekt behandlad för egen del), synen på skattesystemet och hur man uppfattar uppgiftslämnandet. Det finns även en stark korrelation mellan att ha förtroende för Skatteverket och att ha förtroende för myndigheter i allmänhet. Frågan om utsattheten för konkurrens från företag som skattefuskar är framför allt korrelerad med variabler som beskriver fuskmiljö och felutrymme.

### *Samlade bilden av utvecklingen*

Årets företagsundersökning visar på en för Skatteverket och skattesystemet fördelaktig utveckling mellan 2007 och 2013 både i företagens ställningstagande till frågor som kopplar

## *Sammanfattning*

till det allmänna intresset av ett väl fungerande samhälle ("medborgarperspektivet") och till frågor om den egna medverkan till att rätt skatt blir fastställd ("skattebetalarperspektivet"). Undersökningen pekar också på att utsattheten för konkurrens från företag i branschen som skattefuskar är lägre 2013 än 2007.

# 1 ALLMÄNT OM UNDERSÖKNINGEN

## 1.1 Bakgrund och syfte

Skatteverket har sedan 1986 genomfört attitydundersökningar riktade till medborgare respektive företag. Sedan mitten av 1990-talet har dessa båda undersökningar i sin tur delats upp i två delundersökningar med olika fokus:

- synen på skattesystemet, skattefusket och Skatteverkets kontroll bland *samtliga* medborgare respektive företag (benämnda ”Medborgarundersökningen” respektive ”Företagsundersökningen”)
- synen på Skatteverkets service och bemötande hos *dem som har haft kontakt* med verket – de s.k. Brukarundersökningarna.

Den *Företagsundersökning*, som redovisas i denna rapport, genomfördes med postenkäter under våren 2013. Det är den första undersökningen av denna storlek sedan 2007. Undersökningen har till syfte att ge underlag för en bedömning av hur företagen ser på skattesystemet, skattefusket och Skatteverkets kontroll. I undersökningen 2013 fick företagen ta ställning till 27 frågor. Av dessa har 13 frågor funnits med i tidigare undersökningar. De fångar därmed upp hur utvecklingen varit över tiden. Därutöver finns 14 nya frågor. De nya frågorna hänger samman med att det gått många år sedan förra undersökningen. Frågepaketet har anpassats till nya förhållanden och i syfte att belysa de olika segmenten i den s.k. Skattefelsmodellen. Eftersom det är första gången dessa frågor ställs går det inte att säga något om utvecklingen. I dessa fall begränsas beskrivningen av resultatet till att belysa skillnaden mellan grupper.

Under hösten 2013 genomförs också en *Brukarundersökning riktad till företag*. Resultat från Brukarundersökningen kommer att presenteras våren 2014.

## 1.2 Population och urval

Målpopulationen var aktiva företag (aktie-, handels- och kommanditbolag samt enskilda näringsidkare) i Sverige 2013. Som urvalsram användes PAR:s företagsregister PARAD med aktualitet 21 januari 2013. I urvalsramen ingick företag som antingen var registrerade för F-skatt och/eller arbetsgivaravgift och/eller moms och ha SNI-kod. Dessutom hade de redovisat en omsättning på minst 1 000 kr för 2010, eller var nyregistrerade under 2011, 2012 eller 2013. Rampopulationen uppgick totalt till 581 000 företag.

Ett stratifierat urval gjordes av 5 000 företag, fördelade på följande strata:

- bokförings- och revisionsbyråer (SNI2007 69201-69203): 450 st
- bygg (SNI2007 41100-43999): 450 st
- hotell/restaurang (SNI2007 55101-56300): 450 st
- transport (SNI2007 49100-53203): 450 st

Urval från övriga branscher:

- Företag utan anställda: 1500 st
- 1-4 anställda: 750 st
- 5-49 anställda: 500 st
- Minst 50 anställda: 450 st

Genom stratifieringen har vi fått ett större urval från vissa branscher och från företag med anställda, i syfte att kunna dra säkrare slutsatser om dessa delpopulationer.

### 1.3 Undersökningens genomförande

Tabell 1 redovisar resultatet av fältarbetet från årets undersökning, samt de undersökningar som använts till tidsserier i rapporten. Av urvalet på 5 000 i årets undersökning svarade 2 711 företag, vilket motsvarar en svarsandel på 55 procent.

**Tabell 1**      **Resultat av fältarbetet**

	2002	2003	2005	2007	2013
Urval	3 000	3 000	3 000	3 010	5 000
Övertäckning <sup>2</sup>	8	17	14	70	30
Bortfall	1 703	1 671	1 768	1 331	2 259
Antal svarande <sup>3</sup>	1 297	1 329	1 218	1 609	2 711
Andel svarande <sup>4</sup>	43%	45%	41%	55%	55%

Datainsamlingen genomfördes med postala enkäter, där hälften av urvalet även erbjöds möjligheten att svara på webben via en länk på följebrevet till enkäten. Anledningen till att endast hälften fick möjlighet att svara på webben var att kunna göra en metodjämförelse mellan brev- och webbsvaren, se avsnitt 1.9.

Förhoppningen var att webbalternativet skulle rekrytera fler svaranden, men så blev inte fallet. Svarsandelen var 55 procent både bland dem som hade möjligheten att svara på webben och bland dem som enbart kunde svara postalt. Av de svarande i gruppen som erbjöds möjligheten att svara via webb var det 26 procent som valde denna metod.

Markör AB ansvarade för framställning av frågeformulär, utskick, påminnelser samt skanning av inkomna enkäter. Datainsamlingsperioden var vecka 7-15, 2013. Fältarbetet omfattade följande moment:

---

<sup>2</sup> Övertäckning innebär en person som ingår i urvalsramen men inte tillhör målpopulationen (t.ex. att företaget har gått i konkurs).

<sup>3</sup> Med antal svarande avses de som svarade postalt. 2002-2005 genomfördes telefonintervjuer med ett urval av dem som inte svarat postalt, men dessa har inte använts till tidsserierna i denna rapport. Detta är väsentligt eftersom olika datainsamlingsmetoder visat sig ge olika svar.

<sup>4</sup> Andelen svarande är beräknad exkl. övertäckning, dvs. antal svarande / (antal svarande + antal bortfall).

- Utskick med formulär, följebrev och (portofritt) svarskuvert
- Påminnelse 1 i form av ett kort till dem som ännu inte skickat in sin enkät
- Påminnelse 2 med nytt formulär, följebrev och svarskuvert
- Påminnelse 3 per telefon till de som inte skickat in sin enkät efter påminnelse 2 (obs! ej telefonintervju).

Påminnelse 3 förekom även 2007 men inte i 2002-2005 års undersökningar. Utan telefonpåminnelsen hade andelen svarande 2007 och 2013 antagligen varit lägre än 50 procent.

## 1.4 Bortfallsanalys och skattningsförfarande (viktning av data)

I tabell 2 presenteras svarande och bortfall för varje stratum.

**Tabell 2 Resultat av fältarbetet uppdelat efter bransch**

	Bokföring	Bygg	Hotell/ rest.	Transport	Övriga utan anställda	Övriga 1-4 anställda	Övriga 5-49 anställda	Övriga 50+ anställda
Stratumstorlek	11 883	57 651	17 628	18 995	321 285	104 415	45 214	4 231
Nettourval	446	448	448	449	1484	748	500	447
Svarande (antal)	281	251	210	260	692	430	319	268
Andel svarande	63%	56%	47%	58%	47%	57%	64%	60%
Antal svarande / stratumstorlek	2,36%	0,44%	1,19%	1,37%	0,22%	0,41%	0,71%	6,33%

Antalet svarande per stratum ställdes i relation till stratumstorlekarna (totala antalet företag) som hämtades från PAR i samband med urvalsdragningen. Svarande individer inom strata där antalet svarande var lågt i förhållande till stratumstorleken tilldelades en högre vikt i de statistiska beräkningarna, så att mängden information från varje stratum stod i proportion till stratumstorlekarna.

Ingen s.k. hjälpinformation utöver stratum har använts i den statistiska bearbetningen.

## 1.5 De svarandes sammansättning

Enkäten inleds med ett antal bakgrundsfrågor. I tabellen nedan redogörs för de svarandes sammansättning efter de olika frågorna, både oviktat (hur de svarande faktiskt fördelade sig) och viktat (den effekt gruppen hade på statistiska beräkningar för hela företagspopulationen).

I 78 procent (viktat) av företagen är det företagsägaren eller företagsledaren som svarat på enkätfrågorna. I övriga fall har enkäten besvarats av ekonomiansvarig eller annan som sköter den ekonomiska hanteringen.

Allmänt om undersökningen

Tabell 3 De svarandes sammansättning

Registervariabler			Enkätfrågor		
	Oviktat	Viktat		Oviktat	Viktat
<b>Antal anställda</b>			<b>Svarandes befattning</b>		
Utan anställda	38%	61%	Företagsägare	61%	71%
1-4 anställda	31%	25%	Företagsledare/VD	8%	7%
5-9 anställda	11%	6%	Ekonomiansvarig	20%	13%
10-19 anställda	6%	4%	Anställd på ekonomiavdelning	5%	2%
20-49 anställda	4%	3%	Ej något av ovanstående men "sköter den ekonomiska hanteringen"	6%	7%
50+ anställda	10%	1%	<b>Hur länge företaget har drivits</b>		
<b>Juridisk form</b>			Mindre än 2 år	4%	4%
Aktiebolag	68%	51%	2-5 år	16%	18%
HB/KB	4%	5%	Mer än 5 år	79%	78%
Fysisk person	28%	44%	<b>Huvudsaklig verksamhetsort</b>		
<b>Branschindelning – 8 grupper (se separat specificering)</b>			Storstad	35%	31%
Jordbruk m.m.	10%	21%	Tätort	39%	35%
Tillverkning m.m.	10%	8%	Landsbygd	24%	32%
Byggverksamhet	10%	10%	Utomlands	1%	1%
Handel	13%	13%	Vet ej	1%	1%
Hotell- och restaurang	8%	4%	<b>Använder extern redovisningskonsult</b>		
Transport och magasinering	10%	3%	Ja	75%	81%
Finans/fastighet m.m.	31%	29%	- Löpande bokföring	35%	35%
"Övriga tjänster"	7%	11%	- Årsbokslut	59%	64%
			- Årsredovisning	61%	60%
			- Skattedeklaration	37%	41%
			- Inkomstdeklaration	55%	59%
			- Redovisning av anställdas löner	25%	21%
			Nej	15%	17%
			Är själv konsult	10%	2%
			<b>Om det är enkelt att förstå information från Skatteverket</b>		
			Nej, på grund av att jag inte är så bra på det svenska språket	1%	1%
			Inte så enkelt. Det är ofta svårt att förstå ord och meningar som Skatteverket använder	18%	23%
			Ja, det är oftast tydligt och enkelt att förstå	68%	61%
			Ingen uppfattning	13%	15%
			<b>Övrigt</b>		
			Medlem i branschorganisation	52%	42%
			Har certifierat kassaregister	19%	14%
			Lämnar uppgifter elektroniskt	64%	55%
			Handlar med andra länder än Sverige	25%	20%

## Allmänt om undersökningen

I presentationen i diagram m.m. används en indelning av företagen i 8 branscher som i diagram m.m. ges korta beteckningar. Exempel på vad typ av verksamheter som ingår i respektive bransch framgår av sammanställningen nedan.

Kortbeteckning	Ingående verksamheter (SNI2007-rubriker)
Jordbruk m.m.	A: Jordbruk, skogsbruk och fiske
Tillverkning m.m.	B: Utvinning av mineral C: Tillverkning D: Försörjning av el, gas, värme och kyla E: Vattenförsörjning; Avloppsrening, avfallshantering och sanering
Byggverksamhet	F: Byggverksamhet
Handel	G: Handel; Reparation av motorfordon och motorcyklar
Transport	H: Transport och magasinering
Hotell/rest	I: Hotell- och restaurangverksamhet
Finans/fastighet m.m.	J: Informations- och kommunikationsverksamhet K: Finans- och försäkringsverksamhet L: Fastighetsverksamhet M: Verksamhet inom juridik, ekonomi, vetenskap och teknik N: Uthyrning, fastighetsservice, resetjänster och andra stödtjänster
Övriga tjänster	P: Utbildning Q: Vård och omsorg; Sociala tjänster R: Kultur, nöje och fritid S: Annan serviceverksamhet T: Förvärvsarbete i hushåll; Hushållens produktion av diverse varor och tjänster för eget bruk U: Verksamhet vid internationella organisationer, utländska ambassader o.d.

### 1.6 Redovisning av resultat

Resultaten presenteras med kommentarer och diagram som visar jämförelser mellan åren 2002, 2003, 2005, 2007 och 2013 (data på företagsnivå finns ej tillgängligt från tidigare år och aggregerade data innehåller inslag av telefonintervjuer), samt resultat från 2013 indelat i olika redovisningsgrupper.

Uppgiftslämnarna har i regel fått svara på frågorna efter en femgradig skattningsskala samt svarsalternativet ”ingen uppfattning”:

(5) *Instämmer helt*

(4)

(3)

(2)

(1) *Instämmer inte alls*

*Ingen uppfattning*

## Allmänt om undersökningen

Redovisningen av resultaten sker genomgående genom stapeldiagram med en redovisning av hur de svarande fördelar sig över kategorierna ”instämmer” (4+5), ”varken eller” (3), ”instämmer inte” (1+2) samt ”ingen uppfattning”. En tabell under diagrammet visar standardiserade medelvärden (se förklaring nedan) bland dem som haft en uppfattning. För jämförelser mellan år har statistiska tester genomförts på medelvärden med signifikansnivå 5%. Statistiskt säkerställda skillnader anges med stöd av bokstäver som markerar kolumntillhörighet. Se exempel:

	2002 a	2003 b	2005 c	2007 d	2013	2013 statistiskt säkerställt mot
Andel med uppfattning	99%	95%	95%	94%	98%	
Medelvärde (skala 1-5) för dem med uppfattning	2,65	2,49	2,49	2,40	2,42	a

Bokstaven ”a” i tabellen ovan markerar att medelvärdessänkningen mellan 2002 och 2013 är statistiskt säkerställd. Det finns inga statistiskt säkerställda skillnader mellan 2013 och åren 2003, 2005 och 2007 i detta exempel.

Medelvärdet kan tolkas som ett sammanfattande ”medelbetyg” av samtliga svarande som uttryckt en uppfattning. Man ska dock ha i åtanke att enkätresultaten per definition handlar om ordinaldata, dvs. skattningsskalan är rangordnad men har inget bestämt avstånd mellan värdena.

Flera statistiska tester medför en ökad risk att dra felaktiga slutsatser och därför har vi enbart genomfört statistiska tester på medelvärdet, eftersom det är det mått som beskriver resultatet över hela svarsskalan. Vid en statistiskt signifikant medelvärdesskillnad mellan två redovisningsgrupper har vi utan ytterligare tester antagit att skillnad föreligger även för andelarna ”instämmer” och ”instämmer ej”, så länge andelsmåttan överensstämmer med detta antagande.

### *Standardiserade medelvärden*

Påståendena kring kännedom om fusk (kapitel 7) är negativt ställda, dvs. det önskade resultatet är att företagen inte instämmer i påståendet. För dessa påståenden har ett ”standardiserat medelvärde” beräknats, så att ett för Skatteverket och skattesystemet fördelaktigt resultat motsvaras av ett högt medelvärde för samtliga frågor i rapporten. Det standardiserade medelvärdet har beräknats som 6 minus det ursprungliga medelvärdet om frågan är negativt formulerad. I bilagorna redovisas emellertid de ursprungliga medelvärdena.

## **1.7 Undersökningens tillförlitlighet**

Ofta uttrycks den osäkerhet som uppstår i en urvalsundersökning i form av ett 95% konfidensintervall, vilket ges av

*punktskattning*  $\pm 1,96 * (\text{punktskattningens medelfel})$

eller

*punktskattning*  $\pm \text{felmarginal}$



Felmarginalen, dvs. halva konfidensintervallets bredd, är det osäkerhetsmått som redovisas i tabellerna i bilagorna.

Utöver den osäkerhet som beskrivs med felmarginalen så kan det finnas bortfallsfel och mätfel. Bortfallsfel uppstår om det finns skillnader i attityder mellan bortfallet och de svarande. Med ett bortfall på nästan 50 procent är det möjligt att ett betydande bortfallsfel förekommer i de redovisade skattningarna.

Det är rimligt att tro att bortfallsfelet är ungefär detsamma vid varje undersökning. Jämförelser över tiden bör därför inte påverkas i någon större utsträckning av bortfallsfel utan bli tämligen rättvisa. Vissa förändringar i frågeformuläret har genomförts inför årets undersökning vilket kan vara en felkälla för jämförelserna mellan 2013 och tidigare år. Vi anser dock att det eventuella mätfel som kan ha uppstått i samband med detta inte kan ha orsakat de i allmänhet mycket tydliga trender som vi beskriver i rapporten.

## **1.8 Förändringar i enkäten under perioden 2002-2013**

Mycket har hänt i Skatteverkets verksamhet sedan den förra undersökningen gjordes 2007. Vi gjorde därför en grundlig genomgång av frågorna och tog även in nya frågeställningar från andra typer av undersökningar som gjorts under denna sexårsperiod. Både 2007 och 2013 års enkätformulär finns med som bilagor för en enkel jämförelse. Få förändringar i enkätformuläret gjordes mellan 2002 och 2007.

2002-2005 gavs ”ingen uppfattning<sup>5</sup>” och ”ej svar” samma svarskod i datasammanställningen. Det går tyvärr inte att särskilja de olika kategorierna från dessa år, trots att ”ej svar” är partiellt bortfall och ”ingen uppfattning” är ett svarsalternativ. Från och med 2007 är kategorierna möjliga att särskilja.

I diagram och tabeller som enbart omfattar resultat från 2013 är partiellt bortfall (”ej svar”) exkluderat. För att jämförelser mellan år ska bli rättvisande har vi dock slagit ihop ”ingen uppfattning” och ”ej svar” även för 2007 och 2013.

## **1.9 Jämförelse mellan svar via brev och webb**

Den metod som hittills använts i företagsundersökningarna har varit att företagen fått besvara enkätfrågorna genom brevsvaret. Det finns dock en allmän tendens till sjunkande deltagande i undersökningar av detta slag. För att upprätthålla svarsfrekvensen från tidigare undersökningar har vi i årets undersökning erbjudit intervjupersonerna möjligheten att svara via webben som alternativ till brevsvaret.

För att undersöka om brevsvaret och webbsvaret leder till liknande eller olika svarsmönster valdes slumpmässigt hälften av individerna i urvalet till möjligheten att svara på webben, via en länk på följebrevet till brevenkäten. Andra hälften erbjöds liksom i tidigare undersökningar enbart alternativet brevsvaret. På detta sätt gavs möjlighet att göra en jämförelse mellan de två

---

<sup>5</sup> Motsvarande gäller även för svarsalternativen ”vet ej” och ”ingen åsikt”.

### *Allmänt om undersökningen*

randomiserade grupperna ("enbart brev" och "brev/webb"). Innan vi använder "brev/webb"-gruppens resultat i jämförelserna mellan 2013 och tidigare år behöver vi säkerställa att skillnaden mellan svaren i de olika grupperna är liten.

Vår förväntan var att svarsfrekvensen skulle bli högre i gruppen som erbjöds webbalternativet, men svarsandelen blev 55 procent både bland dem som hade möjligheten att svara på webben och bland dem som enbart kunde svara postalt. Vi uppnådde alltså en lika hög svarsfrekvens som vid tidigare undersökningar, men det finns inga bevis för att vi fick fler svaranden på grund av den nya svarsmetoden. Av de svarande i gruppen som erbjöds möjligheten att svara via webb var det 26 procent som valde denna metod. Att svarsandelarna blev lika i båda grupperna tyder på att de allra flesta av de som svarade på webben hade svarat på enkäten postalt om brev hade varit det enda alternativet.

Det var alltså ungefär var fjärde svarande i gruppen brev/webb som utnyttjade möjligheten att svara via webben. Med ett så pass lågt inslag av den alternativa metoden var det inte att förvänta några stora skillnader mellan de två randomiserade grupperna. Men även med detta i åtanke var svarsmönstret påfallande lika i de båda randomiserade grupperna. Skillnaden var inte statistiskt signifikant mellan grupperna för något av undersökningens påståenden.

Med detta resultat i ryggen har vi inkluderat "brev/webb"-gruppens resultat i jämförelserna mellan 2013 och tidigare år.

Resultatet innebär också att vi i framtida undersökningar kan erbjuda både brev- och webbalternativet. Även om vi inte lyckades rekrytera fler svarande i denna undersökning så är det sannolikt så att i framtiden kommer fler och fler att föredra att svara via webben.

## **2 SKATTEVERKETS INRIKTNING, SKATTEFELSMODELLEN OCH RAPPORTENS UPPLÄGG**

### **2.1 Inriktningen av Skatteverkets arbete**

Skatteverket har som mål att minimera skattefelet. Utöver att skipa rättvisa i enskilda fall finns det flera starka skäl att motverka skattefusk i företagssektorn. Skattefusket är samhällsskadligt på flera sätt. Det sätter konkurrensen ur spel. Seriösa företag slås ut då de inte kan konkurrera på vanliga marknadsmässiga villkor. Marknadsekonomin fungerar inte som den ska vilket hämmar framväxten av effektiva företag och produktionsmetoder. Detta hämmar investeringar i vit sektor och tillväxten i ekonomin. Arbetsmiljön vid svart verksamhet kan också vara sämre med avseende på t.ex. arbetarskydd och personalens utbildning och utveckling. Att som konsument få garantier för utfört svartarbete är oftast inte möjligt. I svartarbetets fotspår följer ibland också framväxten av annan kriminalitet. Därtill leder skattefusk till en omfördelning av inkomster som inte är avsedd av lagstiftaren och försvårar styrningen av den offentliga ekonomin.

Skatteverkets administration av företagens skatter har betydelse utöver att fastställa rätt skatt. Utan skatt skulle inte finnas skattefusk men detta innebär inte att det med automatik skulle bli konkurrens på lika villkor. Administrationen av skatter går utöver ren skatt. Det skapar en basstruktur av kontroll även inom andra områden och motverkar därigenom illojal konkurrens som kunde tänkas uppstå utan den transparens som skatterna och skattekontrollen ger upphov till.

Skatteverket har en aktiv omvärldsbevakning i syfte att kunna anpassa verksamheten till förändringar i omvärlden. Skattefusket måste hållas på en sådan nivå att regelsystemen uppfattas som legitima och detta kräver att Skatteverkets verksamhet är effektiv och håller takt med tiden.

*Kostnaderna för Skatteverkets verksamhet har minskat som andel av BNP*

Skatteverkets uppgift kan sägas vara att övervaka de skattebaser som uppkommer när inkomsterna strömmar genom ekonomin från produktion till konsumtion. Uttryckt på detta sätt är den långsiktiga trenden att Skatteverket ”övervakar” alltmer produktion per insatt verksamhetsresurs. Ett annat sätt att uttrycka saken är att Skatteverkets verksamhet som andel av BNP minskat över tiden.

**Tabell 4 "Övervakad BNP" per insatt resurs från Skatteverket**

År	Kostnader för Skatteverkets verksamhet, löpande priser, mnkr	BNP löpande priser, mnkr	"Övervakad" BNP per insatt resurs från Skatteverket	Kostnader för Skatteverkets verksamhet som andel av BNP, %
2000	5 193	2 265 447	436	0,229%
2005	5 985	2 769 375	463	0,216%
2007	6 873	3 126 018	455	0,220%
2010	6 800	3 337 531	491	0,204%
2012	7 417	3 555 339	479	0,209%

Anm. Till kostnaderna för Skatteverkets verksamhet har i denna tabell förts kostnaderna för verksamhetsgrenarna Beskattning, Brottsbekämpning, Folkbokföring och Fastighetstaxering (däremot inte Bouppteckningar, Åktenskapsregister och Utfärdande av ldkort)

#### *Skatteverkets åtgärder och policier*

Ett mål för Skatteverket är att det ska vara lätt att göra rätt och svårt att göra fel i företagens redovisning till Skatteverket. Inriktningen under senare år kan sägas bygga på följande strategier:

- förebygga fel så att det blir rätt från början
- ta tillvara potentialen i ökad samverkan med andra aktörer
- träffsäker riskvärdering för identifiering av områden med hög risk för fel och koncentring av resurser till dessa områden

För att kunna fastställa rätt skatt till en låg kostnad krävs en effektiv löpande ärendehantering. Under ett år lämnar företagen ca 9 miljoner deklarationer till Skatteverket.<sup>6</sup> Dessutom lämnades i storleksordningen 60 miljoner kontrolluppgifter om anställdas löner och uppgifter om kapital.

En stor del av åtgärderna inom det förebyggande arbetet handlar om att få fler företag att lämna uppgifterna till Skatteverket elektroniskt. Elektronisk hantering är ett sätt för Skatteverket att effektivisera verksamheten samtidigt som företagen kan minska sina fullgörandekostnader. E-tjänsterna har successivt byggts ut och användningen har stadigt ökat. Ökad e-användning minskar också andelen formella fel, t.ex. beräknings- och summeringsfel. Funktionaliteten i e-tjänsterna har förbättrats.

Samverkan med andra organisationer och myndigheter i Sverige och i andra länder har blivit ett tydligare inslag i Skatteverkets verksamhet. Skatteverket samverkar med branschorganisationer för att identifiera problem och tankar om vad som kan göras och som en kompletterande kanal för att nå ut med information till företagen. Det finns en etablerad samverkan med revisorer och redovisningskonsulter som har hand om företagets redovisning i syfte att höja kvaliteten i skatteredovisningen. Skatteverket är en av nio myndigheter som ingår i en myndighetsgemensam mobilisering mot den grova organiserade brottsligheten. Tillsammans med Bolagsverket och Tillväxtverket har Skatteverket tagit fram en samordnad information och tjänster till dem som startar och driver företag. Skatteverket har tjänstesamverkan kring servicekontor med Försäkringskassan och Pensionsmyndigheten omfattande skatte-, försäkrings- och pensionsärenden. Informationsutbytet med andra länder

<sup>6</sup> Företagen lämnade under 2012 ca 0,6 miljoner inkomstdeklarationer samt en stor mängd bilagor till deklarationerna. Dessutom lämnades 8,2 miljoner redovisningar av moms- och arbetsgivaravgifter.

har ökat med bl.a. informationsutbytesavtal med f.d. skatteparadis. I syfte att upprätthålla legitimiteten i finansieringen av välfärdssystemen har Skatteverket också tilldelats en förstärkt ”grindvaktarroll” vad gäller transaktioner bland riskkapitalbolag inom välfärdssektorn.

Företagsbesök för kontroll av personalliggare, kassaregister och allmän bokföringskontroll är inslag i verksamheten som tillkommit under perioden sedan förra företagsundersökningen.<sup>7</sup> Rut-/rotavdraget och den nya fakturamodellen för rut- och rotarbeten har genererat ökade kontakter med företag inom berörda branscher.<sup>8</sup> En e-tjänst för att hantera den stora volymen ansökningar om utbetalningar från företagen togs i bruk i december 2009 och användandet av e-tjänsten har ökat stadigt.

Under perioden sedan förra företagsundersökningen 2007 har arbete också pågått med att få till stånd ett förbättrat bemötande av skattebetalarna och att förbättra språket i Skatteverkets meddelanden, förfrågningar och beslut. Arbetssättet har också utvecklats för att förbättra den rättsliga kvaliteten i verksamheten och åstadkomma en enhetlig rättstillämpning.

## 2.2 Skattefelsmodellen

Skattefelet bestäms i ett samspel mellan olika faktorer. För att Skatteverket på ett systematiskt och strukturerat sätt ska kunna beskriva och analysera skattefelets förändring över tid har Skatteverket utvecklat en teoretisk modell ”skattefelsmodellen” som används bl.a. i Skatteverkets årsredovisning. Det rör sig dels om faktorer som Skatteverket råder över genom sin verksamhet, dels om faktorer kopplade till förhållanden och händelser i vår omvärld.

I skattefelsmodellen sorteras faktorer som är av betydelse för skattefelets utveckling in i fem olika skattefelsfaktorer som verkar på två nivåer:

- *Medborgarperspektivet (makronivån)* utgår från det perspektiv man har på skattesystemet i egenskap av medborgare. I detta medborgarperspektiv finns skattefelsfaktorerna
  - *Social tillit*
  - *Motivation*
- *Skattebetalarperspektivet (mikronivån)* utgår från det perspektiv man har på skattesystemet i egenskap av skattebetalare. I detta skattebetalarperspektiv finns skattefelsfaktorerna
  - *Felutrymme*
  - *Förutsättningar att göra rätt*
  - *Upplevd risk för upptäckt*

---

<sup>7</sup> Under 2012 genomfördes drygt 22 000 kassaregisterbesök och drygt 10 000 personalliggarbesök.

<sup>8</sup> År 2012 fick 68 000 företag utbetalningar av rot och 17 000 företag utbetalningar av rut enligt fakturamodellen. Antalet rotköpare var 984 000 och rutköpare 492 000.

## Skattefelsmodellen

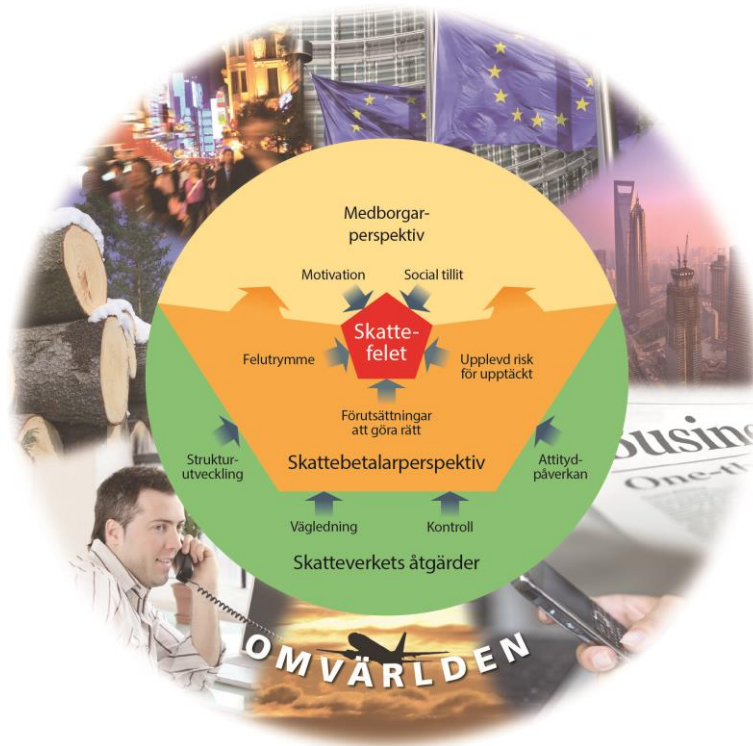

Utifrån skattefelsmodellens Medborgarperspektiv påverkas skattefelet av medborgarnas/skattebetalarnas tillit till och värderingar av samhällets institutioner. Företagen har ett allmänt intresse av ett välfungerande samhälle. Kvaliteten på samhällets institutioner påverkar därför företagens motivation att göra rätt. Skatteverket har också draghjälp av goda institutionella förhållanden i samhället i arbetet med att motverka skattefusk bland företagen.

Skattebetalarperspektivet fångar den enskilde skattebetalarens förutsättningar att medverka till att rätt skatt betalas. Det handlar om åtgärder som Skatteverket vidtar och som direkt påverkar den enskilde skattebetalaren via Förutsättningarna att göra rätt, Felutrymme, och Upplevd risk för upptäckt.

Det finns för företagen ett värde i att driva verksamhet vitt genom att man får del av vissa typer av tjänster som bara kommer sådana företag till del som producerar i vita ekonomin. Dessa tjänster ökar produktiviteten för företag i den vita sektorn. Den dolda sektorn betalar inte skatt men har inte på samma sätt tillgång till dessa tjänster. Istället har de kanske ”privat” kostnader av olika slag för att t.ex. driva genom affärskontrakt m.m. En teoretisk analys visar att det finns en brytpunkt där antalet skattefuskare når en nivå som innebär att alla får det bättre om de fuskar och undandragandet ökar som en epidemi. Motsatt gäller att goda spiraler uppkommer vid litet eller minskande fusk. När fler betalar minskar konkurrensen från de icke-seriösa och villigheten att själv betala ökar. Företagens motivation att betala sin skatt påverkas också av att känna sig rättvist behandlad i förhållande till andra företag.

Genom att motverka skattefel har Skatteverket en viktig roll i att stötta upp de mekanismer som skapar tillväxt i samhällsekonomin och för att inkomstfördelningen ska bli den avsedda. Skattefusk är inte bara en fråga om att pengar uteblir i statskassan och att samhällsmoralen

urholkas. Skatteverkets bidrag till uppfattningen om ”good government” ligger på sättet som skatterna tas in. Skatteverkets roll är att driva verksamheten effektivt på ett sätt som gör att medborgare och företag anser att ”det är värt pengarna”. Det är också viktigt att regelsystemet för skatter håller takt med tiden. Strukturella förhållanden ändras över tiden vilket medför att regler och rutiner, trots att de är oförändrade, föråldras. Orsakerna kan vara att:

- de skattskyldigas sammansättning och inkomststruktur ändras över tiden (ovanliga företeelser blir vanliga; vanliga blir ovanliga)
- förväntningar (tidsandan) på stöd och funktionssätt ändras

### **2.3 Rapportens upplägg**

Vi har valt att sortera in och presentera resultaten efter skattefelsmodellens struktur. Vi inleder rapporten med en beskrivning av förändringar i omvärlden sedan förra undersökningen (kapitel 3). Därefter ges en översiktlig beskrivning av företagen med avseende på bransch m.m. (kapitel 4). Sedan följer redovisningen av frågorna i årets Företagarundersökning kopplat till skattefelsmodellens olika segment i ordningen:

- Medborgarperspektivet (kapitel 5)
- Skattebetalarperspektivet (kapitel 6)
- Frågor som går direkt mot skattefelet (kapitel 7)

Rapporten avslutas med en analys av samvariationen mellan vissa av frågorna i företagsundersökningen (kapitel 8).

### 3 OMVÄRLDEN

Under den tid som gått sedan förra företagsundersökningen 2007 har det skett förändringar i omvärlden som kan ha betydelse för hur företagen ser på skattesystemet, Skatteverkets kontroll och skattefusket. Det gäller faktorer som:

- utvecklingen av produktion och näringsliv
- institutionell kvalitet allmänt i landet
- regeländringar av olika slag

#### Skatteintäkternas utveckling

Skatterna som andel av BNP, ”skattekvoten”, har sjunkit från ca 50 procent i början av 2000-talet till ca 45 procent idag (diagram 1). Det är främst skatterna på arbete – både inkomstskatt på förvärvsinkomster och arbetsgivaravgifter/egenavgifter – som sjunkit.

Diagram 1 Skattekvoten. Skatterna uttryckta som andel av BNP 2000-2012.

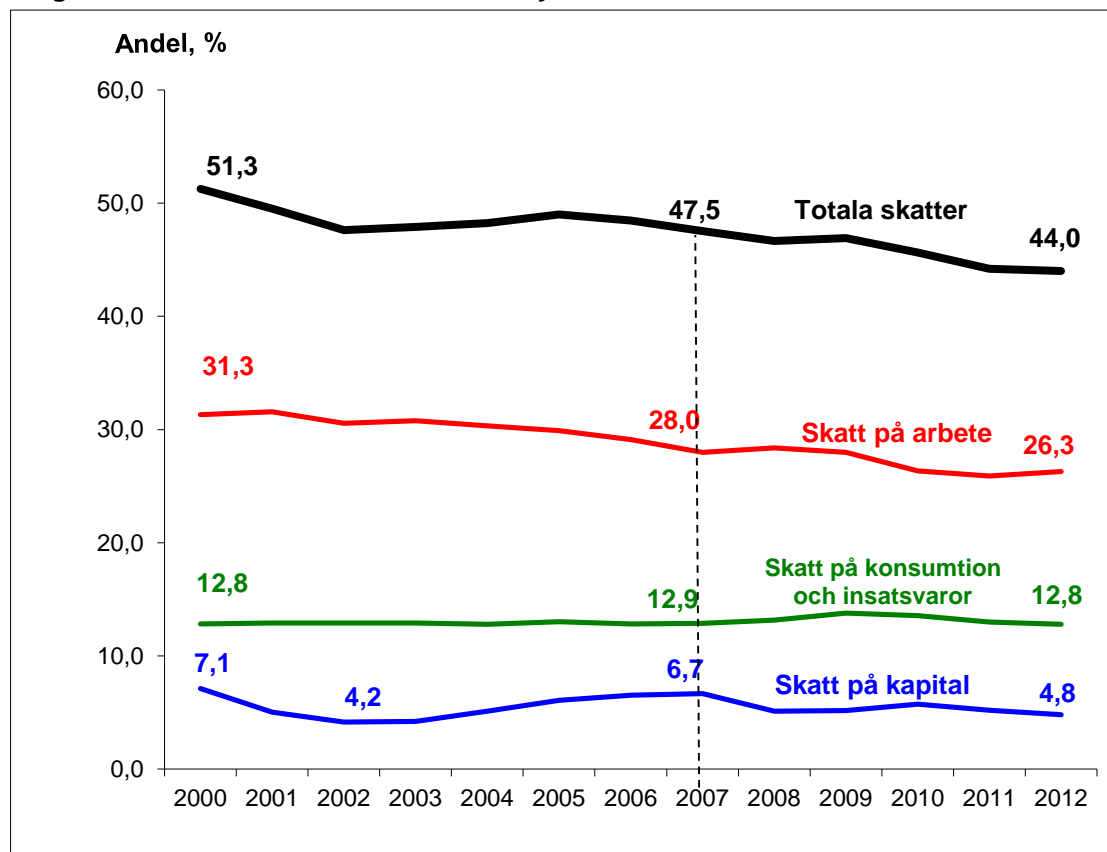

Källa. Åren 2000-2010 från Skatter i Sverige; Åren 2011-2012 är uppgifterna från vårpropositionen 2013.

#### Regeländringar

Under perioden sedan förra undersökningen har en rad förändringar gjorts i lagstiftningen som kan antas vara av betydelse för hur företagen ser på skattesystemet och skattekontrollen. Det finns också vissa ändringar som nyligen hade trätt ikraft vid förra undersökningen som



företagen nu har större erfarenhet av. Ändringarna avser både åtgärder riktade direkt mot vissa branscher/sektorer, skattereglerna allmänt och allmänna krav för att driva företag.

Regeländringar riktade mot branscher/sektorer:

- Personalliggare i restaurang- och frisörbranschen (1 jan 2007)
- Omvänd skattskyldighet för moms för att motverka undandragande av moms inom byggsektorn (juli 2007)
- Kassaregister i kontanthandeln (1 jan 2010 men dispens gavs; i praktiken juli 2010)
- Rut- och rotavdrag (rut 1 juli 2007; rot 8 dec 2008; fakturamodellen 1 juli 2009)
- Nedsättning av avgifterna för egenföretagare med 5 procent upp till inkomster på 200 000 dvs. max 10 000 kr (fr.o.m. 2010)
- Sänkt restaurangmoms (1 jan 2012)

Ändring av beskattningsreglerna allmänt:

- Jobbskatteavdrag för personer i aktivt arbete (4 steg 2007-2010)
- Lägre arbetsgivaravgifter för ungdomar (juli 2007)
- Sänkt skatt för personer över 65 år (förhöjt jobbskatteavdrag och sänkta arbetsgivaravgifter)
- Slopade förmögenhetsskatt (fr.o.m. 2007)
- Slopade arvs- och gåvoskatt (fr.o.m. 17 dec 2004)
- Sänkt bolagsskatt (2009 från 28 till 26,3 procent; 2013 till 22 procent)
- 3:12-reglerna generösare (ändrade regler fr.o.m. taxeringsåret 2008 och taxeringsåret 2010)

Ändring av allmänna krav och möjligheter:

- Kravet på aktiekapital i privata aktiebolag sänkt från 100 000 till 50 000 kronor (1 april 2010)
- Slopade krav på extern revisor i mindre aktiebolag (1 nov 2010)
- Skatteverket har fått möjligheter till oannonserade tillsynsbesök för kontroll av personalliggare, kassaregister och bokföringsstandard
- Ett ökat antal skatteavtal om informationsutbyte med f.d. skatteparadis

Skattesänkningar tar sig olika former och har olika inverkan på Skatteverkets arbete med att fastställa skatten och risken för skattefusk:

- *Bibehållen skattebas men sänkt skattesats.* Skatteverkets arbete med att fastställa skatt blir i princip detsamma (t.ex. lägre arbetsgivaravgifter för ungdomar, lägre restaurangmoms, jobbskatteavdrag).
- *Helt borttagna skattebaser.* Detta innebär att skatt inte längre fastställs på en skattebas vilket eliminerar fusk helt isolerat sett för den slopade skattebasen. Slopade förmögenhetsskatt och arvs- och gåvoskatt är exempel. Slopandet kan dock ha indirekta effekter på andra skattebaser. Det kan ha lett till att pengar som flyttats utomlands återvänt vilket lett till en högre deklarerad bas för kapitalinkomstbeskattningen. Samtidigt som förmögenhetsskatten slopades togs kontrolluppgifterna om tillgångarnas storlek bort vilket ger sämre information för t.ex. kontantberäkningar vilket gör det svårare att finna dolda inkomster.
- *Andra skattesänkingskonstruktioner.* Skattereduktioner för rut- och rotarbeten är exempel på en sänkt skatt som inte kan inordnas i kategorierna ovan men som har effekt på viljan att betala rätt skatt genom att minska prisskillnaden mellan att köpa vitt och svart.

## Utvecklingen av produktion och företagande

Nedan beskrivs kort utvecklingen av näringslivet sedan förra undersökningen baserat på statistik från Konjunkturinstitutet och SCB:s Företagsdatabas. Statistiken visar att tjänstesektorn ökat sin andel av antalet arbetade timmar i ekonomin och att antalet anställda har ökat snabbare än befolkningen i aktiva åldrarna.

### *Tjänstesektorn har fortsatt öka*

Sedan lång tid har produktionen i Sverige, mätt i antal timmar, förskjutits från varu- till tjänsteproduktion (diagram 2).<sup>9</sup> Denna trend har hållit i sig under perioden från förra företagsundersökningen 2007. Antalet arbetade timmar inom näringslivet har mellan 2007 och 2012 ökat med 4,8 procent fördelat på en minskning av antalet timmar i varuproduktionen med 3,7 procent och en ökning med 10,2 procent inom tjänsteproduktionen. Antalet arbetstimmar i offentlig sektor har under samma period minskat svagt (-0,4 procent). Samtidigt kan för offentlig sektor noteras en ökning av kostnaderna för köp som finansieras av offentliga myndigheter men som produceras av andra producenter på marknaden och levereras till hushållen (t.ex. privata daghem, privata äldreboende, privata vårdgivare).<sup>10</sup> Kostnaderna för denna typ av köp har i fasta priser (2012 års) ökat med 32 mdkr mellan 2007 och 2012. Som andel av offentliga sektorns konsumtionsutgifter innebär detta en ökning från 11,4 procent år 2007 till 13,8 procent år 2012.<sup>11</sup> År 2012 svarar näringslivets tjänsteproduktion för 45,8 procent av antalet arbetstimmar, varuproduktionen för 25,5 procent och offentlig sektor för 28,6 procent.

---

<sup>9</sup> Se även bilaga 1.

<sup>10</sup> Inom nationalräkenskaperna går dessa köp under beteckningen ”Sociala naturaförmåner”.

<sup>11</sup> Se bilaga 1. Källa: Konjunkturinstitutet

**Diagram 2 Olika sektors andel av totalt antal utförda arbetstimmar i Sverige 1993-2012. Procent**

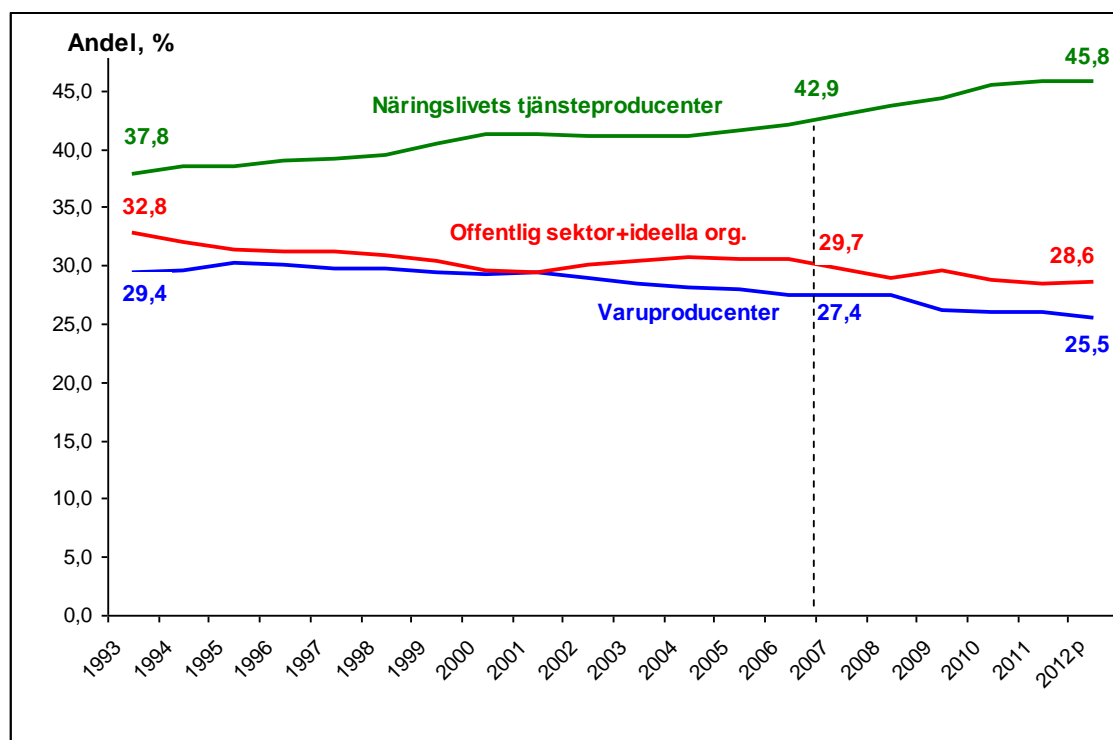

Källa: Konjunkturinstitutet. Statistik till Konjunkturläget

#### *Antalet anställda har ökat snabbare än befolkningen i aktiv ålder*

Antalet anställda i företagen (exkl. offentlig sektor) har mellan 2007 och 2012 ökat från 2,7 till närmare 3 miljoner dvs. en ökning med omkring 10 procent (tabell 5). Antalet anställda i offentlig sektor uppgår 2012 till 1 247 000 vilket är en minskning med 0,4 procent i förhållande till 2007. Ökningen av antalet anställda i företagssektorn är snabbare än befolkningsökningen i de aktiva åldrarna (+3,7%)<sup>12</sup>. Inkluderas offentlig sektor har antalet anställda ökat med 7,0 procent mellan 2007 och 2012, vilket även detta är snabbare än befolkningsökningen. Alla storleksgrupper har fler anställda 2012 men profilen på ökningen innebär att företag med mer än 500 anställda har minskat sin andel av totala antalet anställda medan de med färre anställda än 50 har en större andel än tidigare.<sup>13</sup>

<sup>12</sup> Befolkningen i åldrarna 20-66 år per 1 november 2007 resp. 2012.

<sup>13</sup> En mer detaljerad uppdelning på storleksklasser återfinns i bilaga 1.

**Tabell 5** Antal anställda i företag av olika storlek 2007 och 2012. Exkl. offentlig sektor

Storleksgrupp	Antal anställda, tusental*		Förändring 2007-2012		Storleksgruppens andel av antalet anställda, %	
	2007	2012	tusental	%	2007	2012
1-9	553	642	+89	+16,1	20,5	21,6
10-99	838	938	+100	+12,0	31,1	31,5
100-499	467	510	+43	+9,2	17,3	17,1
500+	840	887	+47	+5,6	31,1	29,8
<b>Totalt</b>	<b>2 697</b>	<b>2 976</b>	<b>+279</b>	<b>+10,3</b>	<b>100,0</b>	<b>100,0</b>

Anm. I SCB:s statistik har anställda avgränsats till att avse personer som har minst 1 prisbasbelopp i årslön (dvs. för 2012 = 44 000 kr).

\*Referenstid: Anställda per 1 januari respektive år.

Källa: SCB:s Företagsdatabas (FDB)

Beroende på ändrade avgränsningar över tiden går det inte att utifrån SCB:s statistik dra slutsatser om utvecklingen av antalet aktiva företag utan anställda.

## Institutionell kvalitet allmänt i Sverige

Institutionell kvalitet handlar om kvaliteten i bred bemärkelse vad gäller både myndigheter/organisationer och institutionella ramverk som lagstiftning, infrastruktur m.m.

En välkänd mätning är den som görs årligen av Världsekonometiskt Forum i form av det s.k. Global Competitiveness Index (GCI). GCI mäter, med utgångspunkt i dagens situation, utsikterna för ekonomisk tillväxt på medellång och lång sikt. Indexet bygger på en blandning av offentlig statistik och enkätsvar från företagsledare i 148 länder i världen (the Executive Opinion Survey).<sup>14</sup> Indexet består av över 100 variabler som grupperas i tolv områden ("pelare") och vägs ihop till ett index som ska spegla ländernas inbördes konkurrenskraft i ett bredare perspektiv. I kommentarerna till GCI sägs att indexet ger en "holistisk" överblick av faktorer som är avgörande som drivkrafter för produktivitet och konkurrenskraft. Dvs. helheten är viktigare än enskilda indikatorer. Ingen enskild faktor kan garantera konkurrenskraft. För att indexet ska bli mera tillförlitligt och stabilt över åren bygger det på löpande genomsnitt av data för två år där uppgifterna för senaste året ges något högre vikt.

I denna mätning har Sverige sedan 2007 legat stabilt bland de tio länder som ligger bäst till (se bilaga 2). I mätningen avseende 2013-2014 rankades Sverige på sjätte plats. Av de tolv pelarna ligger Sveriges styrkor främst på teknologiska färdigheter (rank 1) och innovationer (rank 6) medan rankingen vad avser infrastruktur (rank 20) och arbetsmarknadens effektivitet (rank 18) hamnar lägre. I en internationell jämförelse ser vi alltså inga större förändringar för denna faktor över tiden.

<sup>14</sup> The Global Competitiveness Report 2013-2014.

## 4 FÖRETAGSSTRUKTUREN

### 4.1 Stora betalningsflöden avseende skatter kanaliseras via företagen

Företagens produktion kan sägas utgöra grunden för i princip alla skattebaser. Beskattningen av produktionen och de inkomster som uppkommer i anslutning därtill sker i olika steg. Vissa skatter tas ut direkt i produktionsledet medan andra tas ut i samband med att produktionsinkomsterna betalas ut till individerna och vissa när inkomsterna används. Företagen är viktiga som betalningsansvariga inte bara för sina egna skatter utan även som inbetalare för skatter som tas ut på individernas inkomster. Det är stora betalningsflöden som passerar näringslivet och det totala skatteuttaget är på så sätt påtagligt synligt för företagen.

Ser man till betalningsströmmarna på skattebetalarnas skattekonton hos Skatteverket 2012 så svarade näringslivet för 80 procent (varav egenföretagare 3 och juridiska personer 77 procentenheter) och offentlig sektor för 20 procent. För löntagare är andelen mycket liten 2012, men kan variera något över åren främst beroende på variationer i den skatt som löntagarna betalar in själva i samband med kapitalvinster.<sup>15</sup> Näringslivets inbetalningar avser till del preliminärskatteavdrag för anställda. Exklusive den preliminärskatt som betalas in för anställda och som preliminärskatteavdrag på kapitalinkomster står egenföretagare och juridiska personer (exkl. offentlig sektor) för 56 procent av de totala betalningsflödena av skatter till Skatteverket.

**Tabell 6 Skatter som betalningsflöden (netto av in- och utbetalningar) 2012. Belopp i mdkr**

Inbetalare	Betalningar*		varav prel inkomstskatt för tredjeman		Residual "egna skatter"
	Belopp, mdkr	Fördelning, %	på lön/pension	på kapital	
Löntagare (inkl. pensionärer)	2	0,1%	0	0	2
Egenföretagare	42	3%	3	0	40
Offentliga myndigheter	292	20%	202	0	90
Övriga juridiska personer	1 151	77%	336	15	800
<b>Summa</b>	<b>1 488</b>	<b>100%</b>	<b>540</b>	<b>15</b>	<b>932</b>

\* Avser netto av in- och utbetalningar på skattekontot 2012

### 4.2 Om företagen i undersökningen

I detta avsnitt ges en allmän beskrivning av företagen i företagsundersökningen 2013 med avseende på bransch, antal anställda m.m. Ytterligare karaktäristika baserade på frågor ställda i undersökningen beskrivs i avsnitt 1.5, tabell 3 ("De svarandes sammansättning").

<sup>15</sup> Redovisningen i tabellen avser nettot av in- och utbetalningar på kontot. Omslutningen för löntagarna var 42 mdkr i inbetalningar och 39 mdkr i utbetalningar.

## Företagsstrukturen

Av företagen i undersökningen hade 61 procent inga anställda, 25 procent har 1-4 anställda, 13 procent har 5-49 anställda och 1 procent har mer än 50 anställda. Egenföretagare utgjorde 44 procent, aktiebolag 51 procent och handelsbolag/kommanditbolag 5 procent. Detta är viktade siffror (se avsnitt 1.4). De beskriver därför väl hur företagen faktiskt fördelar sig i hela målpopulationen<sup>16</sup>.

### Företagen som svarat uppdelat på antal anställda (viktat)

Inga	1-4	5-49	50-
61%	25%	13%	1%

I redovisningen av enkätresultaten delas företagen in i åtta branscher. I presentationen av resultaten används korta branschbeteckningar. Vad som ingår i respektive bransch framgår av avsnitt 1.5 tidigare i denna rapport.

De största branscherna efter vår indelning – sett till antalet företag – är finans/fastighet m.m. och jordbruk m.m. som står för 29 procent respektive 21 procent av företagen i de viktade analyserna. Branschernas sammansättning med avseende på antal anställda varierar betydligt (se diagram 3). Företag utan anställda var relativt sett vanligare inom jordbruk m.m. där 92 procent av företagen i undersökningen inte hade några anställda samt i ”övriga tjänster” där andelen utan anställda var 75 procent.

När man studerar hur utvecklingen ser ut för hela populationen så kan det vara bra att ha i minnet att mer än hälften av företagen är små (ensamföretagare) och att jordbruk m.m. utgör en femtedel av populationen. Alla typer av företag – små som stora – har lika stort inflytande i resultatsammanställningen. Det innebär t.ex. att uppfattningarna bland företag utan anställda och branschgruppen jordbruk m.m. har stor betydelse för den utveckling vi beskriver.

---

<sup>16</sup> Företagsenkäten har ställts till ett urval av företag som ska vara representativa för aktiva företag i en population på 581 000. Offentliga myndigheter omfattas inte av undersökningen. Mer information om urvalsram m.m. framgår av tidigare avsnitt 1.2.

Diagram 3 Fördelning på företagsstorlek (antal anställda) inom olika branscher

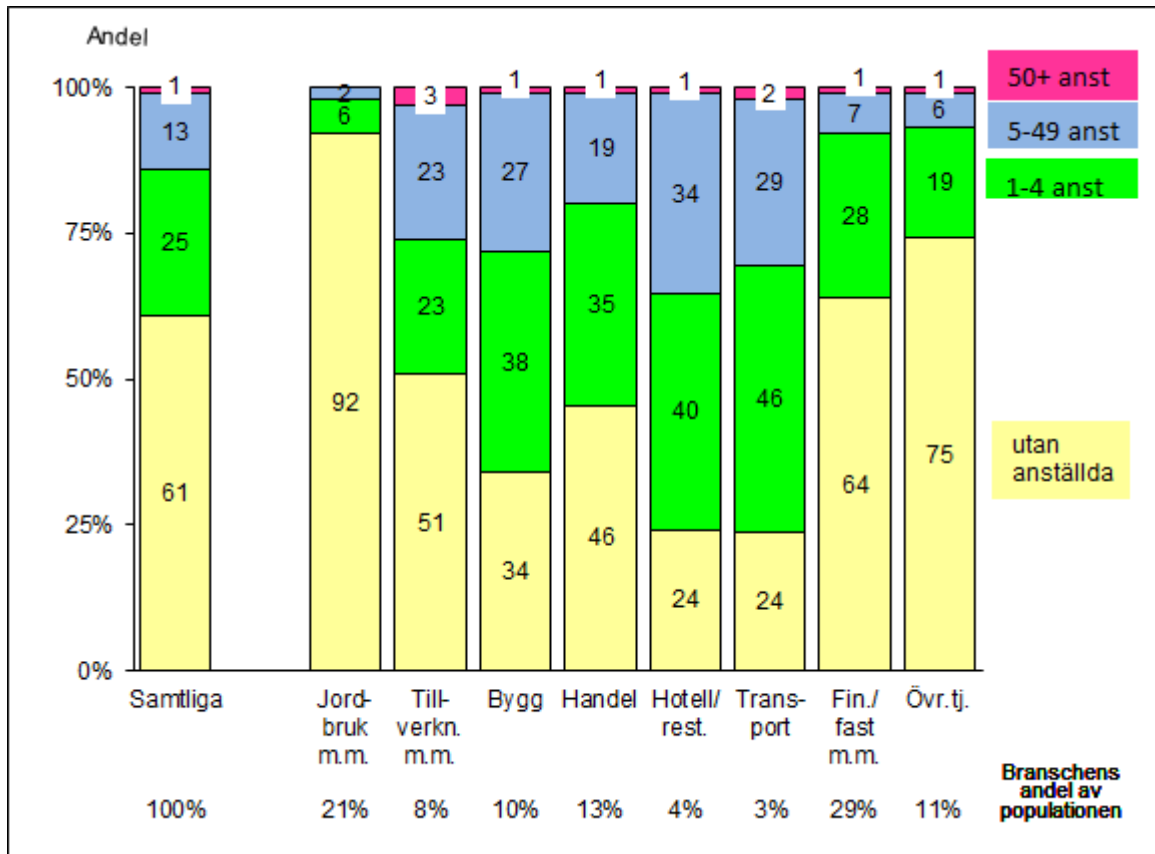

Av företagen i undersökningen har 78 procent drivit verksamheten i mer än 5 år. En femtedel (20 procent) handlar med andra länder.

**Hur länge verksamheten drivits**

Mindre än 2 år	2-5 år	Mer än 5 år
4%	18%	78%

**4.3 Organisation av redovisning m.m.**

Bland de aktörer som agerar som ett mellanled mellan Skatteverket och skattebetalaren finns redovisningskonsulter och skatterådgivare som hjälper företagen med deras bokföring och skatteredovisning. Skatteverket har via olika kanaler en dialog och ett samarbete med representanter för skattekonsulter och intresseorganisationer. Dessa har i sin tur kontakter med skattebetalarna.

Figur: Trepartsförhållande: Skatteverket – Företagen – Tredje part

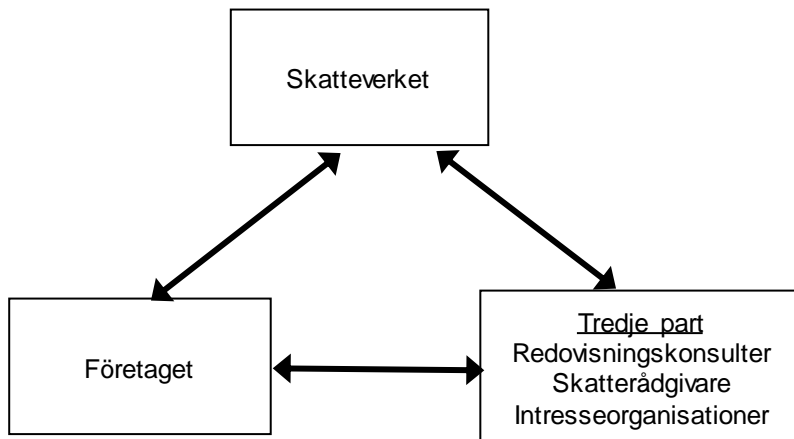

Bokföringsprogram och löneadministrativa system som används på marknaden understödjer att företagens uppgifter till Skatteverket lämnas på ett rationellt sätt och utan formella fel. Det gagnar både företagen och Skatteverket att dessa rutiner fungerar effektivt. Mer än 80 procent av företagen i undersökningen anlitar någon form av extern konsult hjälp för sin bokföring, redovisning eller sina deklarationer (se tabell 7). Extern hjälp är vanligast i företag med 1-4 och 5-49 anställda. Den vanligaste externa tjänsten är hjälp med årsbokslut.

Tabell 7 Förekomst av externa bokförings-/redovisningstjänster i företag av olika storlek enligt svar i Företagsundersökningen 2013. Andel av företagen i resp. grupp

Typ av hjälp	Antal anställda				Samtliga
	Inga	1-4	5-49	50-	
<b>Ja, extern hjälp för något*</b>	<b>77</b>	<b>89</b>	<b>89</b>	<b>59</b>	<b>81</b>
- löpande bokföring	27	54	39	7	35
- årsbokslut	57	79	72	20	64
- årsredovisning	47	81	83	41	60
- skattedeklaration avseende moms och arbetsgivaravgifter	37	51	40	6	41
- inkomstdeklaration	55	69	62	32	59
- redovisning av anställdas löner (företag med anställda)	—	42	35	18	39
<b>Nej</b>	<b>22</b>	<b>7</b>	<b>10</b>	<b>41</b>	<b>17</b>
<b>Är själv konsult</b>	<b>2</b>	<b>3</b>	<b>1</b>	<b>1</b>	<b>2</b>

\* Exkl. bokförings-/redovisningskonsulter

## Medlemskap i branschorganisation

Skatteverkets strategi är inriktad på ett förebyggande arbetssätt. Detta kräver att verket har kunskap och förståelse för de problem som finns i grupper av skattebetalare med gemensamma drag. Kontakter med företrädare för branschförbund och liknande är en viktig del i det arbetssättet. I årets undersökning har för första gången ställts en fråga om företagens eventuella medlemskap i branschorganisation. Av företagen som svarat i undersökningen är 42 procent medlemmar i branschorganisation (diagram 4). Andelen ökar med företagets storlek. Andelen är högst i branscherna transport och bygg.



Diagram 4 Andel av företagen som är medlem i branschorganisation enligt Företagsundersökningen 2013

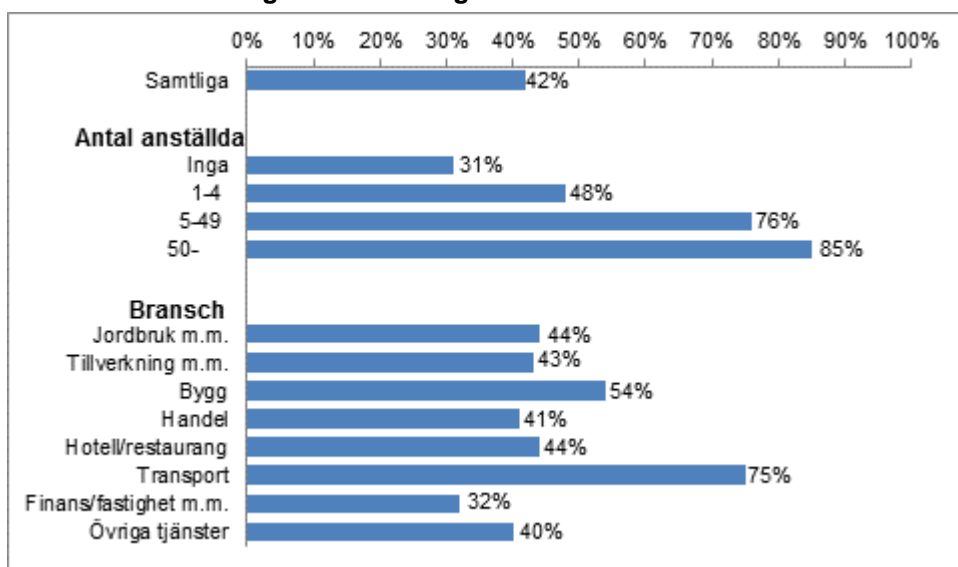

## **5 MEDBORGARPERSPEKTIVET**

Skattefelsmodellens Medborgarperspektiv utgår från det perspektiv man har på skattesystemet i egenskap av medborgare. I detta medborgarperspektiv finns skattefelsfaktorerna Social tillit och Motivation. Vi tar upp hur företagen svarat på frågor som knyter an till hur man ser på skattesystemet, förtroendet för myndigheter i allmänhet, förtroendet för Skatteverket, hur man ser på Skatteverkets kontroll och om uppfattningen om att bli rättvist behandlad för egen del och jämfört med andra.

### **5.1 Företagens syn på skattesystemet**

Attityderna till skattesystemet skapas i ett samspel mellan politiker och medborgare i den demokratiska processen kring hur skattesystemet bör utformas. Detta är främst en politisk fråga. Skatteverket deltar dock i dialogen med beslutsfattarna på olika sätt t.ex. via remissvar på utredningsförslag etc. Skatteverkets fokus ligger därvid i första hand på de administrativa och kontrollmässiga aspekterna på förslagen.

Ett utbrett missnöje med skattesystemet bland företagen är naturligtvis inte bra för det klimat Skatteverket verkar i. Det skapar grund för försvar för eget skattefusk.

Andelen företag som tycker illa om skattesystemet ökade mellan 2002 och 2005 men har därefter gått ned. Mellan 2007 och 2013 har andelen företag som tycker illa om systemet minskat från 37 till 19 procent och andelen som tycker bra om systemet ökat från 20 till 35 procent.

**Diagram 5 Företagens inställning till skattesystemet vissa år under perioden 2002-2013**

Formulering: "Vad tycker du i stort om skattesystemet, dvs. skatternas storlek och reglernas utformning?"

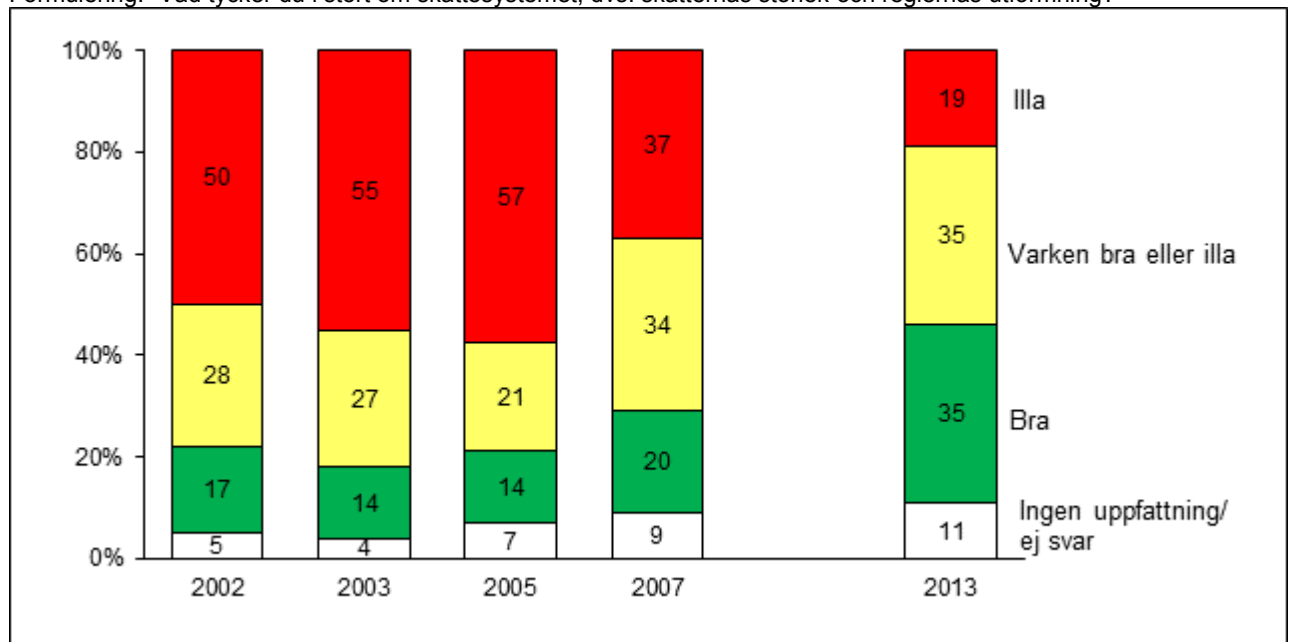

Medelvärden	2002 a	2003 b	2005 c	2007 d	2013	2013 statistiskt säkerställt mot
Andel med uppfattning	95%	96%	93%	91%	89%	
Medelvärde (skala 1-5) för dem med uppfattning	2,50	2,37	2,32	2,71	3,14	abcd

Inställningen till skattesystemet har förbättrats mellan 2007 och 2013 i alla företagsstorlekar och alla branscher. Synen på skattesystemet är 2013 likartad i företag av olika storlek – ca 20 procent tycker illa om systemet. Det finns heller inga tydliga skillnader mellan branscher.

En aspekt på skattesystemet är i vilken utsträckning företagen uppfattar skattesystemet som enkelt. Vi återkommer till denna fråga längre fram när vi redogör för hur företagen svarat på frågor som knyter an till förutsättningarna att göra rätt. Men kort kan sägas att företagen 2013 i högre grad än tidigare uppfattar systemet som enkelt. Det är möjligt att detta bidragit till företagets mer positiva inställning till skattesystemet.

## 5.2 Intresset för skattefrågor

Intresset för skattefrågor ligger 2013 kvar på samma nivå som 2007. Intresset är större bland företag med anställda än företag utan anställda och allra högst bland företag med 50 eller fler anställda. Bland dem som tycker bra om skattesystemet är andelen med intresse för skattefrågor högre, liksom bland dem som lämnar uppgifter elektroniskt och bland dem som är medlemmar i en branschorganisation.

Diagram 6 "Är du intresserad av skatter i största allmänhet?" Andel (%)

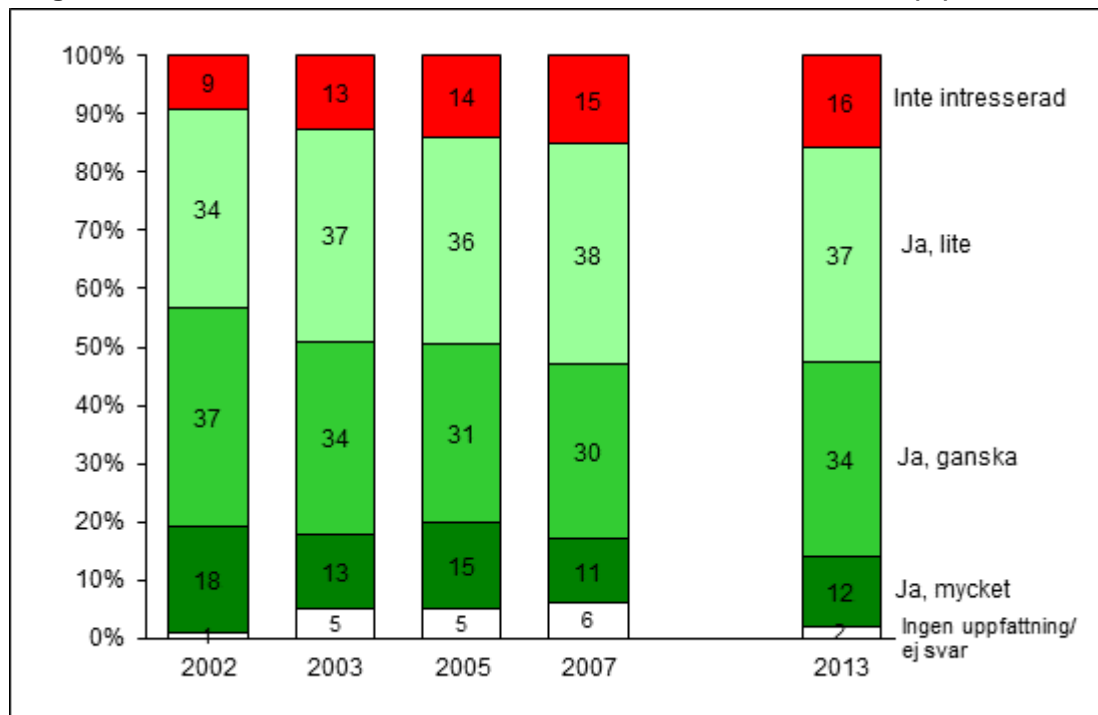

	2002 a	2003 b	2005 c	2007 d	2013	2013 statistiskt säkerställt mot
Andel med uppfattning	99%	95%	95%	94%	98%	
Medelvärde (skala 1-4) för dem med uppfattning	2,65	2,49	2,49	2,40	2,42	a

### 5.3 Företagens förtroende för myndigheter i allmänhet

Institutionell kvalitet handlar bl.a. om hur väl offentliga myndigheter sköter sin verksamhet. I Företagsenkäten tillfrågas företagen om sitt förtroende för myndigheter i allmänhet och förtroendet mer specifikt för Skatteverket. Metodmässigt har det visat sig att intervjufrågor som är allmänt hållna är svårare att ta ställning till än mer konkret hållna frågor. Frågan "Jag har förtroende för myndigheter i allmänhet" är exempel på ett påstående som en intervjuperson kan ha svårare att uttala en uppfattning om än "Jag har förtroende för Skatteverkets sätt att sköta sin uppgift". Huvudfokus är därför utvecklingen över tiden för vart och ett av frågesvaren snarare än en jämförelse av Skatteverket med "myndigheter i allmänhet".

Andelen som har förtroende för myndigheter i allmänhet har ökat från 42 till 50 procent mellan 2007 och 2013 (diagram 7). Andelen som inte har förtroende ligger i stort sett oförändrat kring 15 procent. Skillnaderna mellan olika grupper är små. De som tycker skattesystemet är bra liksom de som tycker att det är enkelt att förstå information från Skatteverket hyser också mer förtroende för myndigheter i allmänhet.

**Diagram 7 Jag har förtroende för myndigheter i allmänhet**

Formulering 2003-2007: "Totalt sett har jag förtroende för myndigheter i allmänhet".

Formulering 2013: "Jag har förtroende för myndigheter i allmänhet"

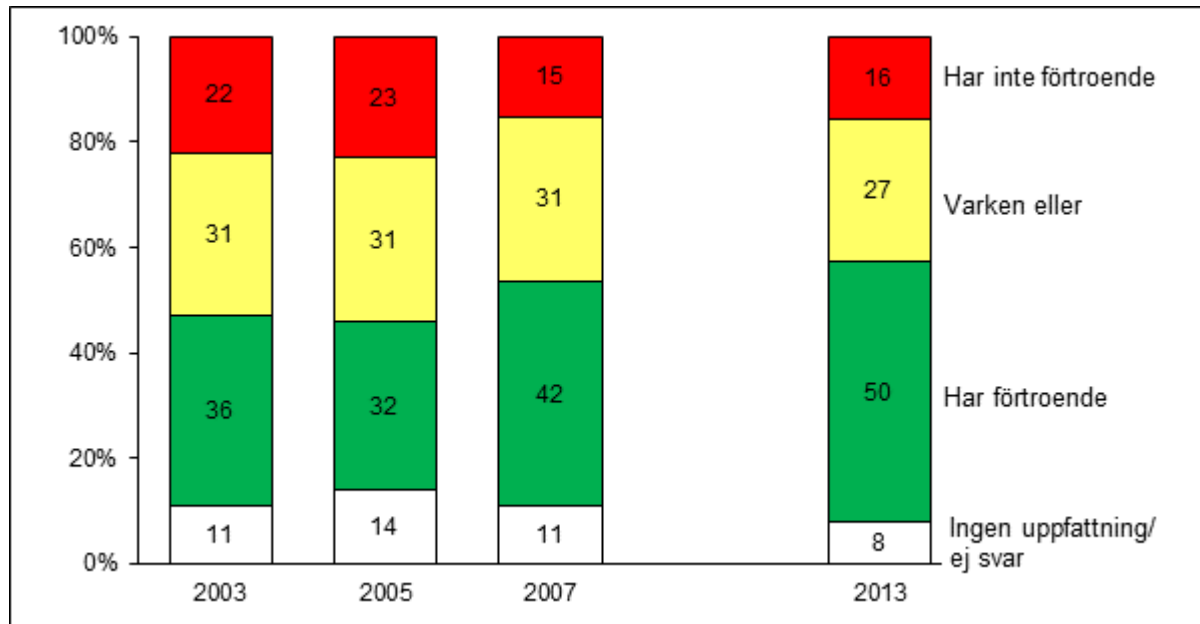

Anm. Frågan formulerad som ett påstående där den intervjuade tar ställning på skala 1-5 (1= Instämmer inte alls; 5= Instämmer helt)

Medelvärden	2003 a	2005 b	2007 c	2013	2013 statistiskt säkerställt mot
Andel med uppfattning	89%	86%	89%	92%	
Medelvärde (skala 1-5) för dem med uppfattning	3,19	3,14	3,43	3,55	abc

## 5.4 Företagens syn på Skatteverket

### Förtroendet för Skatteverket

Företagens förtroende för Skatteverkets sätt att sköta sin uppgift har förbättrats (diagram 8). En förbättring kunde noteras redan i undersökningen 2007 och mellan 2007 och 2013 har förtroendet fortsatt att öka. I undersökningen 2013 uppgav endast 4 procent av företagen att de inte har förtroende för Skatteverket. En allmän reflektion är att förtroendet för verket numera nått en mycket hög nivå. Medelvärdet på svarsskalan 1 till 5 ligger på hela 4,17. Med så hög nivå blir utmaningen för Skatteverket att se till att verksamheten bedrivs på ett sådant sätt att det goda resultatet kan vidmakthållas framöver.

**Diagram 8 "Jag har förtroende för Skatteverkets sätt att sköta sin uppgift"**

Formulering 2002-2007: "Totalt sett har jag förtroende för Skatteverket".

Formulering 2013: "Jag har förtroende för Skatteverkets sätt att sköta sin uppgift"

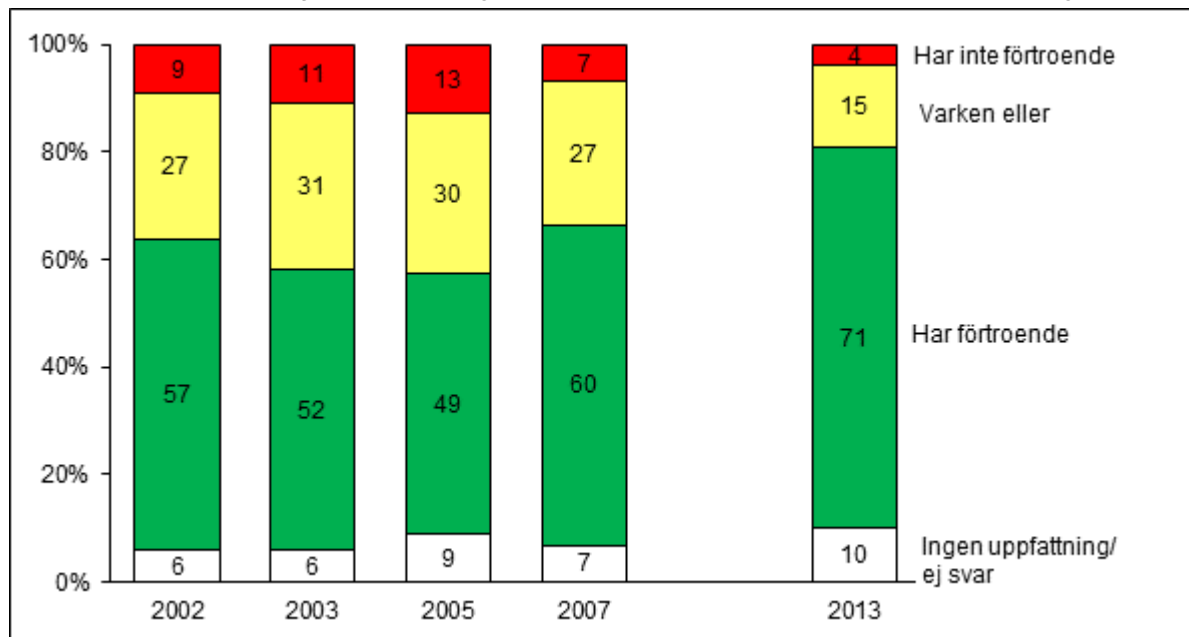

Anm. Frågan formulerad som ett påstående där den intervjuade tar ställning på skala 1-5 (1=Instämmer inte alls; 5= Instämmer helt)

Medelvärden	2002 a	2003 b	2005 c	2007 d	2013	2013 statistiskt säkerställt mot
Andel med uppfattning	94%	94%	91%	93%	90%	
Medelvärde (skala 1-5) för dem med uppfattning	3,69	3,60	3,57	3,78	4,17	abcd

Förtroendet för Skatteverket har förbättrats mellan 2007 och 2013 i alla grupper (antal anställda, bransch, företagets ålder, verksamhetsort).<sup>17</sup>

Förtroendet för Skatteverket i undersökningen 2013 var genomgående högt i alla grupper och skillnaderna mellan grupper var små. Men det kan noteras att de som hade uppfattningen att skattesystemet är bra och de som tyckte att det är enkelt att förstå Skatteverkets information också hade ett högre förtroende för Skatteverket.

I kapitel 8 studerar vi samvariationen mellan förtroendet för Skatteverket och andra undersökningsfrågor.

### Skatteverkets kontroll

Förtroendet för Skatteverket kan bl.a. bero på hur bra man anser att Skatteverket är på att motarbeta skattefusket bland företagen. Ett av Skatteverkets mål är att minimera skattefelet. Detta kräver att Skatteverket har en god kontroll. I undersökningarna har företagen fått ta ställning till ett påstående om hur Skatteverket är på att motarbeta skattefusket bland företagen. Många företag har ingen uppfattning – i 2013 års undersökning 42 procent

<sup>17</sup> För branscherna hotell/restaurang och transport är förbättringen av medelvärdet inte statistiskt säkerställt.

(diagram 9). Men bland dem som har en uppfattning har andelen med en positiv syn på hur bra Skatteverket är på att motarbeta skattefusket ökat mellan 2007 och 2013. Samtidigt har de med en negativ syn minskat. Denna mer positiva syn gick igen i alla företagsstorlekar och branscher utom transport.

**Diagram 9 "Skatteverket är bra på att motarbeta skattefusket bland företagen"**

Formulering 2002-2007: "Skatteverket är bra på att bekämpa skattefusket bland företagen".

Formulering 2013: "Skatteverket är bra på att motarbeta skattefusket bland företagen"

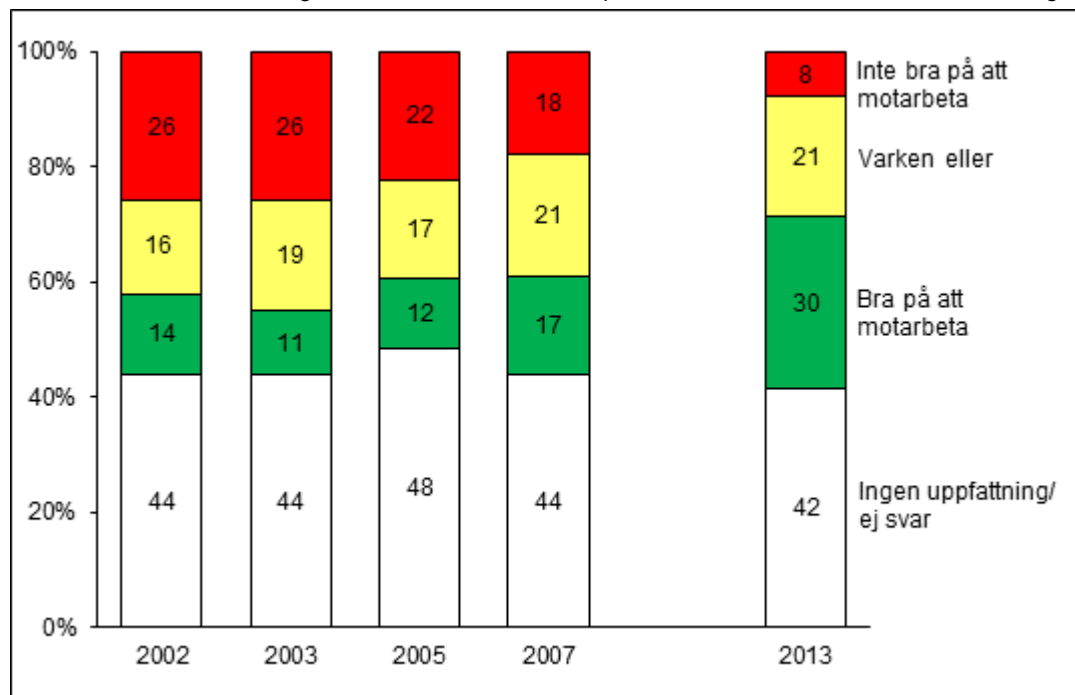

Anm. Frågan formulerad som ett påstående där den intervjuade tar ställning på skala 1-5 (1=Instämmer inte alls; 5= Instämmer helt)

Medelvärden	2002 a	2003 b	2005 c	2007 d	2013	2013 statistiskt säkerställt mot
Andel med uppfattning	56%	56%	52%	56%	58%	
Medelvärde (skala 1-5) för dem med uppfattning	2,68	2,60	2,68	2,98	3,50	abcd

Även i frågan om hur Skatteverket lyckas motarbeta skattefusket är skillnaderna i medelvärde mellan olika grupper överlag små och inte signifikanta. Men mönstret från frågorna om förtroendet för myndigheter i allmänhet och för Skatteverket går igen. De företag som tycker att skattesystemet är bra och att Skatteverkets information är lätt att förstå var också mer positiva till hur Skatteverket är på att motarbeta skattefusket bland företagen.

**Uppfattningen om förstärkta åtgärder mot skattefusk**

I anslutning till genomgången av attityderna till skattesystemet och dess administration är det intressant att veta vad företagen anser om nivån på Skatteverkets insatser för att förhindra att företag anlitar svart arbetskraft eller skattefuskar på annat sätt (diagram 10). En fråga om detta har ställts i 2013 års undersökning. 61 procent ansåg att Skatteverket borde göra mer, 13 procent förhöll sig neutrala (varken/eller) och 4 procent tog avstånd från att mer borde göras. 21 procent hade ingen uppfattning. Det finns ingen signifikant skillnad mellan företag av

olika storlek i uppfattningen i denna fråga, men det finns skillnader mellan branscher. Hotell/restaurang är en bransch som berörs av åtgärder i form av personalliggare och kassaregister i syfte att motverka skattefusk. Hotell/restaurang instämde inte i samma utsträckning i påståendet om att Skatteverket borde göra mer. Transportbranschen avvek däremot med en något högre andel som ansåg att mer borde göras.

**Diagram 10 Synen på förstärkta åtgärder mot skattefusk i olika branscher**  
 ”Skatteverket borde göra mer för att förhindra att företag anlitar svart arbetskraft eller skattefuskar på annat sätt”

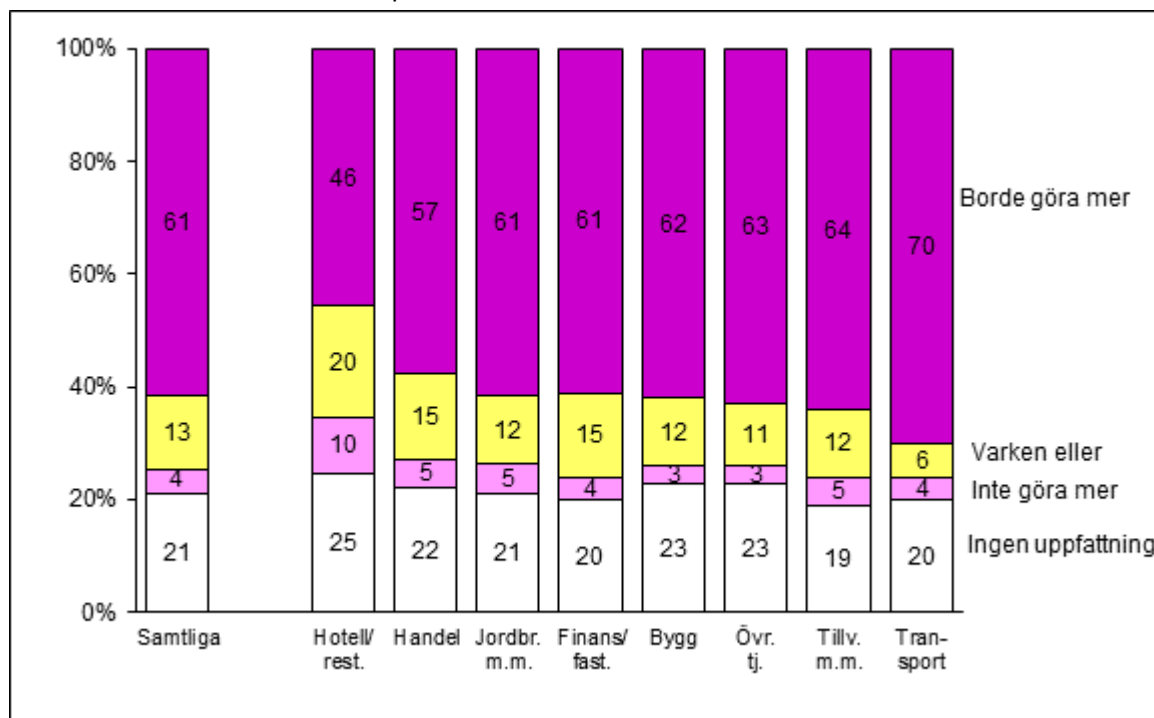

Anm. Frågorna formulerade som ett påstående där den intervjuade tar ställning på skala 1-5 (1=Instämmer inte alls; 5= Instämmer helt)

En fråga har också ställts om legitimiteten i att Skatteverket använder allmän tillgänglig information, t.ex. på webben, för att upptäcka skattefusk bland företagen. 76 procent tyckte det var OK medan 3 procent tog avstånd från att Skatteverket använder information av detta slag. I denna fråga finns inga signifikanta skillnader mellan företag av olika storlek och mellan branscher.

## Skatteverket och rättvis behandling

I skattefelsmodellen ingår ”Motivation” som en skattefelsfaktor. För att skapa motivation kan känslan av att bli rättvist behandlad vara en av krafterna. Man brukar tala om rättvisa utifrån olika perspektiv. I det enskilda fallet kan det handla om att inblandade parter ska ha möjlighet att delta i beslutsproceduren och göra sin röst hörd. Men rättvisa kan också ha att göra med huruvida man uppfattar att Skatteverket lever upp till grundprincipen att ”lika fall ska behandlas lika” dvs. att man känner sig rättvist behandlad i förhållande till andra företag med liknande förhållanden. Skatteverket har i undersökningen 2013 för första gången ställt frågor kring hur företagen ser på rättvisan i Skatteverkets hantering. En fråga har ställts om hur man uppfattar att man själv blivit behandlad (”procedurell rättvisa”) och en fråga har ställts om hur



man uppfattar att företaget behandlats jämfört med andra företag i samma bransch och storlek ("horisontell rättvisa").

85 procent av företagen instämde i påståendet att de för egen del blivit korrekt behandlade av Skatteverket (diagram 11). Tre procent ansåg sig inte korrekt behandlade. Det finns inga skillnader mellan företag av olika storlek. Det finns inte heller några skillnader mellan branscher med undantag för Hotell/restaurang där en något högre andel inte ansåg sig korrekt behandlade. Det finns en signifikant skillnad i uppfattning mellan hotell/restaurangföretag som haft respektive inte haft personalliggarbesök. Bland dem som haft personalliggarbesök upplevde en högre andel (10 procent; medelvärde 4,21) att de inte blivit korrekt behandlade än bland företag i branschen som inte haft personalliggarbesök (1 procent; medelvärde 4,64). Man kan spekulera om i vilken grad det sämre betyget från dem som haft personalliggarbesök utlöses av irritation över det faktum att man fått besök och i vilken grad det sammanhänger med hur besöket utförts. Hur som helst understryker det vikten av att Skatteverket bemöter skattebetalarna på ett bra sätt i kontrollverksamheten.

Svaren från företag som haft kassaregisterbesök visar inga skillnader mot svaren från samtliga företag. Det gäller också om vi begränsar jämförelsen till de företag som har kassaregister. Svaren skiljer sig inte åt mellan de som haft (medelvärde 4,64) respektive inte haft kontrollbesök (medelvärde 4,63). Även i denna fråga finner vi att de som var nöjda med skattesystemet och Skatteverkets information också var något mer positiva.

Mot bakgrund av resultaten från en särskild enkät riktad till kassaregisterföretag i november 2012 ter sig resultaten här mycket rimliga. Där undersöktes hur företagen upplevt Skatteverkets bemötande, antingen när företaget självt tagit kontakt med myndigheten eller när de haft besök angående kassaregistret.<sup>18</sup> En stor majoritet, 74 procent, var nöjda med bemötandet. En mindre grupp, 11 procent, tyckte att de blivit dåligt bemötta.

---

<sup>18</sup> Krav på kassaregister – Effektivvärdering. Rapport 2013:2. Skatteverket.  
<http://www.skatteverket.se/download/18.64a656d113f4c759701af0/1372169173197/Rapport2013-02.pdf>

**Diagram 11 Procedurell rättvisa:  
"Vårt företag har för egen del blivit korrekt behandlat av Skatteverket"**

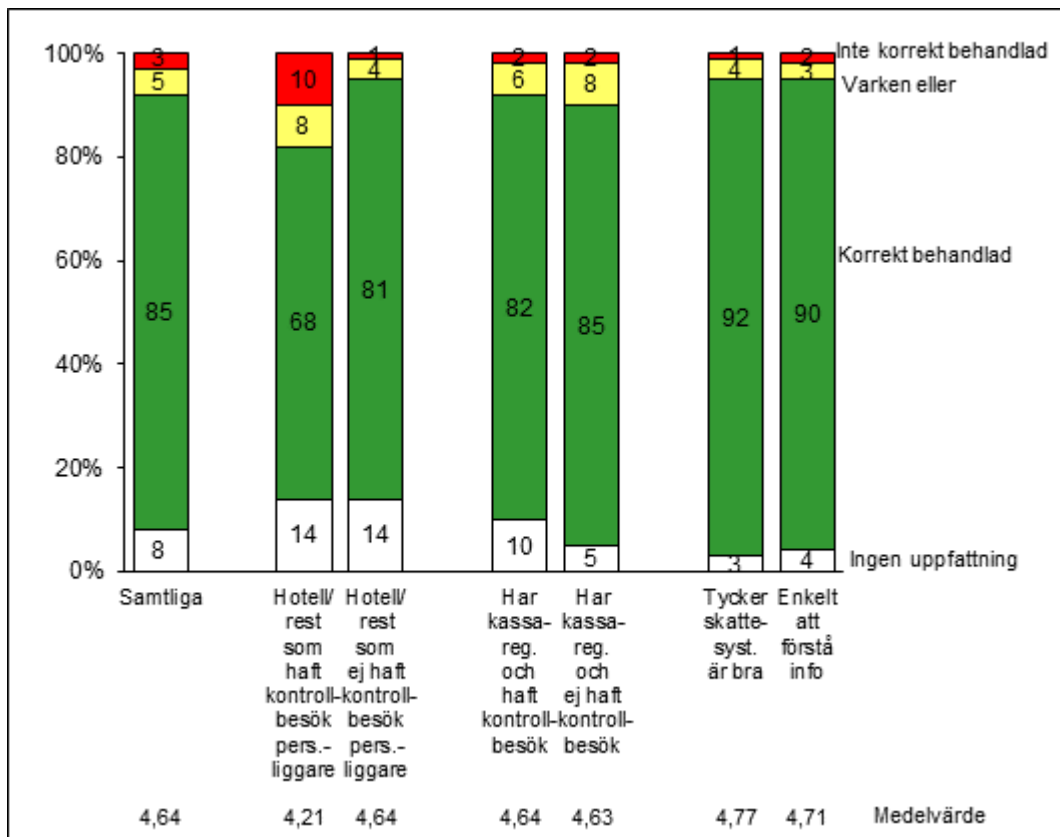

Anm. Frågan formulerad som ett påstående där den intervjuade tar ställning på skala 1-5 (1=Instämmer inte alls; 5= Instämmer helt)

När det gäller synen på om Skatteverket likabehandlar företag i samma bransch och storlek som det egna var det hela 60 procent som inte hade någon uppfattning (diagram 12). Skillnaderna är små mellan grupper, men bland de företag som har en uppfattning avviker branscherna hotell/restaurang samt transport med en mera negativ syn på hur Skatteverket lyckas med likartad behandling. Bland de företag som haft besök angående personalliggare, kassaregister och revision fanns också en mer negativ bild. Även på denna fråga återfinns mönstret med mer positiva i gruppen som också tycker skattesystemet är bra och att Skatteverkets information är lätt att förstå.

**Diagram 12 Horisontell rättvisa:**  
**”Skatteverket behandlar företag som vårt (inom samma bransch och storlek) på ett likartat sätt”**

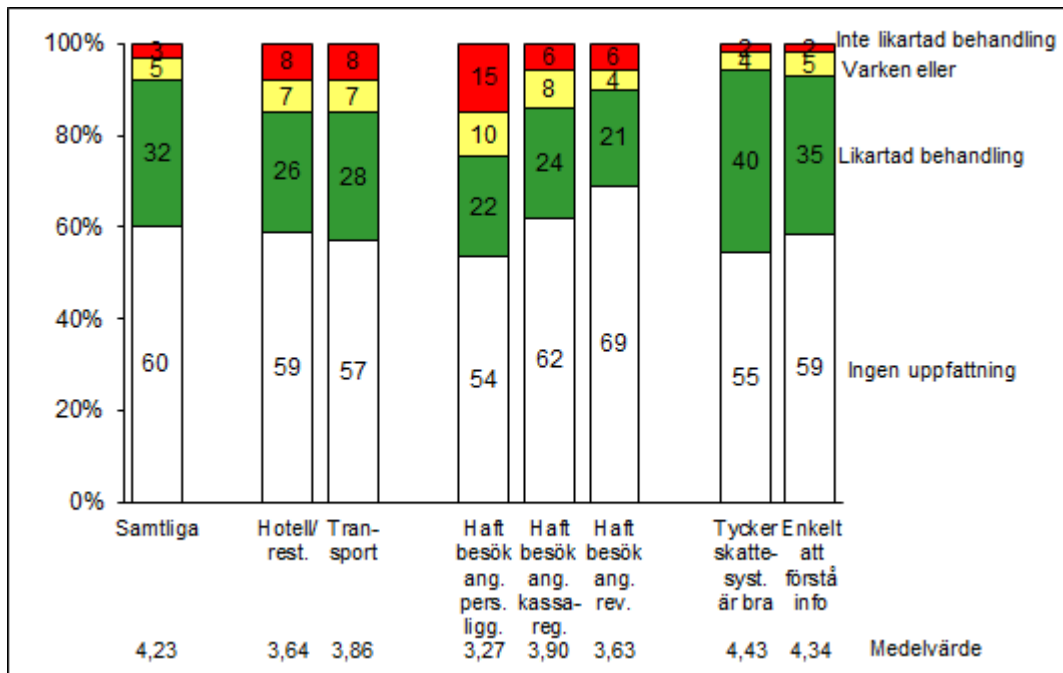

Anm. Frågan formulerad som ett påstående där den intervjuade tar ställning på skala 1-5 (1=Instämmer inte alls; 5= Instämmer helt)

## 5.5 Normerna inom företagsvärlden

Normerna inom företagsvärlden är av betydelse för Skatteverkets arbete med att motarbeta skattefusk. I företagsundersökningarna får företagen ta ställning till påståendet ”Vårt företag försöker undvika att göra affärer med företag som skattefuskar”. Alla undersökningar som gjorts under 2000-talet visar på en högt uttalad affärsetik i detta avseende (diagram 13). I senaste undersökningen hade 86 procent av företagen en uppfattning i frågan och för dessa låg medelvärdet på 4,77 (skala 1-5). Även om nivåerna låg högt redan tidigare är det en statistiskt säkerställd förbättring i förhållande till tidigare undersökningar.

Diagram 13 "Vårt företag försöker undvika att göra affärer med företag som skattefuskar"

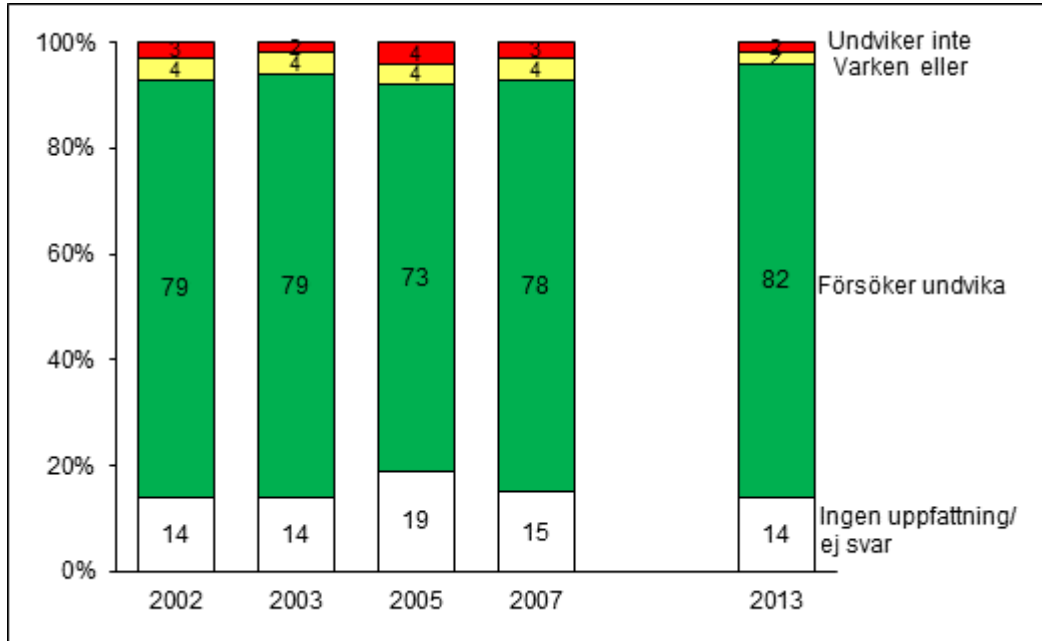

Anm. Frågan formulerad som ett påstående där den intervjuade tar ställning på skala 1-5 (1=Instämmer inte alls; 5= Instämmer helt)

Medelvärden	2002 a	2003 b	2005 c	2007 d	2013	2013 statistiskt säkerställt mot
Andel med uppfattning	86%	86%	81%	85%	86%	
Medelvärde (skala 1-5) för dem med uppfattning	4,68	4,67	4,58	4,66	4,77	abcd

## 5.6 Uppsummering av utvecklingen för Medborgarperspektivet

Medborgarperspektivet tar sikte på faktorer som har genomslag på skattebetalarnas medverkan indirekt. Det påverkas av kvaliteten på institutionerna, regelverken och de normer kring skattebetalning som etablerats över tiden.

Årets undersökning visar att företagens inställning har förändrats fördelaktigt i en rad frågor mellan 2007 och 2013. Företagen var 2013 mer nöjda med skattesystemet än tidigare. Förtroendet för myndigheter i allmänhet har ökat. Förtroendet för Skatteverkets sätt att sköta sin uppgift och motarbeta skattefusk har ökat. Denna positiva bild går igen överlag i företag av olika storlek och branscher.

## 6 SKATTEBETALARPERSPEKTIVET

Skattebetalarperspektivet handlar om hur skattebetalarna direkt – i sin egen roll som skattebetalare – påverkas av Skatteverkets åtgärder. Vi tar i tur och ordning upp hur företagen subjektivt bedömt Förutsättningar att göra rätt, Felutrymme (möjligheterna att göra fel) samt upplevd Risk för upptäckt.

### 6.1 Förutsättningar att göra rätt

*Förutsättningar att göra rätt* handlar om hur lätt det är för skattebetalare att fullgöra sina skyldigheter inom ramen för det tekniska felutrymmet. Förutsättningarna att göra rätt påverkas av tillgång till information och vägledning samt det stöd som finns vid själva uppgiftslämnandet.

Med vägledning menas de insatser som görs för att underlätta för skattebetalarna att göra rätt från början. Exempel på insatser är allmänna och riktade informationsinsatser, förbättringar av utseendet på och tillgängligheten till informationsmaterial, blanketter m.m. etc. Ökad elektronisk ärendehantering kan också genom inbyggda kontrollmekanismer motverka oavsiktliga fel. Denna typ av vägledande åtgärder har under lång tid ingått i Skatteverkets strategier.

Det finns alltid en kostnad, i form av tid eller pengar, förknippad med att ta till sig information kring regler och rutiner och utföra skatteredovisningen. Förutsättningarna påverkas av reglernas komplexitet, kunskapen om reglerna och rutinernas utformning. Detta segment i Skattefelsmodellen täcks mer i detalj in via en Brukarundersökning till företagen. Brukarundersökningens fokus är hur företag som varit i kontakt med Skatteverket upplever service och bemötande. Ett par frågor av övergripande karaktär har dock ställts till alla företag i Företagsundersökningen.

För tre frågor finns tidsserier. Alla tre pekar på en tydligt förbättrad uppfattning bland företagen mellan 2007 och 2013:

- Andelen som tycker att *skattesystemet är enkelt* har ökat från 16 till 25 procent samtidigt som de som inte tycker det är enkelt har minskat från 45 till 26 procent (diagram 14). ”Betyget” (medelvärde på skala 1-5) har ökat från 2,52 till 2,95.
- Andelen som instämmer i att *information om ändrade skatteregler för företag kommer i tid* har ökat från 36 till 45 procent (diagram 15). Ökningen åtföljs i första hand av färre som svarar ”varken eller” (30→25%). ”Betyget” (medelvärde på skala 1-5) har ökat från 3,44 till 3,63.
- Andelen som instämmer i att *det är enkelt för företag att deklarerera och lämna uppgifter om olika skatter* har ökat från 25 till 40 procent samtidigt som de som inte tycker det är enkelt har minskat från 30 till 20 procent (diagram 16). ”Betyget” (medelvärde på skala 1-5) har ökat från 2,90 till 3,34.

Diagram 14 "Vi har ett enkelt skattesystem för företag"

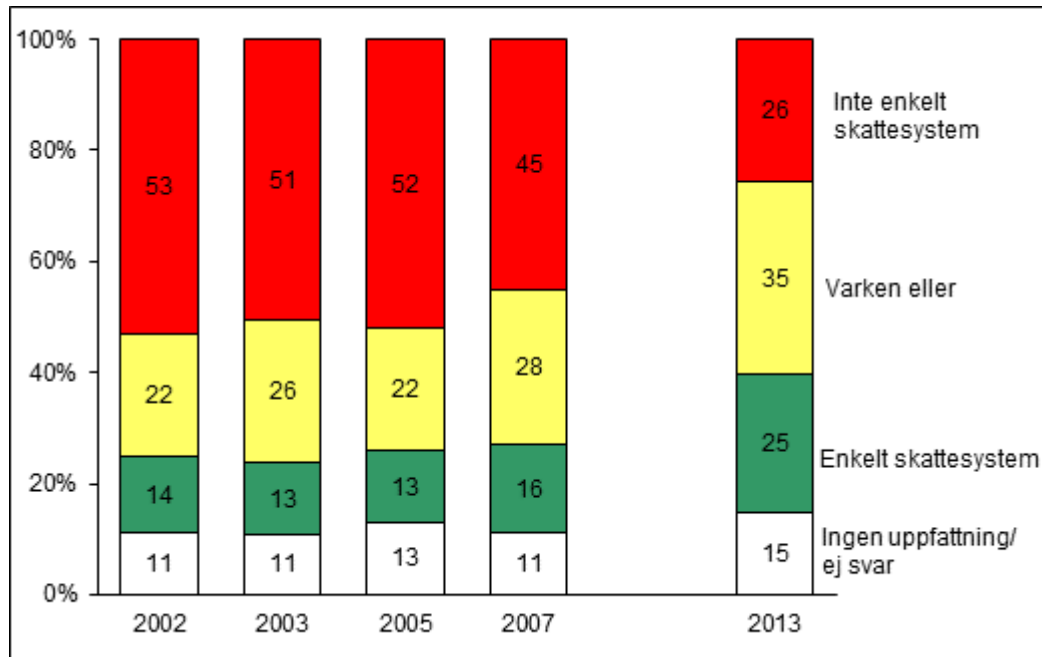

Anm. Frågan formulerad som ett påstående där den intervjuade tar ställning på skala 1-5 (1=Instämmer inte alls; 5= Instämmer helt)

Medelvärden	2002 a	2003 b	2005 c	2007 d	2013	2013 statistiskt säkerställt mot
Andel med uppfattning	89%	89%	87%	89%	85%	
Medelvärde (skala 1-5) för dem med uppfattning	2,36	2,35	2,29	2,52	2,95	abcd

Diagram 15 "Information om ändrade skatteregler för företag kommer i tid"

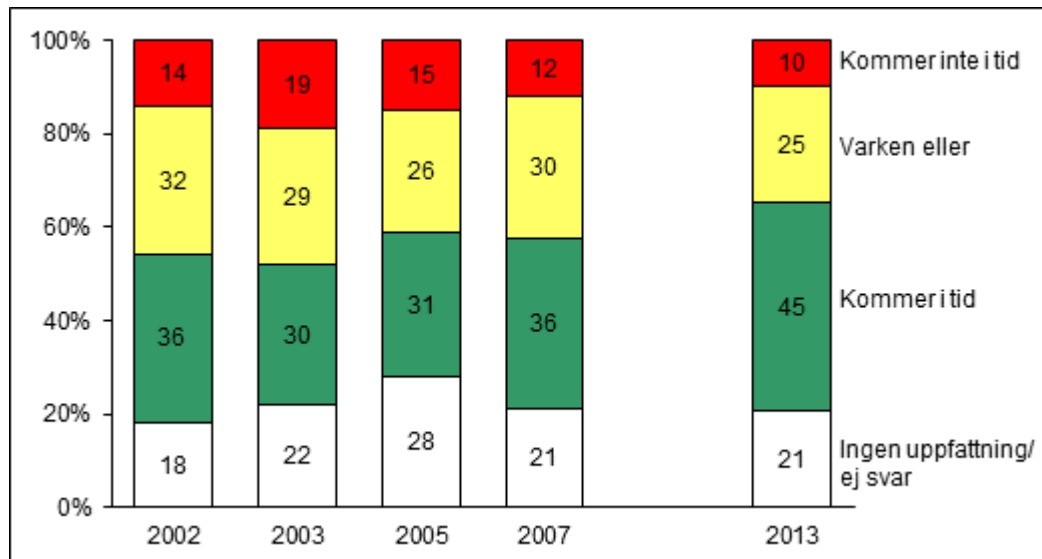

Anm. Frågan formulerad som ett påstående där den intervjuade tar ställning på skala 1-5 (1=Instämmer inte alls; 5= Instämmer helt)

Medelvärden	2002 a	2003 b	2005 c	2007 d	2013	2013 statistiskt säkerställt mot
Andel med uppfattning	82%	78%	72%	79%	79%	
Medelvärde (skala 1-5) för dem med uppfattning	3,37	3,23	3,34	3,44	3,63	abcd

**Diagram 16 Hur det är för företag att deklarerar och lämna uppgifter om olika skatter**

Formulering 2002-2007: "Det är lätt för företag att deklarerar och lämna uppgifter om olika skatter"

Formulering 2013: "Det är enkelt för företag att deklarerar och lämna uppgifter om olika skatter"

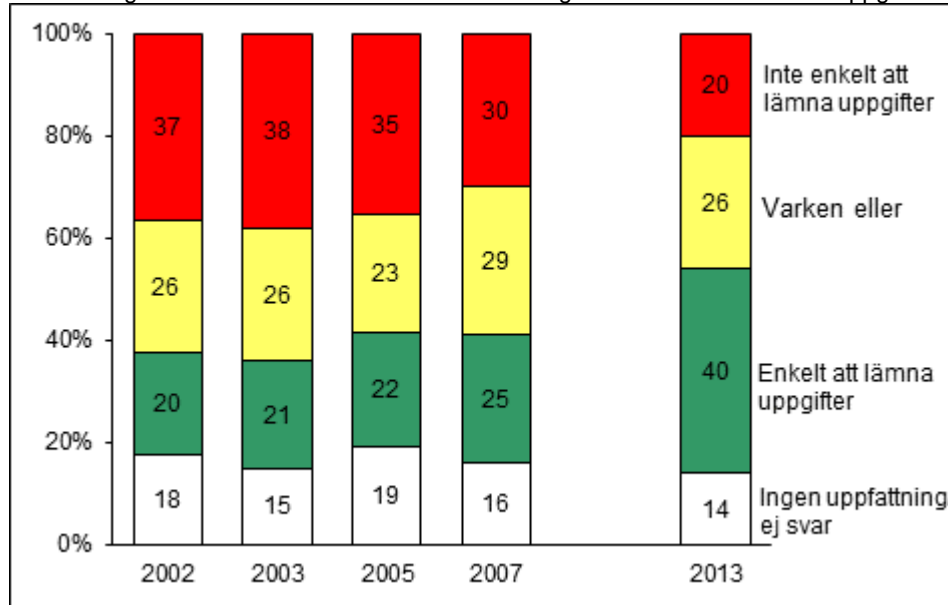

Anm. Frågan formulerad som ett påstående där den intervjuade tar ställning på skala 1-5 (1=Instämmer inte alls; 5= Instämmer helt)

Medelvärden	2002 a	2003 b	2005 c	2007 d	2013	2013 statistiskt säkerställt mot
Andel med uppfattning	82%	85%	81%	84%	86%	
Medelvärde (skala 1-5) för dem med uppfattning	2,71	2,73	2,76	2,90	3,34	abcd

Det finns skillnader mellan svaren från olika grupper 2013. Jordbruk m.m. visar sämre betyg i alla tre frågorna jämfört med övriga branscher, liksom företag verksamma på landsbygd och egenföretagare jämfört med aktiebolag. Genomgående för de tre frågorna är också en mer positiv inställning bland företagare som är intresserade av skattefrågor och företag som tycker att skattesystemet är bra. De som har anställda är mer positiva till påståendet "Det är enkelt att deklarerar och lämna uppgifter om olika skatter" än företag utan anställda.

I årets undersökning har ställts en ny fråga med syfte att fånga upp hur betungande företagen upplever den administrativa bördan med att lämna uppgifter till Skatteverket. Företagen har fått ta ställning till påståendet "De kostnader och den tid det tar för ett företag att göra rätt för sig med skatterna är rimlig". Eftersom det är första gången frågan ställs går det inte att säga något om utvecklingen sedan förra undersökningen. Fokus är därför här på skillnaden mellan grupper.

En tredjedel av företagen (34%) instämde i att tiden och kostnaderna är rimliga och 28 procent var "neutrala" (diagram 17). En fjärdedel av företagen (24%) ansåg inte att tid och kostnader för fullgörandet är rimliga. Företag som har anställda måste lämna fler uppgifter till Skatteverket. Trots det är de mindre företagen utan anställda eller med 1-4 anställda mer negativa till kostnaderna för uppgiftslämnandet än företag med flera anställda. En förklaring kan tänkas vara att i förhållande till verksamhetens omfattning tar uppgiftslämnandet relativt sett större utrymme i ett mindre än ett större företag vilket kan påverka hur man uppfattar rimligheten. Man kan också spekulera i om skillnaderna sammanhänger med att större företag har tvingats organisera upp rutinerna på ett annat sätt än de minsta företagen. Ser man till

skillnader mellan branscher var jordbruk m.m. liksom hotell/restaurang mer negativa än övriga branscher. Det finns också en skillnad i svaren mellan företag som lämnar uppgifter elektroniskt och de som inte gör det. De som lämnar uppgifter elektroniskt var mer positiva än övriga.

**Diagram 17 Hur företagens fullgörandekostnader uppfattas allmänt bland företagen**

Formulering: "De kostnader och den tid det tar för ett företag att göra rätt för sig med skatterna är rimlig"

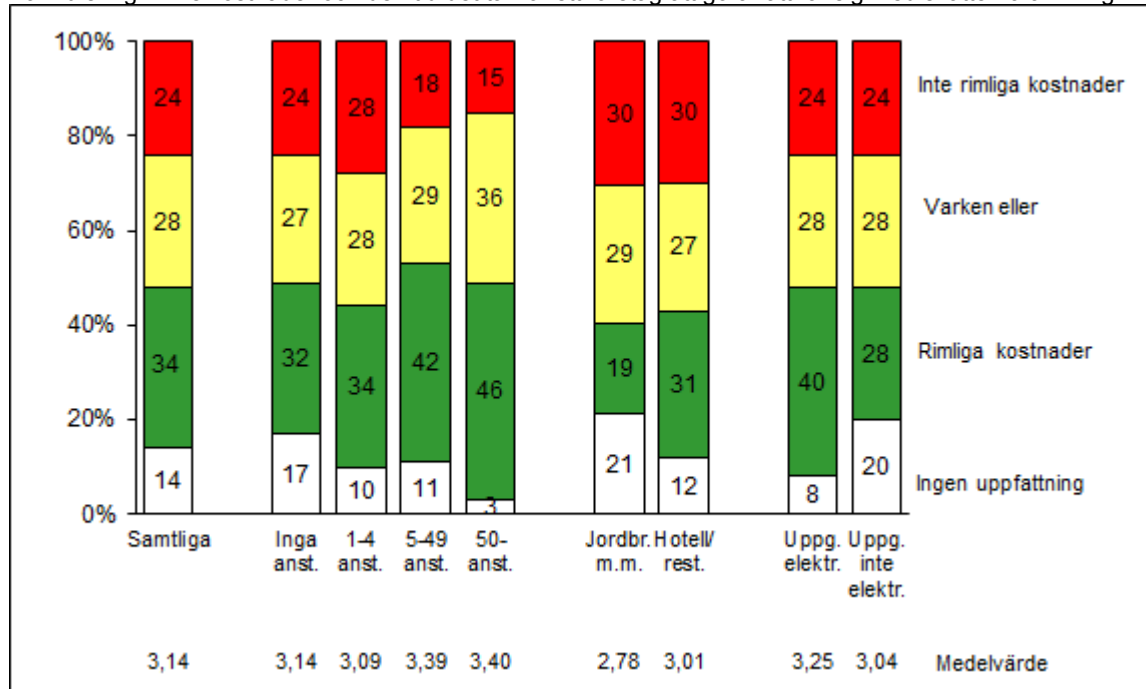

Anm. Frågan formulerad som ett påstående där den intervjuade tar ställning på skala 1-5 (1=Instämmer inte alls; 5= Instämmer helt)

Svaren på frågan tyder också på att i de fall företagen inte gör jobbet själva så uppfattar de inte fullgörandekostnaderna som lika rimliga. Sålunda var företag som anlitar extern hjälp av något slag för redovisning m.m. något mer negativa (medelvärde 3,06) till rimligheten än företag som inte tar hjälp (medelvärde 3,45).<sup>19</sup> Ekonomiansvariga som svarat på undersökningen var mer positiva till rimligheten i tid och kostnader än när svaren lämnats av företagsledare, vilket går hand i hand med resultatet att större företag är mer nöjda.

Liksom för andra frågeställningar är de som är positiva till skattesystemet och de som har lätt att förstå information också mer positiva till frågan om rimligheten fullgörandekostnaderna.

Vissa företag har extra krav på sig i anslutning till skatteredovisningen, såsom krav på kassaregister och personalliggare. I diagrammet nedan (diagram 18) framgår hur företag med kassaregister ser på rimligheten i tid och kostnader. Kassaregisterföretagen har delats upp i två grupper – de som haft besök från Skatteverket för kontroll av kassaregistret och de som inte haft kontrollbesök. Resultatet tyder på att Skatteverkets besök har betydelse för i vilken utsträckning företagen uppfattar nedlagd tid och kostnad som rimlig. Kassaregisterföretag som haft kontrollbesök från Skatteverket uppfattar oftare att nedlagd tid och kostnad är rimlig än kassaregisterföretag som inte haft besök. Att Skatteverket gör besök förefaller således av vikt inte bara för kontrollen utan också för hur företagen ser på fullgörandekostnaderna.

<sup>19</sup> Bokförings- och redovisningsbyråer ingår inte i denna medelvärdesberäkning.



**Diagram 18 Uppfattningen om fullgörandekostnaderna bland företag som har kassaregister. Uppdelat på företag som haft och inte haft kontrollbesök från Skatteverket**

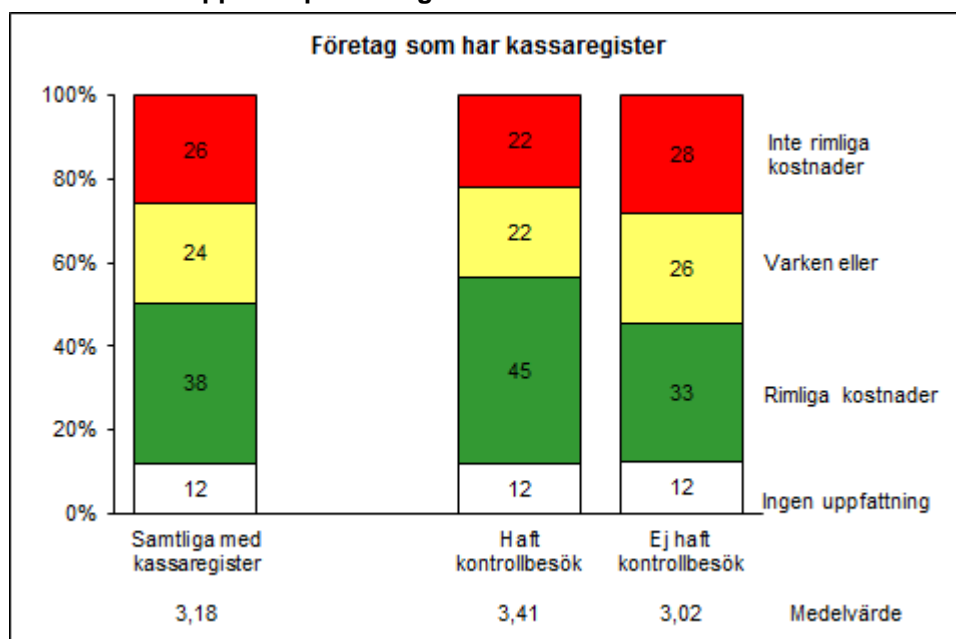

### Hur företagen uppfattar Skatteverkets e-tjänster

Skatteverkets inriktning är att öka användningen av e-tjänster bland företagen. Uppgiftslämning via e-tjänster resulterar i färre fel. Elektroniskt uppgiftslämnande minskar Skatteverkets hanteringskostnader även i andra avseenden. Från Skatteverkets interna perspektiv är det därför viktigt att alltmer av företagens uppgiftslämnande sker elektroniskt.

I undersökningen finns en fråga om företagen lämnar uppgifter elektroniskt till Skatteverket. Det kan nämnas att 6 procent av företagen svarat att de inte vet hur uppgifterna lämnas. Detta svar förekommer i första hand när företaget anlitar extern redovisningskonsult. Det innebär att andelen användare av e-tjänster underskattas. Andelen skulle också kunna underskattas om företagen uppfattat att frågan tar sikte endast på företagets inkomstdeklaration.

Andelen som svarade att företaget lämnar uppgifter elektroniskt är högre i företag som har anställda och ökar också med antalet anställda (diagram 19). Skillnaderna mellan branscher är små med undantaget att jordbruk m.m. har ett lägre inslag elektroniskt uppgiftslämnande (en bransch med stor andel mindre företag). E-användningen var högre i företag som startats upp under de senaste två åren. Den var också högre bland företag med medlemskap i en branschorganisation.

Diagram 19 ”Lämnar ditt företag uppgifter elektroniskt till Skatteverket?”. År 2013

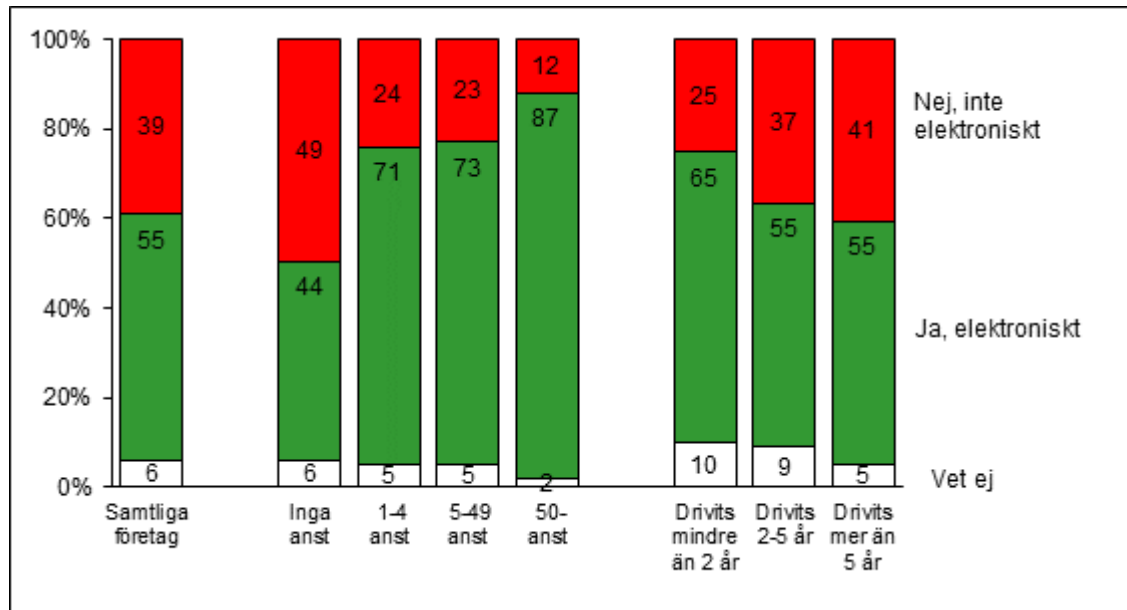

Anm. 6 procent av företagen vet inte hur uppgifterna lämnas. Detta svar förekommer i första hand när företaget anlitar extern redovisningskonsult.

Företagen har också fått ta ställning till två påståenden kring Skatteverkets e-tjänster:

- ”Skatteverket är bra på att tillhandahålla elektroniska tjänster för företag”.
- ”Möjligheten att deklarerat och lämna uppgifter elektroniskt underlättar för mitt företag”

Profilen på svaren i de båda frågorna är likartad (diagram 20-21). Andelen med uppfattning och som instämmer i frågorna ökar med företagets storlek. Allra högst andel positiva finns när intervjuisvaren ges av ekonomiansvariga eller anställda på en ekonomiavdelning, vilket kan antas vara grupper med vana vid inrapporteringsrutinerna till Skatteverket.

Endast 3 procent tyckte att Skatteverket inte är bra på att tillhandahålla e-tjänster medan drygt hälften ansåg att Skatteverket är bra på det (diagram 20). 13 procent var ”neutrala” (varken eller) medan 32 procent saknade uppfattning. Delar man upp företagen i användare respektive icke-användare av Skatteverkets e-tjänster framgår att användarna var mycket positiva (71% instämmer) medan de som inte använde e-tjänsterna präglades av att många saknar uppfattning (55%). Bland dem som lämnade uppgifter elektroniskt instämde 80 procent i att det underlättar för företaget, 8 procent var neutrala och 3 procent ansåg inte att det underlättar (diagram 21).

Diagram 20 ”Skatteverket är bra på att tillhandahålla elektroniska tjänster för företag”. År 2013

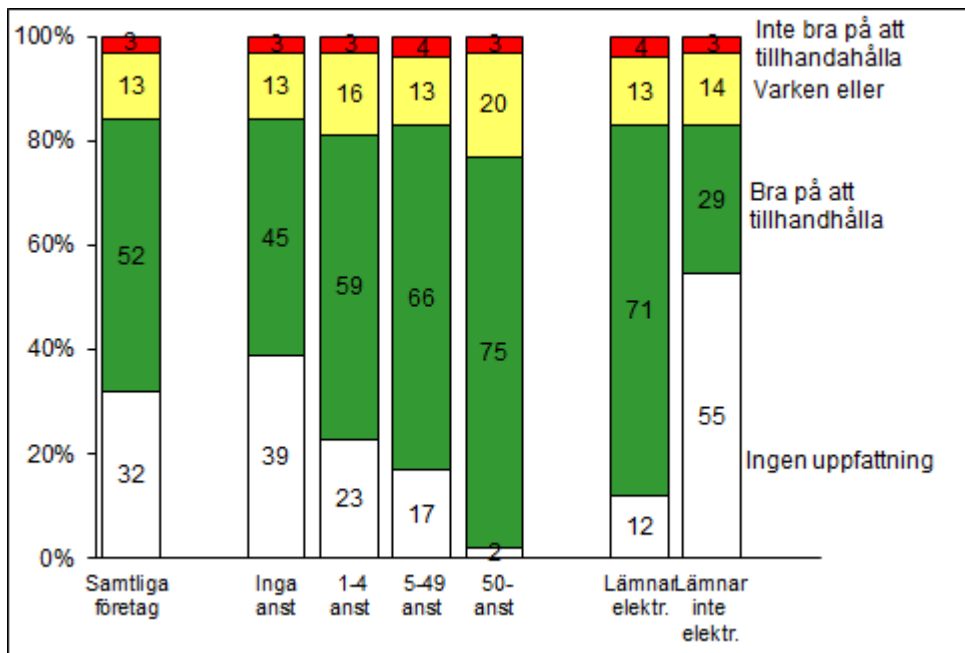

Anm. 6 procent av de som svarat i Företagsundersökningen vet inte om deras företag använder e-tjänster eller inte.

Diagram 21 ”Möjligheten att deklarera och lämna uppgifter elektroniskt underlättar för mitt företag”. År 2013

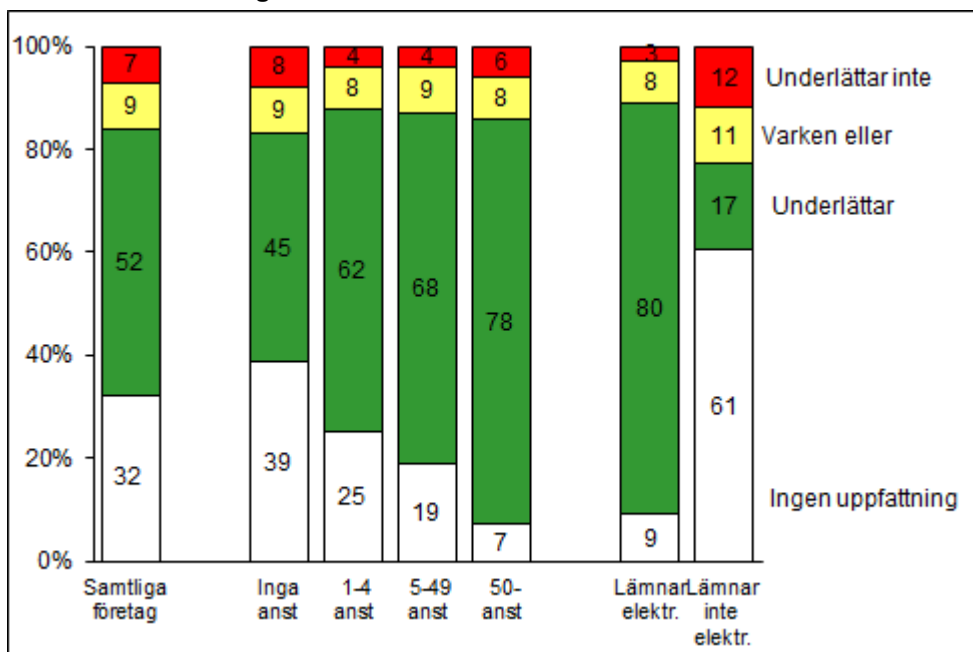

### Redovisning av anställdas löner och preliminärskatt till Skatteverket

Företag som har anställda lämnar med dagens rutiner varje månad en skattedeclaration med den samlade lönesumman samt avdragna preliminärskatter och arbetsgivaravgifter för företagets anställda under aktuell redovisningsmånad. När året är slut lämnar arbetsgivarna kontrolluppgifter per anställd med uppgifter om sammanlagd lön och avdragen skatt för

helåret för varje person som varit anställd under året. Det finns förslag om att detta förfarande ska ersättas med uppgifter om lön per anställd varje månad. För att kunna följa upp hur arbetsgivarna påverkas av om nya rutiner införs har i årets undersökning gjorts en ”föremätning” genom att företagen fått ta ställning till påståendet ”Det är enkelt att redovisa anställdas löner och preliminärskatt till Skatteverket”.

Av de arbetsgivare som svarat i undersökningen svarade 68 procent att det är enkelt att redovisa anställdas löner och preliminärskatt till Skatteverket och ytterligare 14 procent var neutrala (diagram 22).

**Diagram 22** ”Det är enkelt att redovisa anställdas löner och preliminärskatt till Skatteverket”. Företag med anställda. År 2013

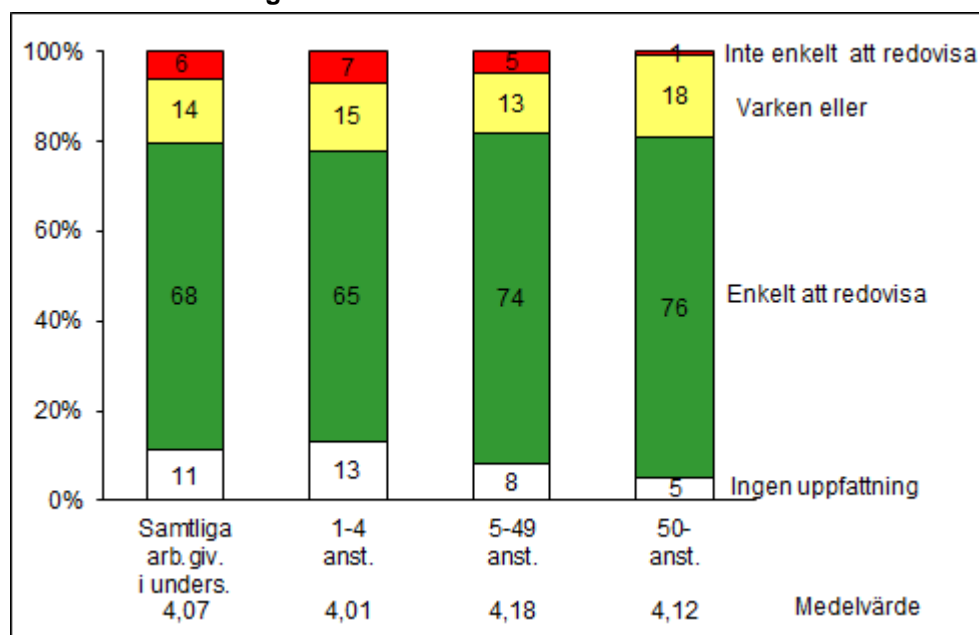

Anm. Frågan formulerad som ett påstående där den intervjuade tar ställning på skala 1-5 (1=Instämmer inte alls; 5= Instämmer helt)

## 6.2 Felutrymme

*Felutrymmet* avser det tekniska utrymme som finns att redovisa fel skatt. Till stora delar styrs felutrymmet av lagar och regler, men utformningen av administration och teknikstöd har också inverkan.

Skatteverkets analyser visar på betydelsen av ”systemstöd” dvs. hur olika strukturer och tillgång till uppgifter i olika grad backar upp och skapar incitament till medverkan/ickemedverkan. Det visar sig tydligt att skattefelen är större när systemstödet är lågt. Denna bild sammanfaller helt med vad man kommit fram till i ett stort upplagt experiment genomfört i Danmark under 2007-2008.<sup>20</sup> Man fann att skatteundrandragandet var mycket nära noll för inkomster med tredjemansuppgifter men betydande för egenrapporterade inkomster.

<sup>20</sup> Kleven m.fl. Unwilling or Unable to Cheat? Evidence from a Tax Audit Experiment in Denmark (Maj 2011).

Det är viktigt med systemstöd inte bara för att säkerställa en rimlig grad av medverkan. Systemstödet existens signalerar också till allmänhet och företag att de kan lita på att andra inte fuskar och att ”lika behandlas lika”. Sett i ett historiskt perspektiv framträder en bild där kontrollunderstödet i form av systemåtgärder anpassats efter de behov som funnits för att lagstiftningen ska uppfattas som legitim. De nya systemåtgärder i form av personalliggare och kassaregister som tillkommit under senare tid kan ses som inslag i en sådan fortgående anpassningsprocess med syfte att säkra en rimlig grad av medverkan alltefter ändrade förutsättningar i omvärlden. Teknikutvecklingen ändrar också förutsättningarna för olika typer av systemstöd över tiden.

I tidigare undersökningar har inga frågor ställts kring hur företagen uppfattar felutrymmet. I årets undersökning får företagen ta ställning till två påståenden. Det ena gäller möjligheterna för företag i aktuell storlek och bransch att undanhålla inkomster från beskattning och det andra gäller möjligheterna att göra större avdrag än lagen tillåter. Som framgår av diagrammet nedan (diagram 23) är svarsmönstret likartat i de båda frågorna. Omkring 30 procent av företagen i undersökningen hade ingen uppfattning i frågan. Strax under 60 procent ansåg inte att det finns stora möjligheter. Andelen som instämde i att det finns stora möjligheter var 9 procent vad avser möjligheterna att undanhålla inkomster och 4 procent vad gäller att göra större avdrag än lagen tillåter.

**Diagram 23** Möjligheterna för företag att undanhålla inkomster respektive göra för stora avdrag. Samtliga. År 2013

”Det finns stora möjligheter för företag i min bransch och storlek att undanhålla inkomster från beskattning”  
 ”Det finns stora möjligheter för företag i min bransch och storlek att göra större avdrag än lagen tillåter”

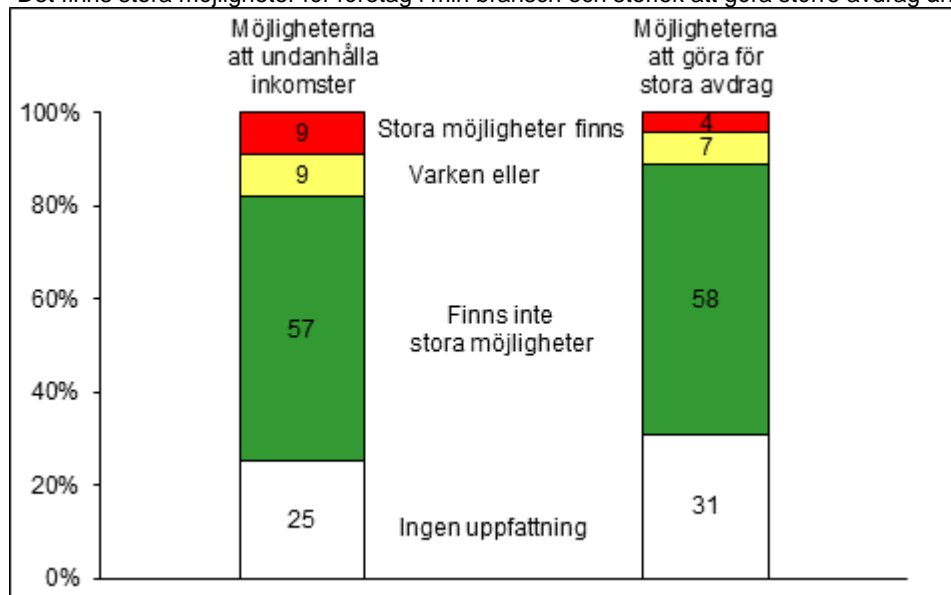

Anm. Frågan formulerad som ett påstående där den intervjuade tar ställning på skala 1-5 (1=Instämmer inte alls; 5= Instämmer helt)

Tittar man på branscher fanns en högre andel som instämde i att det finns stora möjligheter att undanhålla inkomster i branscherna bygg (13%), hotell/restaurang (17%), transport (19%) samt samhällliga/personliga tjänster (12%). Enskilda näringsidkare hade högre instämmande (11%) än verksamhet som drivs som aktiebolag (7%). När det gäller möjligheterna att göra större avdrag än lagen tillåter är skillnaderna små mellan branscherna. Men hotell/restaurang hade även i denna fråga en något högre andel än övriga branscher (10% instämmanden).

Företagen har också fått ta ställning till ett påstående kring huruvida certifierade kassaregister gör det svårare för berörda företag att undanhålla inkomster. Bland de företag i undersökningen som har kassaregister instämde 70 procent i att kassaregister gör det svårare att undanhålla inkomster, 7 procent svarade varken eller och 13 procent hade ingen uppfattning. Det var 10 procent som motsatte sig påståendet. Skillnaderna mellan företag som haft kassaregisterkontroll och företag med kassaregister men som inte haft kontroll är små.

**Diagram 24 "Systemet med certifierade kassaregister gör det svårare för berörda företag att undanhålla inkomster"**

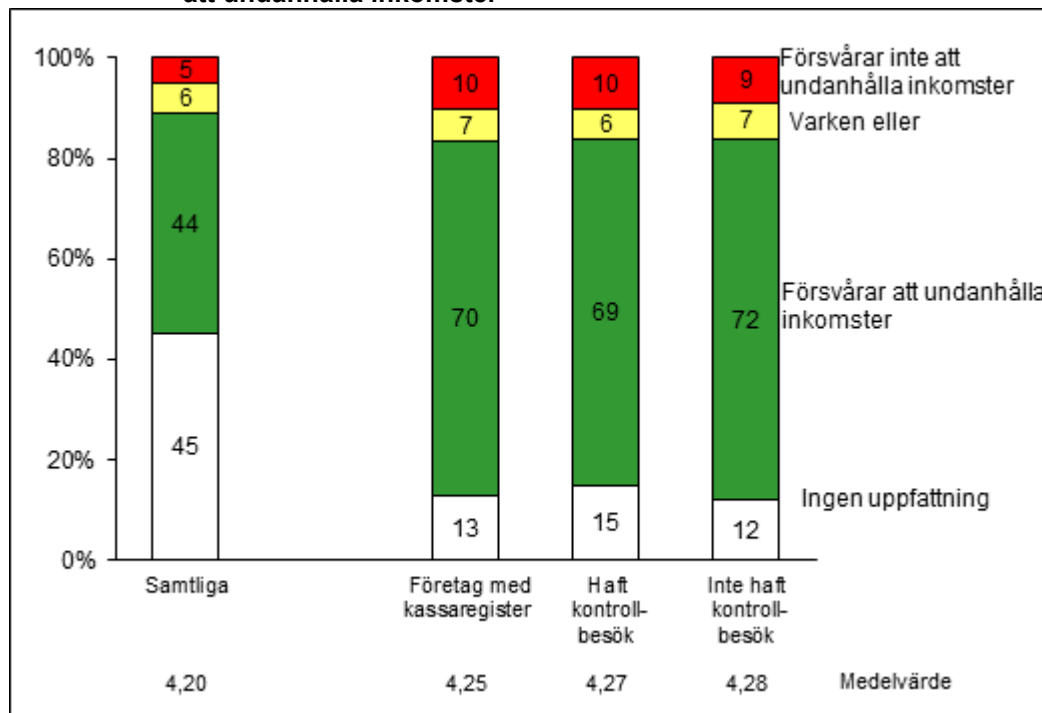

### 6.3 Upplevd risk för upptäckt samt konsekvensbedömning

När felutrymme finns är en drivkraft till att fel begås att det är lönsamt. Denna drivkraft försöker Skatteverket motverka genom att påverka uppfattningen om upptäcktsrisk och sanktioner vid upptäckt. Skatteverkets kontroll har två funktioner. Den ena är att skapa preventiv effekt så att fusk inte sker. Om fusk ändå sker har kontrollen funktionen att ingripa och korrigera så att rätt skatt blir fastställd.

#### Upptäcktsrisk

*Upplevd risk för upptäckt* avser den enskildes upplevda risk för upptäckt. Det är inte detsamma som den faktiska risken för upptäckt. Företagen saknar direkt kunskap om den faktiska risken att utsättas för kontroll, och den upplevda upptäcktsrisken baseras därmed på företagens subjektiva bedömning som påverkas av flera faktorer. Både Skatteverkets genomförda kontroller och i vilken omfattning de blir kända har betydelse.

Går det att uttala sig om den faktiska upptäcktsrisken bland företag som fuskar i Sverige? Antalet aktiva företag är drygt 700 000 fördelat på 640 000 s.k. mikroföretag, 65 000 små-

och medelstora och ca 15 000 stora. Därutöver finns ca 150 000 ekonomiska och ideella föreningar. Tillsammans lämnar de kring 18 miljoner deklARATIONER under ett år (inkomst-, moms-, arbetsgivar-, preliminärskatt- och punktskattredovisningar). Kontrollen sker dels som grundkontroll och dels i form av utökad kontroll. Om man endast ser till företagsrevisioner är andelen företag som får sådan utökad kontroll under ett år strax under 1 procent. Vid skatterevisioner kan en eller flera skatter granskas. Läger man till företagsbesök för kontroll av kassaregister och personalliggare hamnar andelen utökad kontroll uppemot 5 procent.<sup>21</sup> Tas även med annan utökad kontroll i form av skrivbordsgranskning och skönsbeskattningar hamnar andelen högre.

Den faktiska upptäcktsrisken påverkas dock inte bara av den *genomsnittliga* sannolikheten att utsättas för kontroll. Därtill kommer att Skatteverket gör en systematisk riskvärdering av företagen vilket innebär att sannolikheten för kontroll är högre bland företag som bedöms ha en högre risk för fel.

Företag och skattemyndighet kan ha olika uppfattning om huruvida en kontroll har ägt rum. Det framgår indirekt av en intervjuundersökning kring företagens inställning till regelefterlevnad som genomförts av den norska skatteförvaltningen.<sup>22</sup> I undersökningen fanns ett stratum av företag som Skatteetaten hade kontrollerat. Man visste således med säkerhet att företagen blivit kontrollerade (enligt Skatteetatens definition) men ställer också i undersökningen frågan om företaget blivit kontrollerat. Ungefär 60 procent av de kontrollerade företagen uppgav att de blivit kontrollerade. Utöver att det kan vara en fråga om skillnader i vad som uppfattas som kontroll mellan skattemyndighet och företag kan skillnaden ligga i vad man kommer ihåg.

Inställningen till påståendet om risken för upptäckt är i stort sett oförändrad mellan 2007 och 2013 (diagram 25). Det var 40 procent av företagen som håller för troligt att Skatteverket skulle upptäcka ett skattefusk i ett företag av deras bransch och storlek. Andelen som inte trodde på upptäckt var 18 procent vilket är något lägre än 2007 (21 procent). Förändringen i medelvärde mellan 2007 och 2013 är emellertid liten och inte statistiskt säkerställd.<sup>23</sup> Skillnaderna mellan grupper (antal anställda, branscher, företagets ålder m.m.) är små.

Resultatet av denna fråga kan vara svårtolkat. Man kan spekulera i om en del av de svarande har uppfattat påståendets formulering (*"det är troligt att Skatteverket skulle upptäcka ett skattefusk, i ett företag som vårt, mot bakgrund av storlek, bransch etc"*) som hur troligt det är att det finns en faktisk förekomst av fusk att upptäcka i företagen. Dessa svar ger i så fall inte ett mått på hur bra Skatteverket är på att upptäcka förekommande fusk utan ger indikation på hur man ser på felförekomsten. Att man inte finner upptäckt trolig är då ett positivt svar.

Det finns visst stöd för tanken att en del kan ha uppfattat att frågan om upptäcktsrisk tar sikte på faktiskt förekommande fusk. Av de 18 procent som svarat att de inte finner det troligt att Skatteverket skulle upptäcka skattefusk så instämde 36 procent i påståendet att *"Risken för upptäckt gör att företagen i min bransch betalar rätt skatt"*. Det förefaller troligt att dessa har uppfattat att påståendet handlar om faktisk förekomst av fusk. Det senare påståendet (*"Risken*

---

<sup>21</sup>Kalkylen tar inte hänsyn till att i vissa fall kan ett företag fått flera besök.

<sup>22</sup> Skatteetaten. Näringslivets holdningar till etterlevelse og Skatteetatens virkemiddelbruk. 2013.

<sup>23</sup> Viss försiktighet bör iaktas vid tolkningen eftersom frågeformuleringen ändrats 2013 i syfte att göra frågan klarare. Förändringen i formulering är dock marginell.

för upptäckt gör att företagen i min bransch betalar rätt skatt”) har inte funnits med i tidigare undersökningar vilket försvårar mer bestämda slutsatser.

**Diagram 25 Upplevd upptäcktsrisk**

Formulering:

2002-2007: ”Det är troligt att Skatteverket skulle upptäcka ett skattefusk, i ett företag som vårt, mot bakgrund av storlek, bransch etc”

2013: ”Det är troligt att Skatteverket skulle upptäcka ett skattefusk, i ett företag motsvarande vårt företags storlek och bransch”

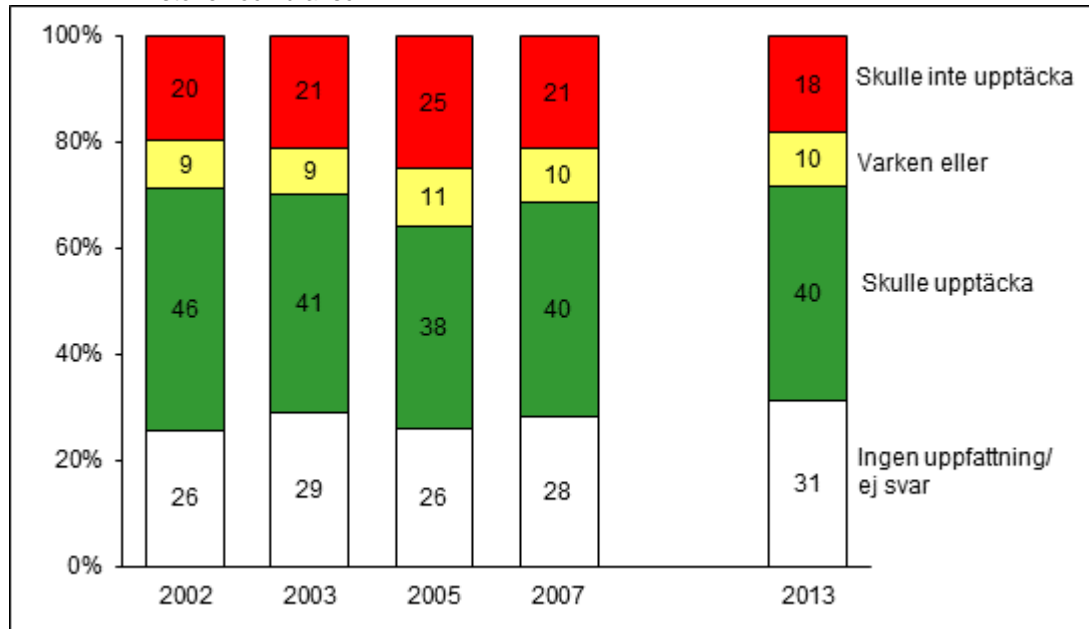

Anm. Frågan formulerad som ett påstående där den intervjuade tar ställning på skala 1-5 (1=Instämmer inte alls; 5= Instämmer helt)

Medelvärden	2002 a	2003 b	2005 c	2007 d	2013	2013 statistiskt säkerställt mot
Andel med uppfattning	74%	71%	74%	72%	69%	
Medelvärde (skala 1-5) för dem med uppfattning	3,55	3,45	3,30	3,43	3,53	c

En ny fråga kring upptäcktsrisk har införts i undersökningen 2013. Denna fråga tar sikte på det som brukar kallas ”preventiv effekt”. Företagen har fått ta ställning till påståendet ”*Risken för upptäckt gör att företagen i min bransch betalar rätt skatt*” (diagram 26). 36 procent instämde i att risken för upptäckt gör att företagen i branschen betalar rätt skatt, 14 procent var neutrala och 11 procent tog avstånd. Hela 39 procent av företagen hade ingen uppfattning i frågan. Skillnaderna mellan branscher är små och inte statistiskt säkerställda (medelvärden). Inställningen till påståendet avviker inte för företag som uppgav att de blivit kontaktade av Skatteverket eller haft någon annan form av kontroll och övriga företag.



Diagram 26 ”Risken för upptäckt gör att företagen i min bransch betalar rätt skatt”. 2013. Branscher

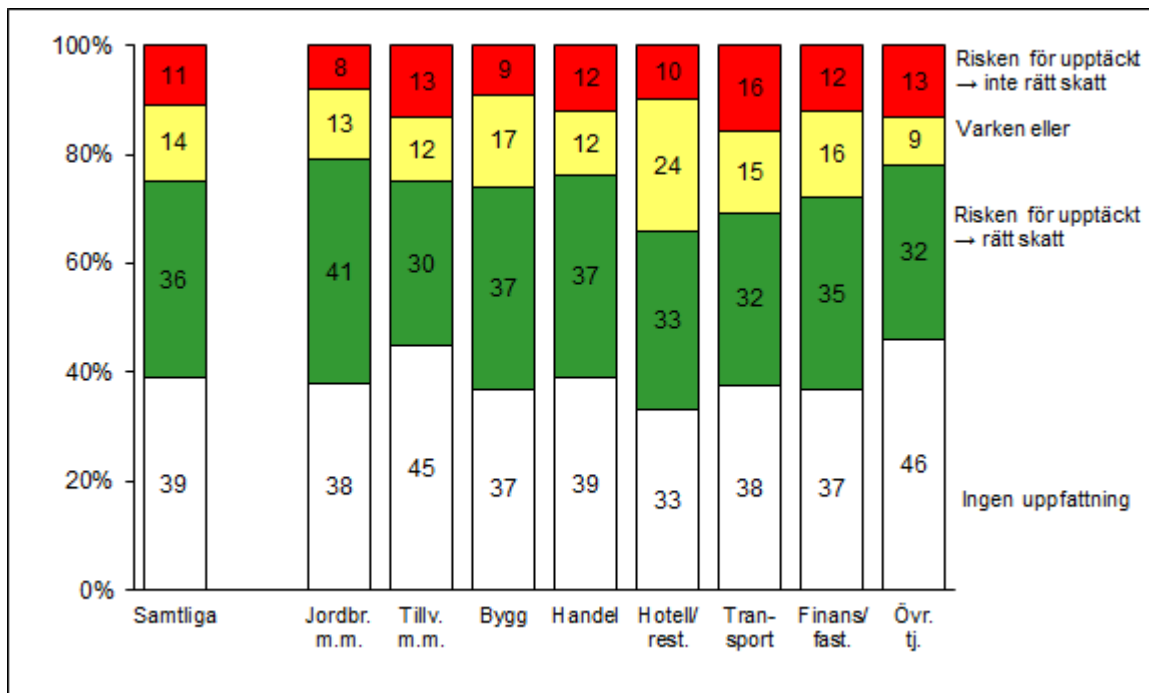

Anm. Frågan formulerad som ett påstående där den intervjuade tar ställning på skala 1-5 (1=Instämmer inte alls; 5= Instämmer helt)

## Konsekvens

För att få en uppfattning om hur företagen bedömer konsekvenserna vid en upptäckt har ställts en särskild fråga om detta. 35 procent av företagen hade ingen uppfattning (diagram 27). Hälften av företagen räknade med allvarliga konsekvenser, 9 procent svarade varken/eller medan 6 procent inte ansåg att konsekvenserna skulle bli allvarliga. Resultatet 2013 innebär en signifikant förändring till att fler ser mera allvarligt på konsekvenserna av upptäckt än i tidigare undersökningar.

**Diagram 27 Konsekvenserna av om Skatteverket skulle upptäcka skattefusk**

Formulering:

2002-2007: "Om Skatteverket skulle upptäcka skattefusk, i ett företag som vårt, blir konsekvenserna allvarliga mot bakgrund av storlek, bransch etc."

2013: "Om Skatteverket skulle upptäcka skattefusk i ett företag som vårt (av samma storlek och bransch) blir konsekvenserna allvarliga"

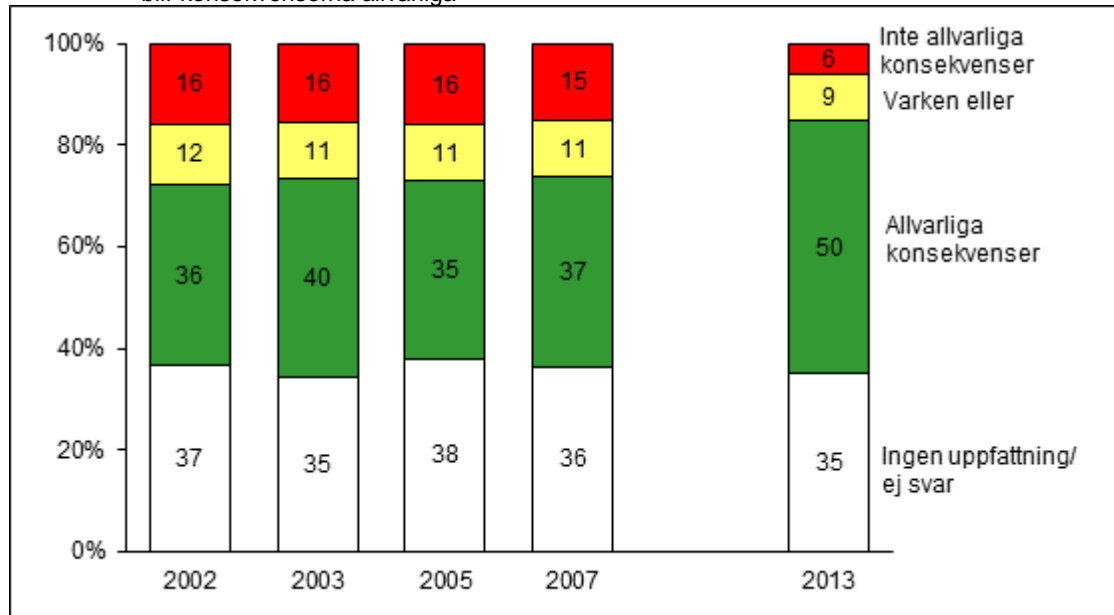

Anm. Frågan formulerad som ett påstående där den intervjuade tar ställning på skala 1-5 (1=Instämmer inte alls; 5= Instämmer helt)

Medelvärden	2002 a	2003 b	2005 c	2007 d	2013	2013 statistiskt säkerställt mot
Andel med uppfattning	63%	65%	62%	64%	65%	
Medelvärde (skala 1-5) för dem med uppfattning	3,52	3,69	3,54	3,63	4,19	abcd

I undersökningen 2013 har företagen fått ta ställning till ett nytt påstående som mer renodlat tar sikte på konsekvenserna för företagets rykte om det blev känt att ett företag som deras fuskade med skatten ("Om det blev känt att ett företag som vårt fuskade med skatten så skulle det skada företagets rykte"). 86 procent av företagen hade en uppfattning i frågan – 73 procent instämde i att företagets rykte skadas, 6 procent var neutrala och 6 procent ansåg inte att ryktet skadas.

Det kan vara intressant att relatera de båda frågorna om konsekvenser för företaget till varandra. Diagrammet nedan (diagram 28) visar på sambandet mellan svaren på påståendet om konsekvenserna av Skatteverkets upptäckt med uppfattningen om hur företagets rykte skulle påverkas. Bland de företag som såg konsekvenserna av Skatteverkets upptäckt som allvarliga (hälften av populationen) så ansåg hela 91 procent att det också skulle skada företagets rykte om det blev känt. Bland dem som inte ansåg att konsekvenserna av Skatteverkets upptäckt skulle vara allvarliga (6 procent av populationen) ansåg ändå 50 procent att det skulle skada ryktet. Av dem som inte hade någon uppfattning om konsekvenserna (36 procent av populationen) uttryckte många ändå en uppfattning i frågan om ryktet och 52 procent ansåg att det skulle skada ryktet. Att fusk med skatten kan skada ryktet är således en uppfattning som finns även bland företag som inte ser så allvarligt på konsekvenserna av Skatteverkets upptäckt.

**Diagram 28 Uppfattningen om konsekvenserna av Skatteverkets upptäckt kombinerat med uppfattningen om hur det skulle påverka företagets rykte**

Formulering: "Om det blev känt att ett företag som vårt fuskade med skatten så skulle det skada företagets rykte"

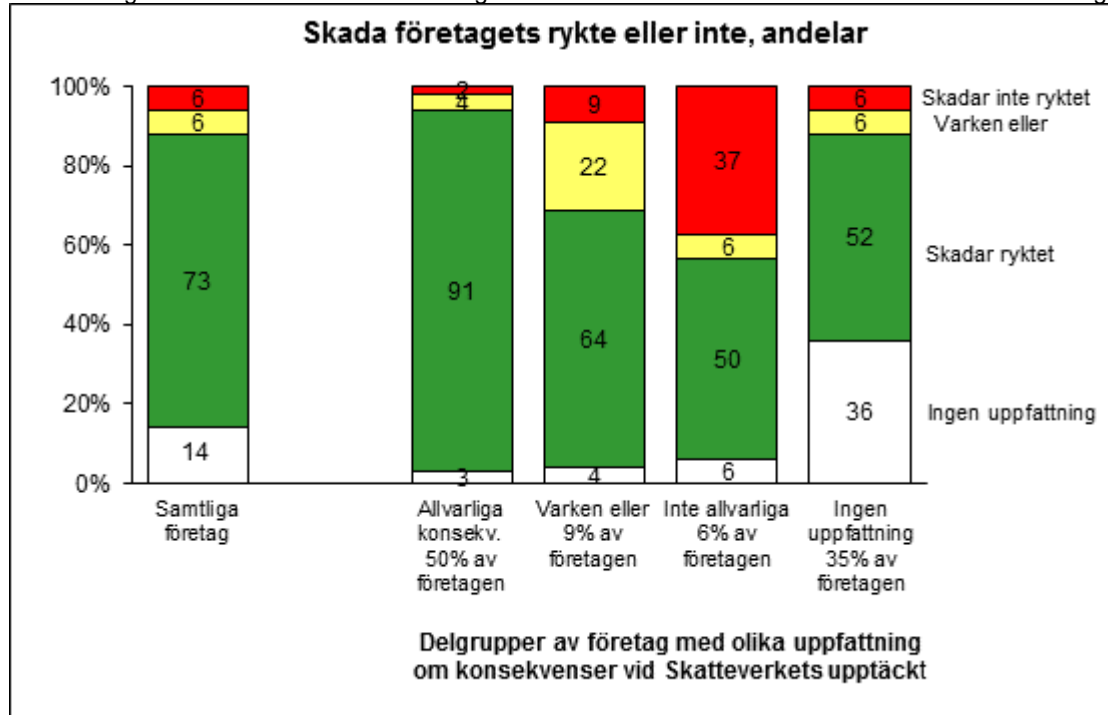

## 6.4 Uppsummering av utvecklingen för Skattebetalarperspektivet

Skattebetalarperspektivet fångar den enskilde skattebetalarens förutsättningar att medverka till att rätt skatt betalas. Det handlar om åtgärder som Skatteverket vidtar och som direkt påverkar den enskilde skattebetalaren via Förutsättningarna att göra rätt, Felutrymme, och Upplevd risk för upptäckt.

En ökande andel av företagen är av uppfattningen att det är enkelt för företag att deklarerat och lämna uppgifter om olika skatter. Fler uppfattar skattesystemet som enkelt och företagen är mera positiva till att informationen om ändrade skatteregler kommer i tid. Bland företag som lämnar uppgifter elektroniskt instämde 80 procent av företagen i att det underlättar för företaget.

Inställningen till påståendet om risken för upptäckt är i stort sett oförändrad mellan 2007 och 2013. Andelen som svarade att de inte trodde på upptäckt var 18 procent vilket är något lägre än 2007. Förändringen i medelvärde mellan 2007 och 2013 är emellertid liten och inte statistiskt säkerställd. Fler företag än tidigare har dock bedömt konsekvenserna vid upptäckt som allvarliga.

I årets undersökning har företagen för första gången fått ta ställning till hur de ser på felutrymmet genom frågor kring möjligheterna att undanhålla inkomster och göra större avdrag än tillåtet. Eftersom frågorna är nya går det inte att uttala sig om utvecklingen i företagets uppfattning om detta.

## 7 FRÅGOR SOM GÅR DIREKT MOT SKATTEFELET

### 7.1 Kännedom om fusk

Även om skattefusket totalt sett inte är så högt i Sverige så visar kartläggningar som gjorts att det finns grupper där fusket är utbrett. I sådana miljöer får inte goda spiraler som bidrar till medverkan något fäste i gruppen. För att aktivera de goda mekanismerna krävs åtgärder av sådan magnitud att gruppen lyfts över den brytpunkt där nyttan av en god makrokontext får övertag så att vit verksamhet kan konkurrera med svart. Ett ben i strategierna är därför att ha en kontroll inriktad mot grupper med hög icke-medverkan i syfte att lyfta dem till en punkt där goda spiraler aktiveras.

Kännedom om fusk i den bransch ett företag driver sin verksamhet och hur detta förändras över tiden kan ge indikation på hur skattefelet utvecklas. Sannolikheten att ett företag själv fuskar kan också antas vara större om uppfattningen är att konkurrensen är stor från företag som skattefuskar. Det kan ha att göra med lönsamhet och överlevnad för det egna företaget.

I undersökningarna under 2000-talet har företagen fått svara på i vilken utsträckning de anser sig vara utsatta för konkurrens från företag inom branschen som skattefuskar. Som framgår av diagrammet nedan (diagram 29) var andelen som instämde i att de var utsatta för konkurrens från företag som skattefuskar stabil i undersökningarna 2002 till 2007. Men mellan 2007 och 2013 har andelen minskat från 18 till 11 procent och andelen som svarar att de inte upplever konkurrens från skattefusande företag i branschen har ökat från 35 till 47 procent.

I årets undersökning ses inga större skillnader mellan företag av olika storlek. Ser man på utvecklingen över tiden finns det för företag utan anställda och med 1-4 anställda en statistiskt säkerställd minskning av andelen som instämde i att de var utsatta för konkurrens från företag som skattefuskar. För företag med fler anställda är förändringarna mellan åren inte signifikanta. I tidigare undersökningar hade gruppen med minst 50 anställda den lägsta andelen som upplevde utsatthet för konkurrens från skattefusande företag. För de största företagen syns dock inget tecken på förbättring mellan 2007 och 2013.

För branscherna jordbruk m.m., tillverkning, bygg, handel och finans/fastighet m.m är förbättringen mellan 2007 och 2013 statistiskt signifikant. Det finns även indikation på förbättringar för hotell/restaurang och övriga tjänster, men förbättringen för dessa branscher är inte statistiskt säkerställd. Transport visar varierande resultat över åren.

I undersökningen 2013 har branscherna transport, hotell/restaurang samt bygg en högre andel som upplever att de är utsatta för konkurrens från företag i branschen som skattefuskar än övriga branscher (diagram 30). Dessa branscher har även i de tidigare undersökningarna haft högre andelar än övriga branscher.

I kapitel 8 studerar vi samvariationen mellan utsattheten för konkurrens från företag inom branschen som skattefuskar och andra undersökningsfrågor.

**Diagram 29 "Vårt företag är i stor utsträckning utsatt för konkurrens från företag inom branschen som skattefuskar"**

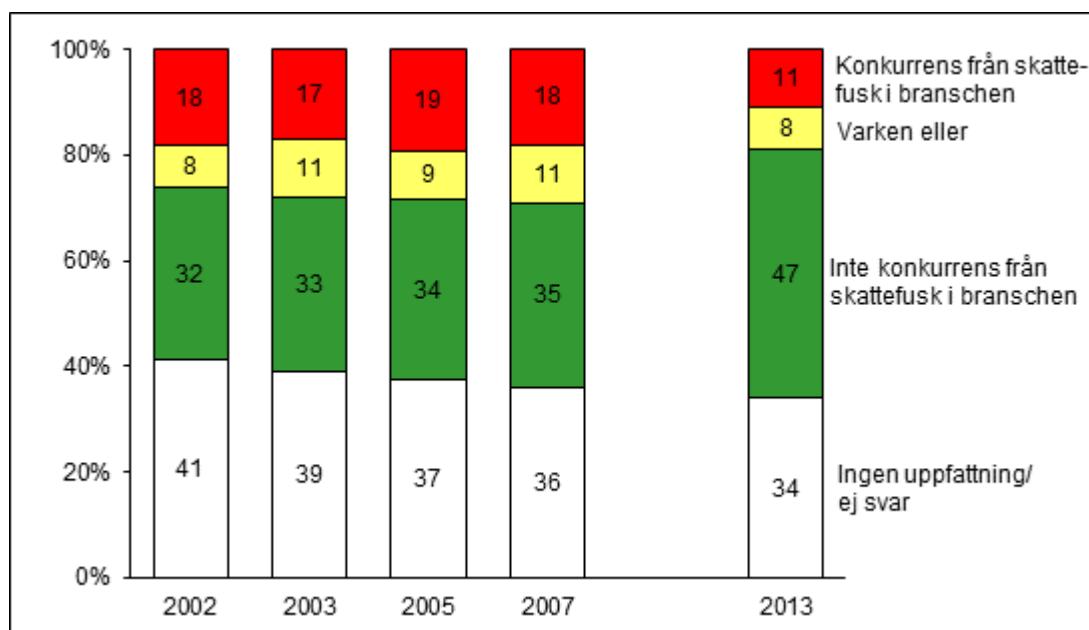

Anm. Frågan formulerad som ett påstående där den intervjuade tar ställning på skala 1-5 (1=Instämmer inte alls; 5= Instämmer helt)

Standardiserat medelvärde*	2002 a	2003 b	2005 c	2007 d	2013	2013 statistiskt säkerställt mot
Andel med uppfattning	59%	61%	63%	64%	66%	
Standardiserat medelvärde (skala 1-5) för dem med uppfattning	3,43	3,50	3,43	3,46	3,98	abcd

\* Ett standardiserat medelvärde har beräknats (6 – ursprungliga medelvärdet) så att ett högt värde motsvarar ett positivt resultat.

**Diagram 30** Andel som upplever att de är utsatta för konkurrens från företag i branschen som skattefuskar. Olika grupper sett över tiden.

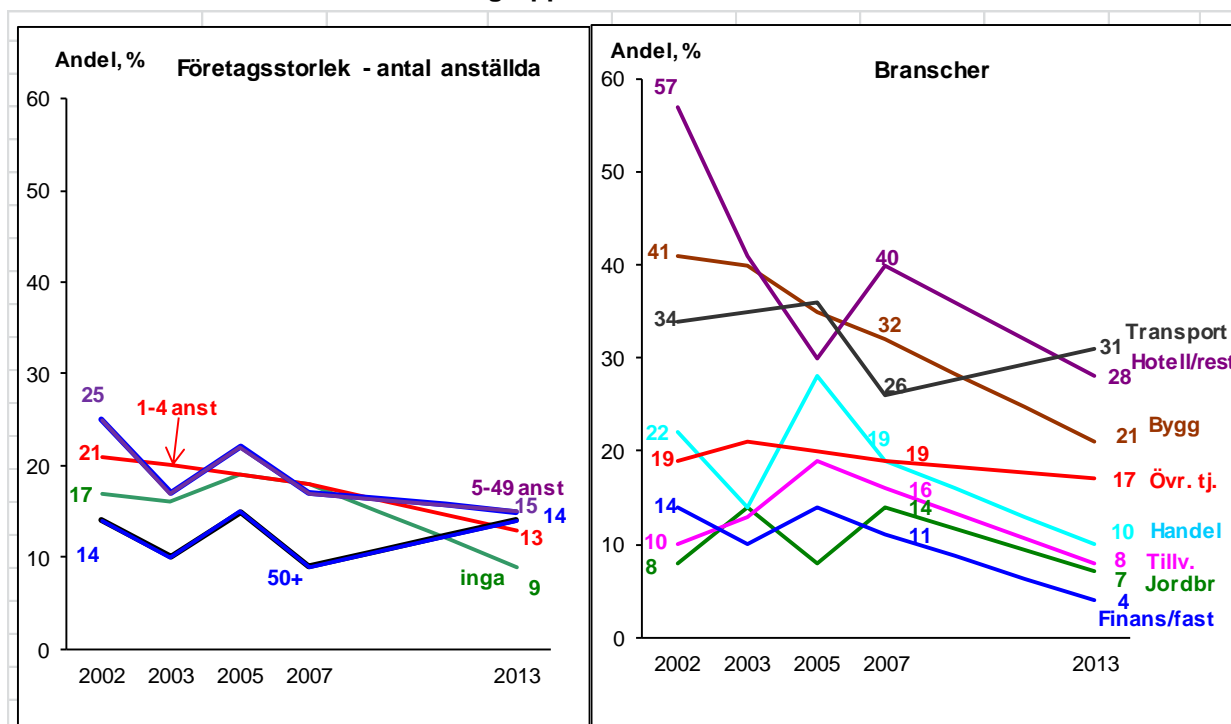

I undersökningen får företagen också ta ställning till ett påstående formulerat ”*Jag känner personligen företagare som skattefuskar*”. Till skillnad från frågan om utsatthet för konkurrens tar frågan om man personligen känner företagare som skattefuskar inte explicit sikte på egna branschtillhörigheten. Den som svarat på frågan kan därför ha svarat mer allmänt utifrån sina erfarenheter som privatperson och då kan man ha associerat till den typ av svarta jobb som utförts åt hushåll (dvs. det som nu omfattas av rut-/rotavdrag).

Andelen som känner företagare som skattefuskar är på det hela taget oförändrad mellan 2002 och 2007 men minskar mellan 2007 och 2013 (diagram 31). Mönstret i utvecklingen är således detsamma som för frågan om utsattheten för konkurrens från företag i branschen som skattefuskar.

Diagram 31 ”Jag känner personligen företagare som skattefuskar”

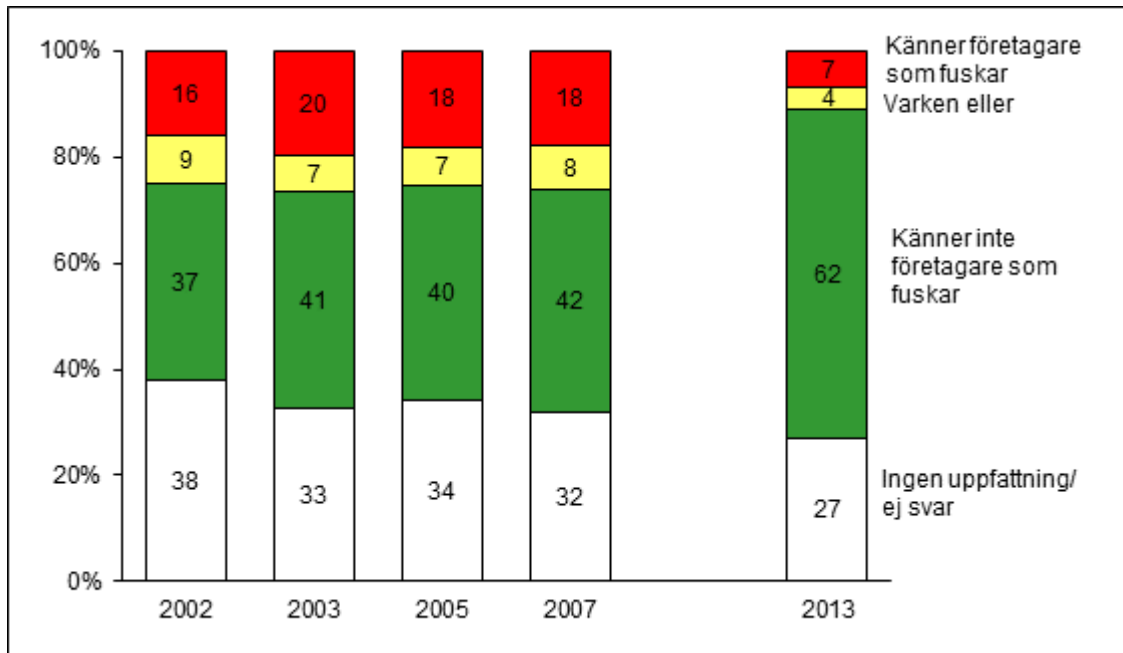

Anm. Frågan formulerad som ett påstående där den intervjuade tar ställning på skala 1-5 (1=Instämmer inte alls; 5= Instämmer helt)

Standardiserat medelvärde*	2002 a	2003 b	2005 c	2007 d	2013	2013 statistiskt säkerställt mot
Andel med uppfattning	62%	67%	66%	68%	73%	
Standardiserat medelvärde (skala 1-5) för dem med uppfattning	3,63	3,59	3,59	3,61	4,41	abcd

\* Ett standardiserat medelvärde har beräknats (6 – ursprungliga medelvärdet) så att ett högt värde motsvarar ett positivt resultat.

År 2013 har företag utan anställda och med 1-4 anställda något högre andelar som känner företagare som skattefuskar än de större företagen (diagram 32). Men skillnaderna är små.

**Diagram 32** Andel som personligen känner företagare som skattefuskar. Olika grupper sett över tiden

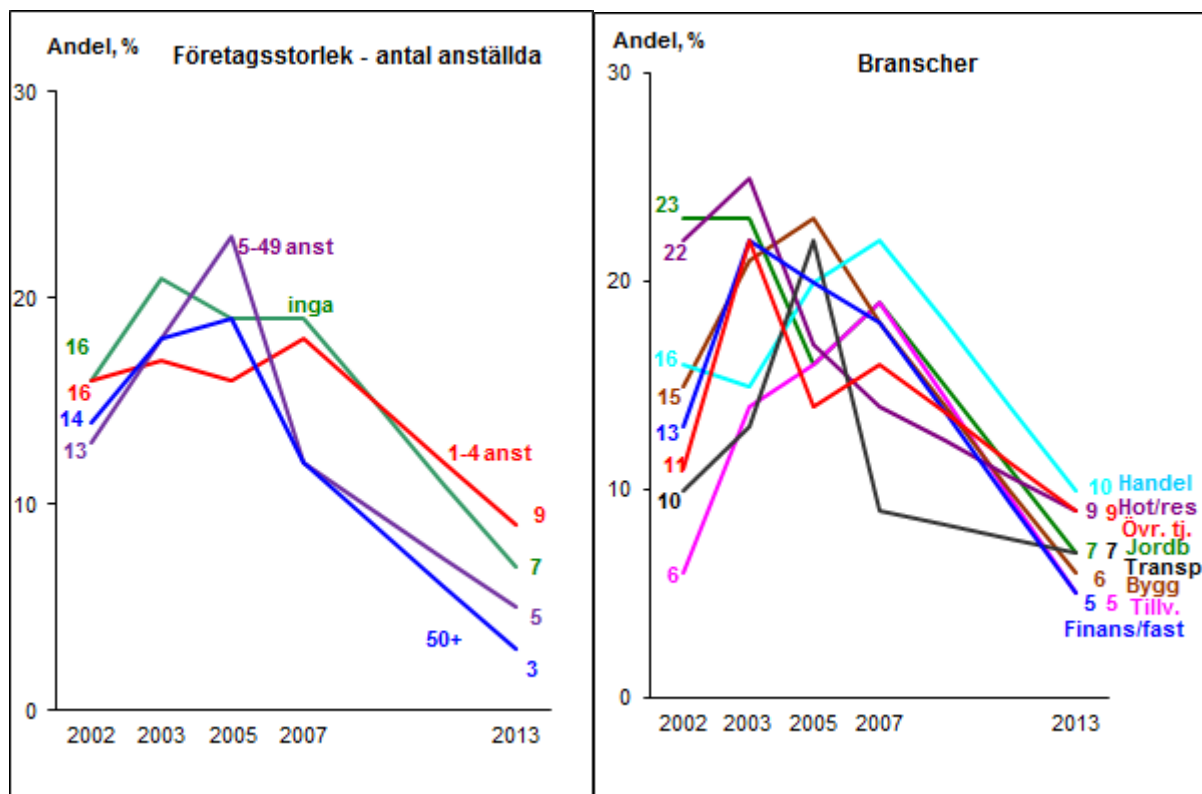

Anm. Det finns en märkbar ökning i andelen instämmande mellan 2002 och 2003. Denna ökning verkar främst bestå i ett ökat ställningstagande, både positivt och negativt (jfr. diagram 31).

Det kan vara intressant att jämföra utvecklingen av svaren på frågan om man personligen känner företagare som skattefuskar med svaren på frågan om utsatthet för konkurrens från företag i branschen som skattefuskar. Andelen som instämde var ungefär lika i båda frågorna fram till 2007. Men till 2013 har andelen minskat kraftigare avseende om man känner företagare som skattefuskar, ner till 7 procent.

I årets undersökning har företagen också fått ta ställning till påståendet "Svarta löner förekommer i vår bransch". Andelen som instämde i att det förekommer svarta löner i branschen var högre i hotell/restaurang, transport och bygg än i övriga branscher (diagram 33) dvs. samma branscher som hade högst andelar i svaren på frågan om konkurrens från företag i branschen som skattefuskar.



Diagram 33 ”Svarta löner förekommer i vår bransch”

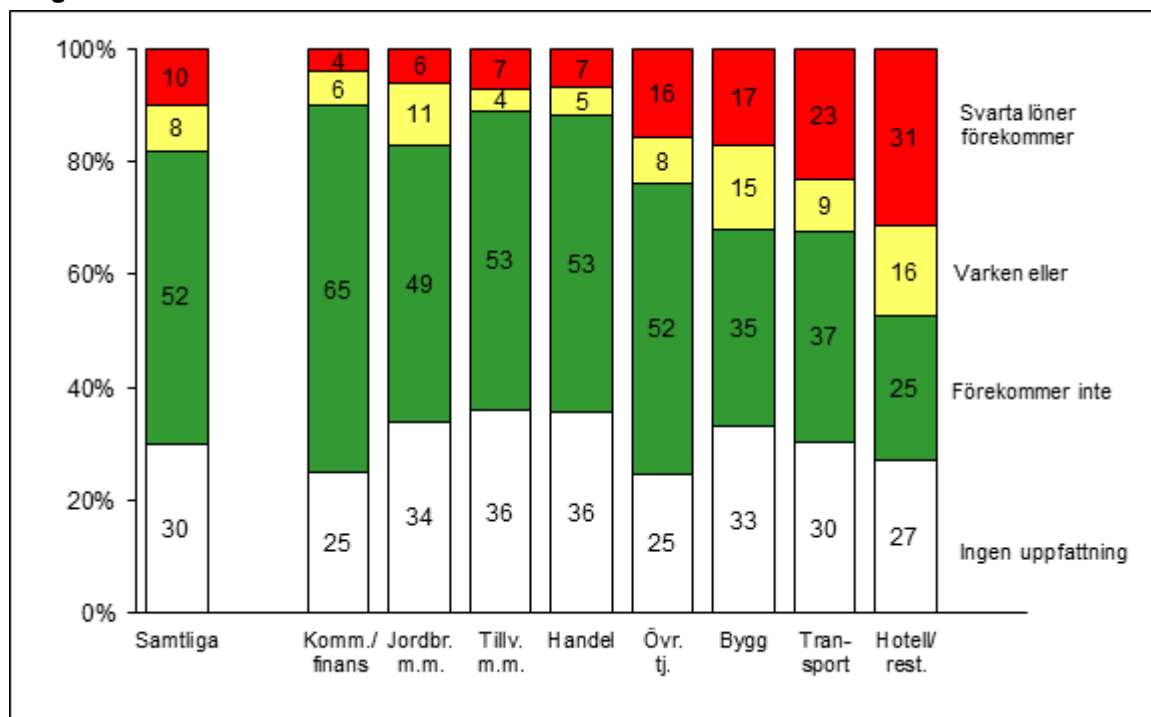

## 7.2 Särskilt om utvecklingen i vissa branscher

Sedan förra undersökningen 2007 har en särskild lagstiftning införts för vissa sektorer med syfte att bl.a. motverka skattefusk och svartarbete. Nedan ser vi om det baserat på företagsundersökningarna under 2000-talet går att säga något om utvecklingen för branscher med kassaregister/personalliggare samt utvecklingen för byggbranschen. En översikt görs också av resultaten för transportbranschen som uppvisar en från andra branscher avvikande utveckling. Allmänt gäller att de slutsatser som kan dras om utvecklingen över tiden för enstaka branscher visar sig begränsade eftersom antalet observationer blir färre när vi bryter ner datamaterialet i grupper. Men det finns ändå vissa intressanta resultat.

### Branscher med kassaregister och personalliggare

Skatteverket presenterade sommaren 2013 en utvärdering av effekterna av kravet på kassaregister i kontanthandeln.<sup>24</sup> En del i utvärderingen var att belysa effekterna på skatteundandragandet. Flera olika metoder har använts – statistiska metoder baserade på registerdata, revisionsresultat samt kvantitativa och kvalitativa intervjumetoder. Resultaten ger tydliga indikationer på att reformen gett effekter i form av minskat skatteundandragande. Det är framförallt resultaten från den statistiska analysen av de redovisade intäkterna i företagen med kassaregister som ligger till grund för den slutsatsen. Den statistiska analysen tyder på att den omedelbara effekten efter det att företagen anmält kassaregister till

<sup>24</sup> Krav på kassaregister – Effekttvärdering. Rapport 2013:2. Skatteverket. Juni 2013.  
<http://www.skatteverket.se/download/18.64a656d113f4c759701af0/1372169173197/Rapport2013-02.pdf>

Skatteverket är något större än den bestående effekten. Hur stor den bestående effekten är ger den statistiska analysen inte något tydligt svar på. Bedömningen är dock att reformen resulterat i en bestående ökning av företagens redovisade intäkter på åtminstone 1 procent till följd av att svarta intäkter blivit vita. Det motsvarar omkring 3 miljarder kronor i ökade skatteintäkter per år. Intervjuundersökningarna visar att en stor del av företagen och i stort sett alla verksamma inom Skatteverkets kontrollverksamhet anser att kassaregistrerna gjort det svårare att undanhålla intäkter från beskattning.

Vi vill undersöka om det också utifrån de företagsundersökningar som gjorts under 2000-talet går att dra slutsatser kring effekterna av kassaregister utifrån hur man svarat på frågan *"Vårt företag är i stor utsträckning utsatt för konkurrens från företag i branschen som skattefuskar"*.

I datamaterialet från tidigare företagsundersökningar kan inte göras en exakt avgränsning av företag som numera omfattas av den införda lagstiftningen om kassaregister och personalliggare. För att belysa utvecklingen har vi prövat ansatsen att basera bearbetningarna på branscher (SNI 2007 5-ställig nivå) där vi utifrån Skatteverkets branschstatistik vet att mer än hälften av företagen har kassaregister. I denna grupp ingår utöver delar av handeln bl.a. restauranger och frisörer som är företag som i allmänhet också har personalliggare. Personalliggare infördes 2007 och kassaregister 2010.

Tack vare branschstratifieringen i årets undersökning uppgår antalet svarande inom restaurangbranschen till 155 varav drygt hälften tog ställning till om företaget är utsatt för konkurrens från företag i branschen som skattefuskar. Som framgår av sammanställningen nedan är emellertid antalet observationer för få i undersökningarna 2002-2007 för att vi ska kunna uttala oss med någon säkerhet om utvecklingen över tiden. T.ex. är antalet observationer 2005 för restaurangbranschen endast 30 stycken och av dessa saknade hälften en uppfattning i frågan. Det är även för få observationer från övriga branscher med stort inslag kassaregister (t.ex. vissa delar av handeln, frisörer) för att möjliggöra slutsatser om hur 2013 förhåller sig till åren före kassaregistrens införande. För att öka antalet observationer i varje mätpunkt har vi också provat att sammanföra resultaten från undersökningarna före 2013, men inte heller detta gav någon tydlig bild av utvecklingen över tiden.

**Tabell 8 Branscher där minst hälften av företagen har kassaregister med uppdelning på restaurang och övriga branscher. Resultat för påståendet "Vårt företag är i stor utsträckning utsatt för konkurrens från företag i branschen som skattefuskar"**

**A. Restaurangbranschen (personalliggare 2007; kassaregister 2010)**

	2002 a	2003 b	2005 c	2007 d	2013	2013 Medelvärde statistiskt säkerställt mot
<b>Antal observationer</b>	<b>61</b>	<b>32</b>	<b>30</b>	<b>51</b>	<b>155</b>	
Andel med uppfattning	80%	86%	48%	59%	57%	
Andel som instämmer i att de upplever konkurrens från företag som skattefuskar	62%	37%	32%	37%	31%	
Standardiserat medelvärde* (skala 1-5) för dem med uppfattning	1,66	2,74	2,11	2,18	2,48	a

**B. Övriga branscher med stort inslag kassaregister**

	2002 a	2003 b	2005 c	2007 d	2013	2013 Medelvärde statistiskt säkerställt mot
<b>Antal observationer</b>	<b>85</b>	<b>64</b>	<b>46</b>	<b>69</b>	<b>88</b>	
Andel med uppfattning	51%	49%	61%	61%	57%	
Andel som instämmer i att de upplever konkurrens från företag som skattefuskar	37%	30%	44%	25%	32%	
Standardiserat medelvärde* (skala 1-5) för dem med uppfattning	1,86	2,33	2,05	3,04	2,46	inget år

\* Ett standardiserat medelvärde har beräknats (6 – ursprungliga medelvärdet) så att ett högt värde motsvarar ett positivt resultat.

## Byggbranschen

Från den 1 juli 2007 omfattas de flesta företag inom byggsektorn av "omvänd skattskyldighet". Det innebär att det är köparen och inte säljaren som ska redovisa och betala momsen. Syftet med den omvända skattskyldigheten inom byggsektorn är att motverka skattefusk som beror på att en köpare gör avdrag för moms som inte betalas av säljaren.

Byggbranschen i samverkan (ett samarbete mellan en rad branschorganisationer inom byggsektorn) har tagit fram ett system "ID06" för legitimationsplikt och närvaroredovisning på byggarbetsplatsen. Systemet är frivilligt och började implementeras 2007. Syftet med ID06 är framför allt att försvåra svartarbete och ekonomisk brottslighet samt att stärka den sunda konkurrensen i branschen.

I december 2008 infördes skattereduktion för rotarbeten åt hushåll. Ett av syftena var att göra fler av dessa jobb vita.

Mot bakgrund av dessa åtgärder studerar vi nedan (diagram 34) specifikt hur utvecklingen sett ut för byggbranschen i företagsundersökningarna under 2000-talet. Mellan 2007 och 2013 har andelen som svarat att de är utsatta för konkurrens från företag i branschen som skattefuskar minskat från 32 till 21 procent. Fler svarar att de inte upplever konkurrens från företag som skattefuskar och färre förhåller sig neutrala (varken eller). Men det är också en ökande andel företag inom Bygg som uppger att de inte har någon uppfattning vilket pekar på en ökad osäkerhet om hur det ser ut i den egna branschen. Så ser det inte ut i övrigt bland företagen. Där har tvärtom andelen med uppfattning ökat (jfr. diagram 29).<sup>25</sup>

**Diagram 34 Byggbranschen.**  
**”Vårt företag är i stor utsträckning utsatt för konkurrens från företag i branschen som skattefuskar”**

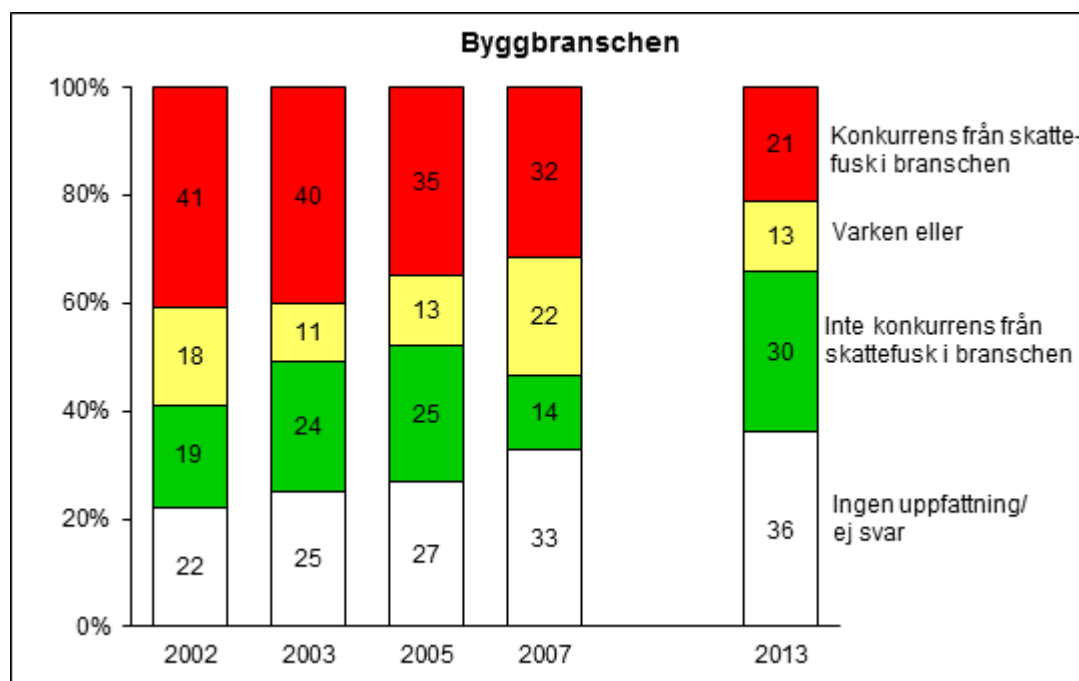

Byggbranschen	2002 a	2003 b	2005 c	2007 d	2013	2013 statistiskt säkerställt mot
<b>Antal observationer</b>	<b>105</b>	<b>100</b>	<b>104</b>	<b>140</b>	<b>266</b>	
Andel med uppfattning	78%	75%	73%	67%	64%	
Standardiserat medelvärde (skala 1-5) för dem med uppfattning*	2,43	2,53	2,69	2,42	3,23	abcd

\* Ett standardiserat medelvärde har beräknats (6 – ursprungliga medelvärdet) så att ett högt värde motsvarar ett positivt resultat.

## Transportbranschen

Transportbranschen omfattar bl.a. taxi, transport och magasinering av gods och passagerartrafik. Av redovisningen tidigare framgår att andelen företag som uppger att de är utsatta för

<sup>25</sup> Studerar man enskilda branscher avviker liksom Bygg även Hotell/restaurang med en över tiden ökande andel utan uppfattning.

konkurrens från företag som skattefuskar har minskat mellan 2007 och 2013 i alla branscher utom transport. För transport har andelen varierat över åren och de skillnader som finns mellan åren är inte statistiskt säkerställda. För 2013 är urvalet för transportbranschen större och de nivåer som mäts mera tillförlitliga. Så även om det inte går att säga något säkert om utvecklingen i branschen över tiden så går det att undersöka hur tillståndet i transportbranschen ser ut 2013 jämfört med de svar som givits i andra branscher. Nedan jämförs transportbranschen med övriga branschgrupper för två frågor som handlar om kännedom om fusk i respektive bransch.

Svaret på frågan om utsattheten för konkurrens från företag i branschen som skattefuskar indikerar att tillståndet i transport 2013 var signifikant sämre (standardiserade medelvärden) än i andra branscher med undantag av hotell/restaurang (tabell 9).

**Tabell 9 "Vårt företag är i stor utsträckning utsatt för konkurrens från företag inom branschen som skattefuskar". Andelen instämmande samt standardiserat medelvärde för olika branscher 2013**

	Transport	Hotell/ rest.	Bygg	Övr. tjänster	Handel	Tillverkn.	Jordbruk m.m.	Finans/ fast m.m.
		a	b	c	d	e	f	g
<b>Antal observationer</b>	<b>255</b>	<b>219</b>	<b>260</b>	<b>198</b>	<b>340</b>	<b>262</b>	<b>274</b>	<b>826</b>
Andel som upplever konkurrens från skattefuskar i branschen	32%	29%	22%	17%	10%	8%	7%	4%
Standardiserat medelvärde (skala 1-5)*	2,77	2,64	3,23	3,81	3,97	4,06	4,14	4,43
Transport: skillnad i medelvärde statistiskt säkerställt mot	bcdefg							

\* Ett standardiserat medelvärde har beräknats (6 – ursprungliga medelvärdet) så att ett högt värde motsvarar ett positivt resultat.

Ställningstagandet till påståendet "svarta löner förekommer i vår bransch" visar också på sämre värden för transport, hotell/restaurang och bygg jämfört med övriga branscher (tabell 10).

Svaren på de båda frågorna pekar således på att transportbranschen tillhör de mest fuskutsatta branscherna 2013. Transport är dessutom den bransch som har högst andel svarande som ansåg att Skatteverket borde göra mer för att förhindra skattefusk bland företag (diagram 10 i avsnitt 5.4).

**Tabell 10 "Svarta löner förekommer i vår bransch".  
Andelen instämmande samt standardiserat medelvärde för olika branscher 2013**

	Transport	Hotell/ rest.	Bygg	Övr. tjänster	Handel	Tillverkn.	Jordbruk m.m.	Finans/ fast m.m.
		a	b	c	d	e	f	g
<b>Antal observationer</b>	<b>255</b>	<b>216</b>	<b>257</b>	<b>195</b>	<b>335</b>	<b>266</b>	<b>270</b>	<b>819</b>
Andel som uppger att svarta löner förekommer i branschen	23%	31%	17%	16%	7%	7%	6%	4%
Standardiserat medelvärde (skala 1-5)	3,38	2,87	3,43	3,88	4,32	4,31	4,12	4,49
Transport: skillnad i medelvärde statistiskt säkerställt mot	a (positivt) cdefg (negativt)							

\* Ett standardiserat medelvärde har beräknats (6 – ursprungliga medelvärdet) så att ett högt värde motsvarar ett positivt resultat.

### 7.3 Uppsummering av utveckling av kännedom om fusk

Andelen som uppger att de var *utsatta för konkurrens från företag i branschen som skattefuskar* låg på en stabil nivå i undersökningarna 2002 till 2007. Men mellan 2007 och 2013 har andelen minskat kraftigt. Minskningen har skett parallellt i alla branscher utom transport där utvecklingen är mera osäker.

Frågan om man *personligen känner företagare som skattefuskar* tar inte på samma sätt sikte direkt på egna branschtillhörigheten. Allmänt gäller att spannet i svaren mellan olika branscher är mindre i denna fråga än för frågan om konkurrens från företag i branschen som skattefuskar. Samma mönster framträder. Andelen som känner företagare som skattefuskar är på det hela taget oförändrad mellan 2002 och 2007 men har minskat mellan 2007 och 2013.

I årets undersökning har företagen också fått ta ställning till påståendet *"Svarta löner förekommer i vår bransch"*. Andelen som instämde i att det förekommer svarta löner i branschen var högre i hotell/restaurang, transport och bygg än i övriga branscher dvs. samma branscher som hade högst andelar i svaren på frågan om konkurrens från företag i branschen som skattefuskar.

## **8 SAMVARIATIONEN MELLAN VISSA AV FRÅGORNA I FÖRETAGSUNDERSÖKNINGEN 2013**

Två av frågorna i företagsundersökningen kan sägas vara centrala som mått på hur Skatteverket lyckas med sin verksamhet. Den ena gäller förtroendet för Skatteverket och den andra utsattheten för konkurrens från företag som skattefuskar. Vi har noggrannare undersökt hur svaren på dessa båda frågor samvarierar med svaren på bakgrundsfrågorna och de andra undersökningsfrågorna. Sambandsmålet (korrelationen) kan anta värden mellan -1 och 1, där 0 anger inget (linjärt) samband. Värdena -1 och 1 anger maximalt negativa och positiva samband. I ett diagram med de två undersökta variablerna på varsin axel skulle då alla värden ligga efter en rät linje med negativ respektive positiv lutning.

Inledningsvis tittar vi på hur de båda frågorna samvarierar med varandra. Svaren på förtroendefrågan och på frågan om utsatthet för konkurrens från skattefusk visar en låg negativ korrelation med varandra (-0,14). En närmare granskning av hur svarsmonstren i de båda frågorna förhåller sig till varandra kan ge en illustration av de svaga sambanden. En majoritet har förtroende för Skatteverket både bland de som svarat att de inte är utsatta för konkurrens från företag som skattefuskar (78 procent har förtroende) och bland dem som svarat att de är utsatta för konkurrens från skattefusande företag (62 procent har förtroende). Omvänt så finns det dem som svarat att de är utsatta för konkurrens från skattefusande företag både bland dem som har lågt och högt förtroende för Skatteverket (15 respektive 10 procent).

Det är viktigt att ha i minnet att frågesvaren återspeglar de referensramar som företagen haft när undersökningen genomfördes – ett läge med god institutionell kvalitet och begränsat skattefusk. Hur företagen skulle ha svarat på dessa båda frågor vid ett helt annat scenario vet vi inte. De båda frågornas samvariation med andra frågor i undersökningen skulle också kunna se annorlunda ut än vad de gör idag.

### **Förtroendet för Skatteverket – samvariation med andra variabler**

Begreppet förtroende är abstrakt och de svarande ger det innehållsligt sin egen tolkning. Genom att se hur svaren på förtroendefrågan samvarierar med svaren på andra frågor i undersökningen kan man få en mer konkret bild av vad som karakteriserar åsiktsmonstret i förtroendefrågan.

## Samvariation mellan vissa frågor

Korrelation	Påstående
0,60	Skatteverket behandlar företag som vårt (inom samma bransch och storlek) på ett likartat sätt
0,54	Jag har förtroende för myndigheter i allmänhet
0,46	Vårt företag har för egen del blivit korrekt behandlat av Skatteverket
0,41	Skatteverket är bra på att motarbeta skattefusket bland företagen
0,39	Vi har ett enkelt skattesystem för företag
0,39	Information om ändrade skatteregler för företag kommer i tid
0,39	De kostnader och den tid det tar för ett företag att göra rätt för sig med skatterna är rimlig
0,35	Vad tycker du i stort om skattesystemet, dvs. skatternas storlek och reglernas utformning?
0,34	Systemet med kassaregister gör det svårare för berörda företag att undanhålla inkomster
0,33	Det är OK att Skatteverket använder allmän tillgänglig information, t.ex. på webben, för att upptäcka skattefusk bland företagen
0,33	Det är enkelt för företag att deklarerera och lämna uppgifter om olika skatter
0,32	Det är enkelt att redovisa de anställdas löner och preliminärskatt till Skatteverket
0,31	Skatteverket är bra på att tillhandahålla elektroniska tjänster för företag

Rättvisefrågorna har ett starkt samband med förtroendet för Skatteverket. Den allra starkaste korrelationen finns med åsikten att Skatteverket ger företagen en likformig behandling. Synen på om Skatteverket behandlat det egna företaget korrekt visar också hög samvariation med förtroendet. Det finns även en stark korrelation mellan att ha förtroende för Skatteverket och att ha förtroende för myndigheter i allmänhet.

Som listan visar är sambandet med förtroendefrågan ganska starkt även för flera andra påståenden i undersökningen, t.ex. synen på skattesystemet och hur man uppfattar uppgiftslämnandet.

Vare sig företagsstorlek, bransch eller någon annan bakgrundsvariabel hade något starkare samband med förtroendet för Skatteverket.

### Utsatthet för konkurrens från skattefusk – samvariation med andra variabler

För att försöka hitta förklaringar till var fuskets finns har vi tagit fram en motsvarande lista över samband med påståendet om *företaget är utsatt för konkurrens från företag inom branschen som skattefuskar*. Här är det andra variabler än de ovan som faller ut som samvarierande. Det är variabler som beskriver fuskmiljö och felutrymme som faller ut med starkast korrelationer.



## Samvariation mellan vissa frågor

Korrelation	Påstående eller bakgrundsfråga
0,72	"Svarta löner förekommer i vår bransch"
0,67	"Det finns stora möjligheter för företag i min bransch och storlek att undanhålla inkomster från beskattning"
0,45	"Det finns stora möjligheter för företag i min bransch och storlek att göra större avdrag än lagen tillåter"
0,35	"Jag känner personligen företagare som skattefuskar"
-0,31	"Skatteverket behandlar företag som vårt (inom samma bransch och storlek) på ett likartat sätt" (negativt samband)
0,27	Företaget har certifierat kassaregister
0,27	Företaget har haft kontroll av kassaregister (utav de företag som har certifierat kassaregister)

Det finns sålunda ett mycket starkt samband med att svarta löner förekommer i branschen, vilket är logiskt då det är ytterligare ett påstående som beskriver en fuskmiljö.

Sambandet med möjligheterna att undanhålla inkomster från beskattning är också mycket starkt, och det finns även en stark korrelation med frågan om möjligheterna att göra större avdrag än lagen tillåter. Bland de som upplevde möjligheterna att undanhålla inkomster som små var det endast 4 procent som upplevde en utsatthet för konkurrens från företag som skattefuskar. Bland de som ansåg att möjligheterna att undanhålla inkomster är stora var det däremot hela 56 procent som upplevde konkurrens från fuskande företag.

Sambandet med övriga variabler är svagare. Att kassaregistervariablerna kommer med i listan kan tolkas som att konkurrensen från skattefusande företag fortfarande är stor i kontantbranscherna, men det kan också vara så att dessa företagare blivit särskilt påmind om utsattheten för konkurrens inom sina branscher.

### Jämförelse av svarsmönstren i de båda frågorna

Variablerna med starkast samband är olika för förtroendefrågan och frågan om utsatthet för konkurrens från fusk. De variabler som har starkt samband med förtroendefrågan kan karaktäriseras som variabler som speglar subjektiva omdömen om hur man upplever att det står till med rättvisa, skattesystem och uppgiftslämnande. När det gäller utsatthet för konkurrens från företag i branschen som fuskar är det frågorna om möjlighet och kännedom om fusk som har starkast samband, frågor som kan karaktäriseras som "miljö-/omgivningsvariabler".

En av frågorna visar dock samvariation med båda de undersökta variablerna. Det är inställningen till påståendet om Skatteverket behandlar företag i samma bransch och storlek på ett likartat sätt. Förtroendefrågan korrelerar mycket starkt med en positiv bedömning av Skatteverkets likabehandling. När det gäller utsattheten för konkurrens från fusk samvarierar det med att företagen anser att Skatteverket inte behandlar företagen lika. I fallet med förtroendefrågan har den positiva korrelationen med likabehandlingsfrågan sannolikt att göra med dimensionen att känna sig rättvist behandlad. I fallet med utsattheten för konkurrens från skattefusk är den negativa korrelationen med likabehandlingsfrågan kanske mer ett tecken på att företagen känner sig trängda av fuskande företag.

Förutom sambandet med undersökta variabler så utmärker sig påståendet ”Skatteverket behandlar företag i samma bransch och storlek på ett likartat sätt” även som det påstående i enkäten som var allra svårast för de svarande att ta ställning till. Hela 60 procent saknade uppfattning, medan 32 procent (876 svarande) instämde i påståendet och endast 3 procent (86 svarande) inte instämde i påståendet, se även diagram 12 i avsnitt 5.4.

Det är en liten grupp företag som markant avviker med ett lågt förtroende och hög upplevd utsatthet för konkurrens. I denna lilla grupp på 86 svarande var det 38 procent som saknade förtroende och 44 procent som upplevde konkurrens från skattefuskande företag, att jämföras med 1 respektive 11 procent bland de företag som instämde i påståendet ”Skatteverket behandlar företag i samma bransch och storlek på ett likartat sätt” (tabell 11).

**Tabell 11 Förtroende och upplevd utsatthet för konkurrens av skattefuskande företag, uppdelat på upplevelse av likartad behandling av Skatteverket**

	Företag som upplever att Skatteverket behandlar företag inom samma bransch och storlek på ett likartat sätt	Företag som <u>inte</u> upplever att Skatteverket behandlar företag inom samma bransch och storlek på ett likartat sätt
<b>Antal observationer</b>	<b>876</b>	<b>86</b>
Andel som saknar förtroende	1%	38%
Andel som instämmer i att de upplever konkurrens från företag som skattefuskar	11%	44%

Denna analys pekar på att det är mycket viktigt att bilden av att företagen får en likartad behandling upprätthålls. Om Skatteverket skulle agera på ett sätt som gör att fler företag upplever att företagen behandlas olikartat skulle det kunna få starkt negativa konsekvenser, med sjunkande förtroende och ökad upplevelse av konkurrens från skattefuskande företag, vilket i förlängningen kan leda till ett ökat eget fuskande.

Det är dock viktigt att tänka på att det som åskådliggjorts här är samvariation mellan olika variabler (dvs. att åsiktsmönster följs åt). Att det finns samvariation för dessa variabler säger inget om eventuell kausalitet (riktning på sambanden). Om vi tar samvariationen mellan förtroende och upplevelse av likartad behandling som exempel, kan det vara så att en ökad upplevelse av olikartad behandling leder till ett minskat förtroende, men riktningen på sambandet kan också vara det omvända. Det kan också vara ett åsiktsmönster som helt enkelt följs åt under påverkan av andra faktorer. Även andra faktorer än de variabler som finns i undersökningen kan ha inverkan på vilket förhållningssätt man intar.

# **Bilagor**

- Bilaga 1. Allmän statistik över utvecklingen av antalet arbetstimmar m.m. (sida 77)**
- Bilaga 2. Sveriges ranking i Världsekonomiskt Forums Global Competitiveness Index (GCI) (sida 81)**
- Bilaga 3. Enkätformulär 2013 (sida 85)**
- Bilaga 4. Enkätformulär 2007 (sida 89)**
- Bilaga 5. Grundtabeller: Tidsserier 2002-2013 (sida 95)**
- Bilaga 6. Grundtabeller: Tidsserier 2002-2013 på gruppnivå (sida 101)**
- Bilaga 7. Grundtabeller: Resultat 2013 (sida 181)**



# **Bilaga 1**

**Allmän statistik över utvecklingen av antalet  
arbetstimmar m.m.**

## Bilaga 1.

### Allmän statistik över utvecklingen av antalet arbetstimmar m.m.

Tabell 1. Antal arbetade timmar i ekonomin med uppdelning på sektorer 1980-2012

År	Näringslivet		Offentlig sektor och ideella organisationer	Hela ekonomin
	varu-producenter	tjänste-producenter		
<b>Antal arbetade timmar, miljoner</b>				
1980	2 460	2 175	1 930	6 565
1990	2 379	2 624	2 273	7 275
2000	2 068	2 911	2 089	7 069
2005	1 944	2 883	2 120	6 948
2006	1 946	2 974	2 158	7 079
2007	2 003	3 143	2 174	7 321
2008	2 022	3 220	2 127	7 369
2009	1 873	3 181	2 124	7 179
2010	1 906	3 342	2 112	7 360
2011	1 954	3 441	2 134	7 528
2012 prognos	1 930	3 464	2 166	7 560
<b>Sammansättning, andel i %</b>				
1980	37%	33%	29%	100%
1990	33%	36%	31%	100%
2000	29%	41%	30%	100%
2005	28%	42%	31%	100%
2006	27%	42%	30%	100%
2007	27%	43%	30%	100%
2008	27%	44%	29%	100%
2009	26%	44%	30%	100%
2010	26%	45%	29%	100%
2011	26%	46%	28%	100%
2012 prognos	26%	46%	29%	100%
<b>Index (År 2000=100)</b>				
1980	119	75	92	93
1990	115	90	109	103
2000	100	100	100	100
2005	94	99	101	98
2006	94	102	103	100
2007	97	108	104	104
2008	98	111	102	104
2009	91	109	102	102
2010	92	115	101	104
2011	94	118	102	106
2012 prognos	93	119	104	107

Källa: Konjunkturinstitutet. Statistik Konjunkturläget

Sociala naturaförmåner är ett begrepp som används inom nationalräkenskaperna. Sociala naturaförmåner omfattar kostnader som den offentliga sektorn har för varor och tjänster som finansieras av offentliga myndigheter men som produceras av marknadsproducenter och levereras till hushållen. Det kan vara fråga om t.ex. privata daghem, privata äldreboende, privata vårdgivare. Mellan 2000 och 2012 har dessa kostnader ökat med 53 miljarder kr uttryckt i 2012 års priser. Som andel av offentliga sektorns konsumtionsutgifter innebär detta en ökning från en andel på 9,9 procent år 2000 till 13,8 procent år 2012.

**Tabell 2 Offentliga sektorns utgifter för köp av s.k. sociala naturaförmåner. 2000, 2007 och 2012**

	Belopp, mdkr				
	2000	2007	2012	Förändring	
				2000-2007	2007-2012
Sociala naturaförmåner, löp priser	58,2	90,5	130,9		
Sociala naturaförmåner, fasta priser (2012 års)	77,8	99,2	130,9	+21,4	+31,7
Andel av offentliga sektorns konsumtionsutgifter	9,9%	11,4%	13,8%		

Källa: Konjunkturinstitutet; underlagsstatistik till Konjunkturläget

**Tabell 3 Företag med anställda 2007 och 2012. Antal företag (exkl. offentlig sektor)**

Storleksgrupp	Antal företag, tusental*		Förändring 2007-2012		Storleksgruppens andel av antalet företag, %	
	2007	2012	tusental	%	2007	2012
1-4	170,6	207,1	+36,5	+21,4	69,6	71,1
5-9	37,1	42,2	+5,2	+13,9	15,1	14,5
10-19	19,8	22,2	+2,4	+12,1	8,1	7,6
20-49	11,4	12,8	+1,4	+12,6	4,6	4,4
50-99	3,4	3,8	+0,4	+10,3	1,4	1,3
100-199	1,5	1,7	+0,2	+10,0	0,6	0,6
200-499	0,8	0,9	+0,1	+8,2	0,3	0,3
500+	0,5	0,5	+0,1	+10,3	0,2	0,2
<b>Samtliga</b>	<b>245,2</b>	<b>291,3</b>	<b>+46,1</b>	<b>+18,8</b>	<b>100,0</b>	<b>100,0</b>

\* Referenstid: Antal företag per november respektive år  
Källa: SCB:s företagsdatabas (FDB)

**Tabell 4 Företag med anställda 2007 och 2012. Antal anställda (exkl. offentlig sektor)**

Storleksgrupp	Antal anställda, tusental*		Förändring 2007-2012		Storleksgruppens andel av antalet anställda, %	
	2007	2012	tusental	%	2007	2012
1-4	312	366	+54	+17,4	11,6	12,3
5-9	240	275	+35	+14,4	8,9	9,2
10-19	265	297	+32	+12,1	9,8	10,0
20-49	340	384	+43	+12,7	12,6	12,9
50-99	232	257	+25	+10,7	8,6	8,6
100-199	211	232	+20	+9,5	7,8	7,8
200-499	256	279	+23	+8,9	9,5	9,4
500+	840	887	+47	+5,6	31,1	29,8
<b>summa</b>	<b>2 697</b>	<b>2 976</b>	<b>+279</b>	<b>+10,3</b>	<b>100,0</b>	<b>100,0</b>

Anm. I SCB:s statistik har anställda avgränsats till att avse personer som har minst 1 prisbasbelopp i årslön (dvs. för 2012 = 44 000 kr).

\* Referenstid: Anställda per 1 januari respektive år  
Källa: SCB:s företagsdatabas (FDB)





# **Bilaga 2**

**Sveriges ranking i Världsekonomiskt Forums  
Global Competitiveness Index (GCI)**



## Bilaga 2.

# Sveriges ranking i Världsekonometiskt Forums Global Competitiveness Index (GCI)

Tabell 1. Sveriges ranking på GCI:s 12 pelare åren 2006-2014

Pelare	Rangordning								Poäng (1-7)							
	2013-2014	2012-2013	2011-2012	2010-2011	2009-2010	2008-2009	2007-2008	2006-2007	2013-2014	2012-2013	2011-2012	2010-2011	2009-2010	2008-2009	2007-2008	2006-2007
<b>Global konkurrenskraft. Index (totalt sammanvägt)</b>	<b>6</b>	<b>4</b>	<b>3</b>	<b>2</b>	<b>4</b>	<b>4</b>	<b>4</b>	<b>9</b>	<b>5,48</b>	<b>5,53</b>	<b>5,61</b>	<b>5,56</b>	<b>5,51</b>	<b>5,53</b>	<b>5,54</b>	<b>5,44</b>
<b>Grupp 1: Baskrav</b>	<b>8</b>	<b>6</b>	<b>4</b>	<b>4</b>	<b>5</b>	<b>6</b>	<b>6</b>	<b>6</b>	<b>5,95</b>	<b>6,01</b>	<b>6,06</b>	<b>5,98</b>	<b>5,96</b>	<b>6,00</b>	<b>5,94</b>	<b>5,96</b>
1 Institutioner	5	6	2	2	2	4	6	13	5,72	5,73	6,06	6,12	6,10	6,05	5,86	5,48
2 Infrastruktur	20	19	13	10	14	13	12	15	5,60	5,69	5,74	5,76	5,82	5,71	5,71	5,57
3 Makroekonomisk miljö	14	13	13	14	15	15	17	17	6,05	6,16	6,08	5,61	5,70	5,88	5,76	5,84
4 Hälsa och grundutbildning	13	14	18	18	12	8	5	1	6,45	6,46	6,35	6,41	6,22	6,35	6,44	6,94
<b>Grupp 2: Effektivitetsförstärkare</b>	<b>7</b>	<b>8</b>	<b>7</b>	<b>5</b>	<b>7</b>	<b>9</b>	<b>8</b>	<b>12</b>	<b>5,31</b>	<b>5,32</b>	<b>5,33</b>	<b>5,32</b>	<b>5,31</b>	<b>5,35</b>	<b>5,34</b>	<b>5,24</b>
5 Högre utbildning och vidareutbildning	8	7	2	2	3	3	2	3	5,69	5,75	5,81	5,90	5,76	5,83	5,98	5,90
6 Varumarknadens effektivitet	12	12	7	5	4	7	7	18	5,10	5,14	5,21	5,30	5,27	5,34	5,37	5,22
7 Arbetsmarknadens effektivitet	18	25	25	18	19	26	37	39	4,88	4,81	4,82	4,89	4,91	4,74	4,61	4,47
8 Finansmarknadens utveckling	8	10	11	13	12	8	9	20	5,32	5,29	5,24	5,15	5,17	5,65	5,73	5,29
9 Teknologiska färdigheter	1	1	2	1	1	2	1	1	6,22	6,29	6,29	6,12	6,15	5,99	5,87	5,89
10 Marknadens storlek (inhemsk+export)	35	34	31	34	32	30	34	35	4,64	4,62	4,59	4,58	4,63	4,57	4,47	4,64
<b>Grupp 3: Innovationer och sofistisering</b>	<b>5</b>	<b>5</b>	<b>2</b>	<b>3</b>	<b>4</b>	<b>6</b>	<b>5</b>	<b>6</b>	<b>5,46</b>	<b>5,56</b>	<b>5,79</b>	<b>5,67</b>	<b>5,53</b>	<b>5,53</b>	<b>5,62</b>	<b>5,44</b>
11 Affärssofistisering	7	5	2	2	4	7	4	7	5,48	5,56	5,83	5,88	5,66	5,64	5,70	5,62
12 Innovation	6	4	2	5	5	5	6	8	5,43	5,56	5,76	5,45	5,39	5,42	5,53	5,27

**Tabell 2. Tio-i- topp-länderna på GCI de senaste sex åren**

Land	Ranking senaste åren						Poäng senaste åren					
	2013- 2014	2012- 2013	2011- 2012	2010- 2011	2009- 2010	2008- 2009	2013- 2014	2012- 2013	2011- 2012	2010- 2011	2009- 2010	2008- 2009
Schw eiz	1	1	1	1	1	2	5,67	5,72	5,74	5,63	5,60	5,61
Singapore	2	2	2	3	3	5	5,61	5,67	5,63	5,48	5,55	5,53
Finland	3	3	4	7	6	6	5,54	5,55	5,47	5,37	5,43	5,50
Tyskland	4	6	6	5	7	7	5,51	5,48	5,41	5,39	5,37	5,46
USA	5	7	5	4	2	1	5,48	5,47	5,43	5,43	5,59	5,74
<b>Sverige</b>	<b>6</b>	<b>4</b>	<b>3</b>	<b>2</b>	<b>4</b>	<b>4</b>	<b>5,48</b>	<b>5,53</b>	<b>5,61</b>	<b>5,56</b>	<b>5,51</b>	<b>5,53</b>
Hong Kong SAR	7	9	11	11	11	11	5,47	5,41	5,36	5,30	5,22	5,33
Nederländerna	8	5	7	8	10	8	5,42	5,50	5,41	5,33	5,32	5,41
Japan	9	10	9	6	8	9	5,40	5,40	5,40	5,37	5,37	5,38
Storbritannien	10	8	10	12	13	12	5,37	5,45	5,39	5,25	5,19	5,30
Danmark	15	12	8	9	5	3	5,18	5,29	5,40	5,32	5,46	5,58
Kanada	14	14	12	10	9	10	5,20	5,27	5,33	5,30	5,33	5,37

# **Bilaga 3**

**Enkätformulär 2013**



## Bakgrundsfrågor

### 1. Vilken befattning inom företaget har du som svarar på enkäten?

- Företagsägare .....
- Företagsledare/VD .....
- Ekonomiansvarig .....
- Anställd på ekonomiavdelning .....
- Ej något av ovanstående men "sköter den ekonomiska hanteringen" .....

### 2. Hur länge har företaget drivits?

- Mindre än 2 år .....
- 2-5 år .....
- Mer än 5 år .....
- Vet ej .....

### 3. Handlar företaget med andra länder än Sverige?

- Ja .....
- Nej .....

### 4. Var drivs det mesta av företags verksamhet?

- Storstadsområde (Stockholm, Göteborg, Malmö) ...
- Tätort med mer än 3000 invånare .....
- Landsbygd eller tätort med mindre än 3000 invånare .....
- Utomlands .....
- Vet ej .....

### 5. Anlitar företaget extern hjälp för något av följande: (Flera alternativ kan markeras)

- Löpande bokföring, d.v.s. bokföring och kontering av verifikationer .....
- Årsbokslut, d.v.s. upprättande av balans- och resultaträkning .....
- Årsredovisning .....
- Skattedeclaration avseende moms och arbetsgivaravgifter .....
- Inkomstdeklaration .....
- Redovisningen av anställdas löner och uträkning av preliminärskatt och arbetsgivaravgifter .....

### 6. Är företaget medlem i en branschorganisation?

- Ja .....
- Nej .....
- Vet ej .....

### 7. Har ditt företag certifierat kassaregister?

- Ja .....
- Nej .....
- Vet ej .....

### 8. Lämnar ditt företag uppgifter elektroniskt till Skatteverket?

- Ja .....
- Nej .....
- Vet ej .....

### 9. Är det enkelt för dig att förstå information från Skatteverket (t.ex. blanketter, broschyrer och Skatteverkets hemsida)?

- Nej, på grund av att jag inte är så bra på det svenska språket.....
- Inte så enkelt. Det är ofta svårt att förstå ord och meningar som Skatteverket använder .....
- Ja, det är oftast tydligt och enkelt att förstå .....
- Ingen uppfattning .....

### 10. Har ditt företag blivit kontaktat av Skatteverket under de senaste 2 åren?

- |                   | Ja                       | Nej                      | Vet ej                   |
|-------------------|--------------------------|--------------------------|--------------------------|
| Via telefon ..... | <input type="checkbox"/> | <input type="checkbox"/> | <input type="checkbox"/> |
| Via brev .....    | <input type="checkbox"/> | <input type="checkbox"/> | <input type="checkbox"/> |

### 11. Har ditt företag haft besök av personal från Skatteverket angående...

- |                                     | Ja                       | Nej                      | Vet ej                   |
|-------------------------------------|--------------------------|--------------------------|--------------------------|
| ...revision .....                   | <input type="checkbox"/> | <input type="checkbox"/> | <input type="checkbox"/> |
| ...kontroll av kassaregister .....  | <input type="checkbox"/> | <input type="checkbox"/> | <input type="checkbox"/> |
| ...kontroll av personalligare ..... | <input type="checkbox"/> | <input type="checkbox"/> | <input type="checkbox"/> |
| ...annat besök .....                | <input type="checkbox"/> | <input type="checkbox"/> | <input type="checkbox"/> |

### 12. Är du intresserad av skattefrågor i största allmänhet?

- Ja, mycket intresserad .....
- Ja, ganska intresserad .....
- Ja, lite intresserad .....
- Nej, inte intresserad .....
- Vet ej .....

### 13. Vad tycker du i stort om skattesystemet, dvs skatternas storlek och reglernas utformning?

- Mycket illa .....
- Ganska illa .....
- Varken bra eller illa .....
- Ganska bra .....
- Mycket bra .....
- Vet ej/ingen åsikt .....

## Frågor om skattesystemet och att göra rätt och fel

I vilken utsträckning instämmer du i följande påståenden om du använder en skala från 1 till 5, där 1 betyder "instämmer inte alls" och 5 betyder "instämmer helt"?

### Förutsättningarna för företag att göra rätt för sig

	Instämmer inte alls				Instämmer helt	Ingen uppfattning
	1	2	3	4	5	
14. Vi har ett enkelt skattesystem för företag.	<input type="checkbox"/>	<input type="checkbox"/>	<input type="checkbox"/>	<input type="checkbox"/>	<input type="checkbox"/>	<input type="checkbox"/>
15. Information om ändrade skatteregler för företag kommer i tid.	<input type="checkbox"/>	<input type="checkbox"/>	<input type="checkbox"/>	<input type="checkbox"/>	<input type="checkbox"/>	<input type="checkbox"/>
16. Det är enkelt för företag att deklarerera och lämna uppgifter om olika skatter.	<input type="checkbox"/>	<input type="checkbox"/>	<input type="checkbox"/>	<input type="checkbox"/>	<input type="checkbox"/>	<input type="checkbox"/>
17. Det är enkelt att redovisa anställdas löner och preliminärskatt till Skatteverket.	<input type="checkbox"/>	<input type="checkbox"/>	<input type="checkbox"/>	<input type="checkbox"/>	<input type="checkbox"/>	<input type="checkbox"/>
18. Skatteverket är bra på att tillhandahålla elektroniska tjänster för företag.	<input type="checkbox"/>	<input type="checkbox"/>	<input type="checkbox"/>	<input type="checkbox"/>	<input type="checkbox"/>	<input type="checkbox"/>
19. Möjligheten att deklarerera och lämna uppgifter elektroniskt underlättar för mitt företag.	<input type="checkbox"/>	<input type="checkbox"/>	<input type="checkbox"/>	<input type="checkbox"/>	<input type="checkbox"/>	<input type="checkbox"/>
20. De kostnader och den tid det tar för ett företag att göra rätt för sig med skatterna är rimlig.	<input type="checkbox"/>	<input type="checkbox"/>	<input type="checkbox"/>	<input type="checkbox"/>	<input type="checkbox"/>	<input type="checkbox"/>

### Ärlighet och fusk med skatt (tillståndet i omgivningen)

	Instämmer inte alls				Instämmer helt	Ingen uppfattning
	1	2	3	4	5	
21. Vårt företag är i stor utsträckning utsatt för konkurrens från företag inom branschen som skattefuskar.	<input type="checkbox"/>	<input type="checkbox"/>	<input type="checkbox"/>	<input type="checkbox"/>	<input type="checkbox"/>	<input type="checkbox"/>
22. Det finns stora möjligheter för företag i min bransch och storlek att undanhålla inkomster från beskattning.	<input type="checkbox"/>	<input type="checkbox"/>	<input type="checkbox"/>	<input type="checkbox"/>	<input type="checkbox"/>	<input type="checkbox"/>
23. Det finns stora möjligheter för företag i min bransch och storlek att göra större avdrag än lagen tillåter.	<input type="checkbox"/>	<input type="checkbox"/>	<input type="checkbox"/>	<input type="checkbox"/>	<input type="checkbox"/>	<input type="checkbox"/>
24. Svarta löner förekommer i vår bransch.	<input type="checkbox"/>	<input type="checkbox"/>	<input type="checkbox"/>	<input type="checkbox"/>	<input type="checkbox"/>	<input type="checkbox"/>
25. Det är troligt att Skatteverket skulle upptäcka ett skattefusk, i ett företag motsvarande vårt företags storlek och bransch.	<input type="checkbox"/>	<input type="checkbox"/>	<input type="checkbox"/>	<input type="checkbox"/>	<input type="checkbox"/>	<input type="checkbox"/>
26. Risken för upptäckt gör att företagen i min bransch betalar rätt skatt.	<input type="checkbox"/>	<input type="checkbox"/>	<input type="checkbox"/>	<input type="checkbox"/>	<input type="checkbox"/>	<input type="checkbox"/>
27. Om Skatteverket skulle upptäcka skattefusk i ett företag som vårt (av samma storlek och bransch) blir konsekvenserna allvarliga.	<input type="checkbox"/>	<input type="checkbox"/>	<input type="checkbox"/>	<input type="checkbox"/>	<input type="checkbox"/>	<input type="checkbox"/>
28. Om det blev känt att ett företag som vårt fuskade med skatten så skulle det skada företagets rykte.	<input type="checkbox"/>	<input type="checkbox"/>	<input type="checkbox"/>	<input type="checkbox"/>	<input type="checkbox"/>	<input type="checkbox"/>
29. Vårt företag försöker undvika att göra affärer med företag som skattefuskar.	<input type="checkbox"/>	<input type="checkbox"/>	<input type="checkbox"/>	<input type="checkbox"/>	<input type="checkbox"/>	<input type="checkbox"/>
30. Jag känner personligen företagare som skattefuskar.	<input type="checkbox"/>	<input type="checkbox"/>	<input type="checkbox"/>	<input type="checkbox"/>	<input type="checkbox"/>	<input type="checkbox"/>

### Skatteverkets kontroll m.m.

	Instämmer inte alls				Instämmer helt	Ingen uppfattning
	1	2	3	4	5	
31. Skatteverket är bra på att motarbeta skattefusket bland företagen.	<input type="checkbox"/>	<input type="checkbox"/>	<input type="checkbox"/>	<input type="checkbox"/>	<input type="checkbox"/>	<input type="checkbox"/>
32. Skatteverket borde göra mer för att förhindra att företag anlitar svart arbetskraft eller skattefuskar på annat sätt.	<input type="checkbox"/>	<input type="checkbox"/>	<input type="checkbox"/>	<input type="checkbox"/>	<input type="checkbox"/>	<input type="checkbox"/>
33. Systemet med certifierade kassaregister gör det svårare för berörda företag att undanhålla inkomster.	<input type="checkbox"/>	<input type="checkbox"/>	<input type="checkbox"/>	<input type="checkbox"/>	<input type="checkbox"/>	<input type="checkbox"/>
34. Det är OK att Skatteverket använder allmän tillgänglig information, t.ex. på webben, för att upptäcka skattefusk bland företagen.	<input type="checkbox"/>	<input type="checkbox"/>	<input type="checkbox"/>	<input type="checkbox"/>	<input type="checkbox"/>	<input type="checkbox"/>
35. Vårt företag har för egen del blivit korrekt behandlat av Skatteverket.	<input type="checkbox"/>	<input type="checkbox"/>	<input type="checkbox"/>	<input type="checkbox"/>	<input type="checkbox"/>	<input type="checkbox"/>
36. Skatteverket behandlar företag som vårt (inom samma bransch och storlek) på ett likartat sätt.	<input type="checkbox"/>	<input type="checkbox"/>	<input type="checkbox"/>	<input type="checkbox"/>	<input type="checkbox"/>	<input type="checkbox"/>
37. Jag har förtroende för Skatteverkets sätt att sköta sin uppgift.	<input type="checkbox"/>	<input type="checkbox"/>	<input type="checkbox"/>	<input type="checkbox"/>	<input type="checkbox"/>	<input type="checkbox"/>
38. Jag har förtroende för myndigheter i allmänhet.	<input type="checkbox"/>	<input type="checkbox"/>	<input type="checkbox"/>	<input type="checkbox"/>	<input type="checkbox"/>	<input type="checkbox"/>

**Tack för din medverkan!**



# **Bilaga 4**

**Enkätformulär 2007**







## Några frågor om kronofogdemyndigheten

När personer och företag inte kan betala vad de är skyldiga, t.ex. skatter, lämnas kraven över till kronofogdemyndigheten för indrivning.

### 18. Har företaget haft kontakt med kronofogdemyndigheten?

Ja, under de senaste 12 månaderna .....

Ja, tidigare .....

Nej, har aldrig haft kontakt med kronofogdemyndigheten .....

### 19. Allmänt om betalning och indrivning av skulder

I vilken utsträckning instämmer du i följande påståenden om du använder en skala från 1 till 5, där 1 betyder "instämmer inte alls" och 5 betyder "instämmer helt"?

	Instämmer inte alls 1	2	3	4	Instämmer helt 5	Ingen uppfattning
Vårt företag har fått information från kronofogdemyndigheten om risken att skuldsätta sig .....	<input type="checkbox"/>	<input type="checkbox"/>	<input type="checkbox"/>	<input type="checkbox"/>	<input type="checkbox"/>	<input type="checkbox"/>
Kronofogdemyndighetens information har påverkat företagets agerande .....	<input type="checkbox"/>	<input type="checkbox"/>	<input type="checkbox"/>	<input type="checkbox"/>	<input type="checkbox"/>	<input type="checkbox"/>
Kronofogdemyndigheten informerar tillräckligt mycket om risken att överskuldsätta sig .....	<input type="checkbox"/>	<input type="checkbox"/>	<input type="checkbox"/>	<input type="checkbox"/>	<input type="checkbox"/>	<input type="checkbox"/>
Om inte kronofogdemyndigheten fanns skulle många inte betala sina skulder .....	<input type="checkbox"/>	<input type="checkbox"/>	<input type="checkbox"/>	<input type="checkbox"/>	<input type="checkbox"/>	<input type="checkbox"/>
Vårt företag är berett att betala sina skulder, efter förmåga, så länge alla eller nästan alla gör det .....	<input type="checkbox"/>	<input type="checkbox"/>	<input type="checkbox"/>	<input type="checkbox"/>	<input type="checkbox"/>	<input type="checkbox"/>
Vårt företag är berett att betala sina skulder, efter förmåga, oavsett om andra gör det eller inte .....	<input type="checkbox"/>	<input type="checkbox"/>	<input type="checkbox"/>	<input type="checkbox"/>	<input type="checkbox"/>	<input type="checkbox"/>
Jag känner personligen företagare som avsiktligt inte betalar sina skulder .....	<input type="checkbox"/>	<input type="checkbox"/>	<input type="checkbox"/>	<input type="checkbox"/>	<input type="checkbox"/>	<input type="checkbox"/>
Totalt sett: I Sverige har vi ett väl fungerande system för indrivning av obetalda skulder .....	<input type="checkbox"/>	<input type="checkbox"/>	<input type="checkbox"/>	<input type="checkbox"/>	<input type="checkbox"/>	<input type="checkbox"/>

### Förtroende för kronofogdemyndigheten

I vilken utsträckning instämmer du i följande påståenden om du använder en skala från 1 till 5, där 1 betyder "instämmer inte alls" och 5 betyder "instämmer helt"?

#### 20. Förtroendet för kronofogdemyndigheten

	Instämmer inte alls 1	2	3	4	Instämmer helt 5	Ingen uppfattning
Totalt sett har jag förtroende för kronofogdemyndigheten .....	<input type="checkbox"/>	<input type="checkbox"/>	<input type="checkbox"/>	<input type="checkbox"/>	<input type="checkbox"/>	<input type="checkbox"/>
Totalt sett har jag förtroende för myndigheter i allmänhet .....	<input type="checkbox"/>	<input type="checkbox"/>	<input type="checkbox"/>	<input type="checkbox"/>	<input type="checkbox"/>	<input type="checkbox"/>

Har du några kommentar om undersökningen eller synpunkter till skatteverket, skriv gärna ner dem här:

---

---

---

---

---

---

Tack för din medverkan!



# **Bilaga 5**

**Grundtabeller: Tidsserier 2002-2013**





	Är du intresserad av skatter i största allmänhet?				
	2002 a	2003 b	2005 c	2007 d	2013 e
Antal observationer	1297	1329	1218	1609	2711
Andelar i procent					
4 = Ja, mycket intresserad	18	13	15	11	12
3 = Ja, ganska intresserad	37	34	31	30	34
2 = Ja, lite intresserad	34	37	36	38	37
1 = Nej, inte intresserad	9	13	14	15	16
Vet ej/ej svar	1	5	5	6	2
Medelvärde*	2.65bcde	2.49d	2.49	2.40	2.42
Felmarginal	0.09	0.06	0.07	0.06	0.04

	Vad tycker du i stort om skattesystemet (d.v.s. skatternas storlek och reglernas utformning)?				
	2002 a	2003 b	2005 c	2007 d	2013 e
Antal observationer	1297	1329	1218	1609	2711
Andelar i procent					
(4+5) Bra	17	14	14	20	35
(3) Varken bra eller illa	28	27	21	34	35
(1+2) Illa	50	55	57	37	19
Ingen uppfattning/ej svar	5	4	7	9	11
(5) Mycket bra	1	0	1	2	2
(4) Ganska bra	16	13	13	18	32
(3) Varken bra eller illa	28	27	21	34	35
(2) Ganska illa	36	35	36	27	15
(1) Mycket illa	14	20	21	10	5
Medelvärde*	2.50bc	2.37	2.32	2.71abc	3.14abcd
Felmarginal	0.10	0.07	0.08	0.07	0.05

	Vi har ett enkelt skattesystem för företag					Information om ändrade skatteregler kommer i tid					Det är lätt/enkelt för företag att deklarerat och lämna uppgifter om olika skatter				
	2002 a	2003 b	2005 c	2007 d	2013 e	2002 a	2003 b	2005 c	2007 d	2013 e	2002 a	2003 b	2005 c	2007 d	2013 e
Antal observationer	1297	1329	1218	1609	2711	1297	1329	1218	1609	2711	1297	1329	1218	1609	2711
Andelar i procent															
(4+5) Instämmer	14	13	13	16	25	36	30	31	36	45	20	21	22	25	40
(3) Varken eller	22	26	22	28	35	32	29	26	30	25	26	26	23	29	26
(1+2) Instämmer ej	53	51	52	45	26	14	19	15	12	10	37	38	35	30	20
Ingen uppfattning/ej svar	11	11	13	11	15	18	22	28	21	21	18	15	19	16	14
(5) Instämmer helt	6	4	5	4	6	13	12	12	14	17	8	7	7	7	16
(4)	9	8	7	12	18	23	18	19	23	28	12	13	15	18	25
(3)	22	26	22	28	35	32	29	26	30	25	26	26	23	29	26
(2)	29	27	24	27	16	10	13	11	10	7	21	24	22	19	13
(1) Instämmer inte alls	24	24	28	18	10	5	6	4	2	3	15	13	14	11	7
Medelvärde*	2.36	2.35	2.29	2.52abc	2.95abcd	3.37	3.23	3.34	3.44b	3.63abcd	2.71	2.73	2.76	2.90abc	3.34abcd
Felmarginal	0.12	0.08	0.10	0.07	0.06	0.11	0.09	0.10	0.07	0.05	0.13	0.09	0.10	0.08	0.06

	Vårt företag är i stor utsträckning utsatt för konkurrens från företag som skattefuskar					Det är troligt att Skatteverket skulle upptäcka skattefusk i ett företag som vårt					Om Skatteverket skulle upptäcka skattefusk i ett företag som vårt blir konsekvenserna allvarliga				
	2002 a	2003 b	2005 c	2007 d	2013 e	2002 a	2003 b	2005 c	2007 d	2013 e	2002 a	2003 b	2005 c	2007 d	2013 e
Antal observationer	1297	1329	1218	1609	2711	1297	1329	1218	1609	2711	1297	1329	1218	1609	2711
Andelar i procent															
(4+5) Instämmer	18	17	19	18	11	46	41	38	40	40	36	40	35	37	50
(3) Varken eller	8	11	9	11	8	9	9	11	10	10	12	11	11	11	9
(1+2) Instämmer ej	32	33	34	35	47	20	21	25	21	18	16	15	16	15	6
Ingen uppfattning/ej svar	41	39	37	36	34	26	29	26	28	31	37	35	38	36	35
(5) Instämmer helt	12	10	11	11	6	30	28	27	26	23	24	28	24	26	36
(4)	7	7	8	6	5	16	13	11	13	18	12	11	10	11	15
(3)	8	11	9	11	8	9	9	11	10	10	12	11	11	11	9
(2)	10	9	11	12	12	5	6	7	7	9	5	7	7	7	3
(1) Instämmer inte alls	22	24	23	23	34	14	15	18	14	9	11	8	9	9	2
Medelvärde*	2.57e	2.50e	2.57e	2.54e	2.02	3.55c	3.45	3.30	3.43	3.53c	3.52	3.69	3.54	3.63	4.19abcd
Felmarginal	0.20	0.14	0.14	0.12	0.07	0.17	0.13	0.14	0.12	0.08	0.18	0.13	0.14	0.12	0.06

Bas: Samtliga

\* En bokstav efter medelvärdet anger att skillnaden i medelvärde gentemot den angivna kolumnen är statistiskt säkerställd.

	Vårt företag försöker undvika att göra affärer med företag som skattefuskar					Jag känner personligen företagare som skattefuskar					Skatteverket är bra på att bekämpa/motarbeta skattefusket bland företagen				
	2002 a	2003 b	2005 c	2007 d	2013 e	2002 a	2003 b	2005 c	2007 d	2013 e	2002 a	2003 b	2005 c	2007 d	2013 e
Antal observationer	1297	1329	1218	1609	2711	1297	1329	1218	1609	2711	1297	1329	1218	1609	2711
Andelar i procent															
(4+5) Instämmer	79	79	73	78	82	16	20	18	18	7	14	11	12	17	30
(3) Varken eller	4	4	4	4	2	9	7	7	8	4	16	19	17	21	21
(1+2) Instämmer ej	3	2	4	3	2	37	41	40	42	62	26	26	22	18	8
Ingen uppfattning/ej svar	14	14	19	15	14	38	33	34	32	27	44	44	48	44	42
(5) Instämmer helt	68	68	62	67	74	11	14	14	13	5	6	5	5	8	10
(4)	11	12	10	11	7	4	6	4	5	2	8	6	7	9	19
(3)	4	4	4	4	2	9	7	7	8	4	16	19	17	21	21
(2)	1	1	2	1	1	9	8	9	11	9	14	14	11	10	6
(1) Instämmer inte alls	1	2	2	2	2	29	32	31	31	53	12	13	11	8	3
Medelvärde*	4.68	4.67	4.58	4.66	4.77abcd	2.37e	2.41e	2.41e	2.39e	1.59	2.68	2.60	2.68	2.98abc	3.50abcd
Felmarginal	0.08	0.06	0.08	0.06	0.04	0.20	0.14	0.15	0.12	0.06	0.17	0.12	0.13	0.10	0.06

	Totalt sett har jag förtroende för Skatteverket					Totalt sett har jag förtroende för myndigheter i allmänhet			
	2002 a	2003 b	2005 c	2007 d	2013 e	2003 a	2005 b	2007 c	2013 d
Antal observationer	1297	1329	1218	1609	2711	1329	1218	1609	2711
Andelar i procent									
(4+5) Instämmer	57	52	49	60	71	36	32	42	50
(3) Varken eller	27	31	30	27	15	31	31	31	27
(1+2) Instämmer ej	9	11	13	7	4	22	23	15	16
Ingen uppfattning/ej svar	6	6	9	7	10	11	14	11	8
(5) Instämmer helt	20	20	21	22	41	10	11	15	22
(4)	37	32	28	37	30	26	21	27	28
(3)	27	31	30	27	15	31	31	31	27
(2)	6	7	8	4	2	14	14	11	10
(1) Instämmer inte alls	3	4	5	3	2	8	9	4	6
Medelvärde*	3.69	3.60	3.57	3.78bc	4.17abcd	3.19	3.14	3.43ab	3.55abc
Felmarginal	0.10	0.08	0.09	0.07	0.05	0.09	0.09	0.07	0.06

Bas: Samtliga

\* En bokstav efter medelvärdet anger att skillnaden i medelvärde gentemot den angivna kolumnen är statistiskt säkerställd.

# **Bilaga 6**

**Grundtabeller:  
Tidsserier 2002-2013 på gruppnivå**



Är du intresserad av skatter i största allmänhet?

	Antal anställda - Utan anställda					Antal anställda - 1-4 anställda				
	2002 a	2003 b	2005 c	2007 d	2013 e	2002 a	2003 b	2005 c	2007 d	2013 e
Antal observationer	455	505	456	639	1034	616	500	454	419	834
Andelar i procent										
4 = Ja, mycket intresserad	17	12	14	10	10	17	16	16	14	13
3 = Ja, ganska intresserad	35	30	29	28	31	43	41	36	32	38
2 = Ja, lite intresserad	38	40	36	38	39	28	28	33	36	33
1 = Nej, inte intresserad	9	14	16	17	18	10	10	11	12	14
Vet ej/ej svar	1	5	6	7	2	2	4	5	5	2
Medelvärde*	2.61bcde	2.41	2.44	2.33	2.34	2.69de	2.66de	2.59	2.51	2.51
Felmarginal	0.11	0.09	0.10	0.08	0.06	0.14	0.08	0.08	0.09	0.07

	Antal anställda - 5-49 anställda					Antal anställda - 50+ anställda				
	2002 a	2003 b	2005 c	2007 d	2013 e	2002 a	2003 b	2005 c	2007 d	2013 e
Antal observationer	94	195	184	364	561	132	129	124	187	282
Andelar i procent										
4 = Ja, mycket intresserad	28	14	14	13	14	22	19	19	18	24
3 = Ja, ganska intresserad	39	47	36	39	40	49	52	51	55	41
2 = Ja, lite intresserad	24	28	40	37	34	24	22	27	22	31
1 = Nej, inte intresserad	9	8	7	6	10	3	5	3	3	3
Vet ej/ej svar	0	3	3	4	2	2	2	0	3	0
Medelvärde*	2.85	2.69	2.58	2.61	2.59	2.92	2.87	2.85	2.89	2.87
Felmarginal	0.27	0.12	0.12	0.08	0.08	0.13	0.14	0.13	0.10	0.16

\* En bokstav efter medelvärdet anger att skillnaden i medelvärde gentemot den angivna kolumnen är statistiskt säkerställd.

Är du intresserad av skatter i största allmänhet?

	Bransch - Jordbruk/skog/fiske					Bransch - Utvinning/tillverkning/försörjning				
	2002 a	2003 b	2005 c	2007 d	2013 e	2002 a	2003 b	2005 c	2007 d	2013 e
Antal observationer	140	156	137	202	281	144	165	140	186	268
Andelar i procent										
4 = Ja, mycket intresserad	13	11	10	8	4	10	6	14	5	11
3 = Ja, ganska intresserad	37	27	29	31	29	59	33	36	26	32
2 = Ja, lite intresserad	39	45	40	41	42	20	48	37	46	42
1 = Nej, inte intresserad	9	9	16	13	23	8	12	9	17	11
Vet ej/ej svar	2	8	4	7	2	3	1	3	5	4
Medelvärde*	2.55e	2.44e	2.35e	2.36e	2.14	2.72bde	2.34	2.57d	2.21	2.44d
Felmarginal	0.21	0.15	0.16	0.12	0.10	0.22	0.16	0.22	0.18	0.14

	Bransch - Bygg					Bransch - Parti-/detaljhandel				
	2002 a	2003 b	2005 c	2007 d	2013 e	2002 a	2003 b	2005 c	2007 d	2013 e
Antal observationer	105	100	104	140	266	214	229	181	267	349
Andelar i procent										
4 = Ja, mycket intresserad	27	11	11	14	10	19	8	21	10	15
3 = Ja, ganska intresserad	42	42	30	30	34	35	36	23	29	33
2 = Ja, lite intresserad	30	36	34	29	43	26	34	34	40	38
1 = Nej, inte intresserad	1	8	15	16	10	20	18	15	15	12
Vet ej/ej svar	0	3	9	10	3	1	4	7	5	2
Medelvärde*	2.95bcde	2.59	2.41	2.47	2.44	2.53	2.34	2.53	2.36	2.52
Felmarginal	0.28	0.18	0.23	0.22	0.10	0.24	0.15	0.22	0.14	0.11

\* En bokstav efter medelvärdet anger att skillnaden i medelvärde gentemot den angivna kolumnen är statistiskt säkerställd.



Är du intresserad av skatter i största allmänhet?

	Bransch - Hotell/restaurang					Bransch - Transport				
	2002 a	2003 b	2005 c	2007 d	2013 e	2002 a	2003 b	2005 c	2007 d	2013 e
Antal observationer	74	42	43	68	223	83	75	78	91	265
Andelar i procent										
4 = Ja, mycket intresserad	25	13	13	15	14	18	5	9	8	8
3 = Ja, ganska intresserad	30	32	46	37	32	43	35	39	38	32
2 = Ja, lite intresserad	44	30	26	30	36	34	39	39	31	39
1 = Nej, inte intresserad	1	11	4	7	16	6	19	8	13	17
Vet ej/ej svar	0	13	11	11	1	0	2	5	10	3
Medelvärde*	2.79	2.55	2.78	2.67	2.45	2.73be	2.27	2.51	2.47	2.32
Felmarginal	0.40	0.39	0.30	0.27	0.13	0.31	0.26	0.23	0.25	0.10

	Bransch - Finans/fastighet					Bransch - Övriga tjänster				
	2002 a	2003 b	2005 c	2007 d	2013 e	2002 a	2003 b	2005 c	2007 d	2013 e
Antal observationer	434	440	414	522	838	103	122	121	129	201
Andelar i procent										
4 = Ja, mycket intresserad	23	24	22	17	19	10	10	7	10	5
3 = Ja, ganska intresserad	37	42	31	31	38	23	23	31	24	31
2 = Ja, lite intresserad	32	24	32	36	30	54	41	37	38	35
1 = Nej, inte intresserad	8	7	10	12	12	7	23	22	27	27
Vet ej/ej svar	0	4	5	5	1	6	3	4	2	2
Medelvärde*	2.75	2.85de	2.68	2.56	2.65	2.38	2.21	2.23	2.17	2.15
Felmarginal	0.15	0.12	0.14	0.12	0.08	0.24	0.20	0.20	0.19	0.14

\* En bokstav efter medelvärdet anger att skillnaden i medelvärde gentemot den angivna kolumnen är statistiskt säkerställd.

Är du intresserad av skatter i största allmänhet?

	Svarandes befattning - Företagsägare		Svarandes befattning - Företagsledare/VD		Svarandes befattning - Ekonomiansvarig		Svarandes befattning - Anställd på ekonomiavdelning		Svarandes befattning - Sköter den ekonomiska hanteringen		Handlar med andra länder - Ja		Handlar med andra länder - Nej	
	2007 a	2013 b	2007 a	2013 b	2007 a	2013 b	2007 a	2013 b	2007 a	2013 b	2007 a	2013 b	2007 a	2013 b
Antal observationer	1079	1458	117	199	292	475	37	126	68	149	503	676	1096	2015
Andelar i procent														
4 = Ja, mycket intresserad	11	10	8	8	10	19	5	9	12	16	12	15	11	11
3 = Ja, ganska intresserad	29	31	29	42	42	47	35	39	23	30	33	34	29	34
2 = Ja, lite intresserad	38	40	44	32	32	24	36	38	43	29	35	36	38	37
1 = Nej, inte intresserad	16	17	10	17	8	10	19	11	11	19	16	14	15	16
Vet ej/ej svar	5	2	9	1	8	0	5	4	11	5	4	1	6	2
Medelvärde*	2.38	2.34	2.39	2.42	2.59	2.75	2.27	2.46	2.41	2.45	2.42	2.51	2.39	2.40
Felmarginal	0.07	0.05	0.17	0.15	0.17	0.12	0.39	0.21	0.28	0.19	0.12	0.09	0.07	0.05

\* En bokstav efter medelvärdet anger att skillnaden i medelvärde gentemot den angivna kolumnen är statistiskt säkerställd.

Är du intresserad av skatter i största allmänhet?

	Huvudsaklig verksamhetsort - Storstad				Huvudsaklig verksamhetsort - Tätort				Huvudsaklig verksamhetsort - Landsbygd				Huvudsaklig verksamhetsort - Utomlands			
	2003 a	2005 b	2007 c	2013 d	2003 a	2005 b	2007 c	2013 d	2003 a	2005 b	2007 c	2013 d	2003 a	2005 b	2007 c	2013 d
Antal observationer	425	464	509	919	516	399	604	1019	290	269	372	625	11	12	16	22
Andelar i procent																
4 = Ja, mycket intresserad	17	17	16	15	13	16	12	13	10	11	8	7	11	32	15	4
3 = Ja, ganska intresserad	41	29	31	38	35	35	31	36	28	33	31	28	36	37	31	16
2 = Ja, lite intresserad	31	37	32	33	37	33	39	35	45	37	44	41	26	26	17	50
1 = Nej, inte intresserad	10	13	18	12	12	14	15	14	17	17	14	21	26	5	37	30
Vet ej/ej svar	2	4	2	2	2	2	3	1	0	2	3	2	0	0	0	0
Medelvärde*	2.67c	2.52	2.47	2.57	2.50	2.55	2.40	2.49	2.32	2.39d	2.34	2.22	2.32	2.96d	2.26	1.95
Felmarginal	0.12	0.12	0.12	0.07	0.11	0.13	0.10	0.07	0.12	0.13	0.10	0.08	0.70	0.65	0.77	0.39

	Hur länge företaget drivits - Mindre än 2 år				Hur länge företaget drivits - 2-5 år				Hur länge företaget drivits - Mer än 5 år			
	2003 a	2005 b	2007 c	2013 d	2003 a	2005 b	2007 c	2013 d	2003 a	2005 b	2007 c	2013 d
Antal observationer	75	100	145	111	136	131	233	432	761	669	1218	2150
Andelar i procent												
4 = Ja, mycket intresserad	4	12	11	14	8	11	8	11	14	15	12	12
3 = Ja, ganska intresserad	34	28	22	21	35	37	21	35	32	30	34	34
2 = Ja, lite intresserad	36	32	37	41	41	36	47	34	39	37	36	37
1 = Nej, inte intresserad	26	20	22	24	11	9	19	17	11	15	13	15
Vet ej/ej svar	1	7	8	0	4	7	5	3	4	4	5	2
Medelvärde*	2.16	2.34	2.23	2.26	2.42c	2.53c	2.18	2.42c	2.51	2.46	2.48	2.43
Felmarginal	0.24	0.23	0.19	0.23	0.17	0.19	0.14	0.11	0.08	0.09	0.07	0.05

\* En bokstav efter medelvärdet anger att skillnaden i medelvärde gentemot den angivna kolumnen är statistiskt säkerställd.

Är du intresserad av skatter i största allmänhet?

	Juridisk form - Fysiska personer					Juridisk form - HB/KB					Juridisk form - Aktiebolag				
	2002 a	2003 b	2005 c	2007 d	2013 e	2002 a	2003 b	2005 c	2007 d	2013 e	2002 a	2003 b	2005 c	2007 d	2013 e
Antal observationer	452	458	416	581	761	404	97	94	111	98	441	774	708	917	1852
Andelar i procent															
4 = Ja, mycket intresserad	16	10	11	10	6	16	10	15	16	16	21	19	20	13	16
3 = Ja, ganska intresserad	33	28	29	25	29	41	45	30	35	30	43	40	34	37	38
2 = Ja, lite intresserad	40	43	38	41	41	35	30	36	30	42	26	28	32	33	33
1 = Nej, inte intresserad	9	15	17	17	22	8	10	14	13	10	9	9	8	11	11
Vet ej/ej svar	2	5	5	6	2	1	6	5	6	2	1	4	6	5	2
Medelvärde*	2.57bcde	2.33e	2.37e	2.29	2.20	2.65	2.57	2.50	2.57	2.52	2.76de	2.71de	2.70d	2.55	2.60
Felmarginal	0.14	0.09	0.10	0.08	0.07	0.12	0.21	0.24	0.21	0.21	0.11	0.09	0.09	0.08	0.05

	Använder extern redovisningskonsult					Använder ej extern redovisningskonsult					Är själv redovisningskonsult				
	2002 a	2003 b	2005 c	2007 d	2013 e	2002 a	2003 b	2005 c	2007 d	2013 e	2002 a	2003 b	2005 c	2007 d	2013 e
Antal observationer	816	910	832	1048	2035	247	217	209	305	395	161	167	137	209	281
Andelar i procent															
4 = Ja, mycket intresserad	14	12	13	9	9	20	15	17	16	19	60	59	66	59	62
3 = Ja, ganska intresserad	39	35	31	32	34	36	36	35	27	36	32	29	23	33	27
2 = Ja, lite intresserad	36	39	37	41	39	37	35	39	34	32	5	8	9	7	9
1 = Nej, inte intresserad	10	13	16	15	17	7	13	8	20	12	3	2	1	0	2
Vet ej/ej svar	1	1	3	3	2	0	1	1	2	1	0	1	1	1	0
Medelvärde*	2.58cde	2.45e	2.41	2.37	2.35	2.69d	2.54	2.62	2.40	2.63d	3.49	3.47	3.57	3.52	3.50
Felmarginal	0.10	0.07	0.08	0.06	0.05	0.19	0.16	0.15	0.16	0.12	0.11	0.11	0.12	0.09	0.08

\* En bokstav efter medelvärdet anger att skillnaden i medelvärde gentemot den angivna kolumnen är statistiskt säkerställd.

Vad tycker du i stort om skattesystemet (d.v.s. skatternas storlek och reglernas utformning)?

	Antal anställda - Utan anställda					Antal anställda - 1-4 anställda				
	2002 a	2003 b	2005 c	2007 d	2013 e	2002 a	2003 b	2005 c	2007 d	2013 e
Antal observationer	455	505	456	639	1034	616	500	454	419	834
Andelar i procent										
(4+5) Bra	18	15	16	19	34	15	9	11	21	33
(3) Varken bra eller illa	26	28	22	35	34	32	24	18	31	38
(1+2) Illa	49	53	54	36	19	51	63	66	43	21
Ingen uppfattning/ej svar	6	5	8	10	12	3	4	5	6	8
(5) Mycket bra	1	1	1	2	2	0	0	1	2	2
(4) Ganska bra	17	14	14	17	32	14	9	11	18	32
(3) Varken bra eller illa	26	28	22	35	34	32	24	18	31	38
(2) Ganska illa	36	34	35	27	14	34	39	39	28	16
(1) Mycket illa	13	19	20	9	5	17	24	27	15	5
Medelvärde*	2.53	2.41	2.38	2.74abc	3.15abcd	2.45bc	2.20	2.15	2.63bc	3.11abcd
Felmarginal	0.13	0.10	0.11	0.09	0.07	0.15	0.08	0.09	0.11	0.07

	Antal anställda - 5-49 anställda					Antal anställda - 50+ anställda				
	2002 a	2003 b	2005 c	2007 d	2013 e	2002 a	2003 b	2005 c	2007 d	2013 e
Antal observationer	94	195	184	364	561	132	129	124	187	282
Andelar i procent										
(4+5) Bra	12	16	9	20	38	15	23	20	38	42
(3) Varken bra eller illa	29	27	25	38	35	36	32	30	33	32
(1+2) Illa	54	54	62	40	18	46	42	46	25	20
Ingen uppfattning/ej svar	5	4	4	2	9	2	3	4	4	6
(5) Mycket bra	0	0	0	1	3	0	1	1	1	4
(4) Ganska bra	12	16	9	19	35	15	22	19	37	38
(3) Varken bra eller illa	29	27	25	38	35	36	32	30	33	32
(2) Ganska illa	36	37	39	30	14	37	29	33	22	18
(1) Mycket illa	18	17	23	10	4	9	12	13	3	3
Medelvärde*	2.38	2.43c	2.22	2.69abc	3.20abcd	2.59	2.69	2.61	3.11abc	3.24abc
Felmarginal	0.27	0.14	0.14	0.10	0.08	0.15	0.17	0.17	0.13	0.20

\* En bokstav efter medelvärdet anger att skillnaden i medelvärde gentemot den angivna kolumnen är statistiskt säkerställd.

Vad tycker du i stort om skattesystemet (d.v.s. skatternas storlek och reglernas utformning)?

	Bransch - Jordbruk/skog/fiske					Bransch - Utvinning/tillverkning/försörjning				
	2002 a	2003 b	2005 c	2007 d	2013 e	2002 a	2003 b	2005 c	2007 d	2013 e
Antal observationer	140	156	137	202	281	144	165	140	186	268
Andelar i procent										
(4+5) Bra	13	11	18	19	32	36	7	13	17	28
(3) Varken bra eller illa	29	36	24	38	34	23	21	22	29	40
(1+2) Illa	50	47	47	30	19	39	66	60	50	20
Ingen uppfattning/ej svar	8	6	10	12	15	3	6	5	5	13
(5) Mycket bra	0	0	0	1	1	0	0	1	2	3
(4) Ganska bra	13	11	18	18	31	36	7	13	15	25
(3) Varken bra eller illa	29	36	24	38	34	23	21	22	29	40
(2) Ganska illa	37	30	36	23	15	19	36	34	32	19
(1) Mycket illa	13	17	12	7	4	20	30	26	18	1
Medelvärde*	2.46	2.44	2.55	2.80abc	3.13abcd	2.77bc	2.06	2.24	2.49b	3.11bcd
Felmarginal	0.23	0.16	0.18	0.13	0.11	0.39	0.20	0.26	0.24	0.15

	Bransch - Bygg					Bransch - Parti-/detaljhandel				
	2002 a	2003 b	2005 c	2007 d	2013 e	2002 a	2003 b	2005 c	2007 d	2013 e
Antal observationer	105	100	104	140	266	214	229	181	267	349
Andelar i procent										
(4+5) Bra	9	20	15	26	36	22	15	12	16	33
(3) Varken bra eller illa	24	39	26	24	37	32	23	14	31	38
(1+2) Illa	65	37	56	42	17	42	58	66	42	21
Ingen uppfattning/ej svar	1	4	2	8	10	4	4	7	11	8
(5) Mycket bra	0	0	2	3	2	3	0	0	1	2
(4) Ganska bra	9	20	13	23	34	20	15	12	15	32
(3) Varken bra eller illa	24	39	26	24	37	32	23	14	31	38
(2) Ganska illa	48	21	36	28	13	30	36	37	34	15
(1) Mycket illa	17	16	20	14	4	12	22	29	8	6
Medelvärde*	2.26	2.65	2.40	2.71a	3.19abcd	2.70bc	2.33	2.11	2.63bc	3.09abcd
Felmarginal	0.31	0.26	0.27	0.25	0.11	0.24	0.18	0.20	0.14	0.12

\* En bokstav efter medelvärdet anger att skillnaden i medelvärde gentemot den angivna kolumnen är statistiskt säkerställd.

Vad tycker du i stort om skattesystemet (d.v.s. skatternas storlek och reglernas utformning)?

	Bransch - Hotell/restaurang					Bransch - Transport				
	2002 a	2003 b	2005 c	2007 d	2013 e	2002 a	2003 b	2005 c	2007 d	2013 e
Antal observationer	74	42	43	68	223	83	75	78	91	265
Andelar i procent										
(4+5) Bra	13	8	6	21	34	16	11	14	15	24
(3) Varken bra eller illa	33	31	26	27	33	33	34	27	46	37
(1+2) Illa	53	59	56	43	25	48	47	52	35	24
Ingen uppfattning/ej svar	1	2	13	9	9	3	8	6	4	14
(5) Mycket bra	4	0	0	1	5	0	0	0	1	2
(4) Ganska bra	10	8	6	20	29	16	11	14	14	23
(3) Varken bra eller illa	33	31	26	27	33	33	34	27	46	37
(2) Ganska illa	31	33	34	33	20	29	32	30	27	18
(1) Mycket illa	22	26	22	10	5	19	15	22	7	7
Medelvärde*	2.42	2.21	2.17	2.65c	3.10abcd	2.46	2.45	2.36	2.72	2.94abc
Felmarginal	0.57	0.36	0.33	0.31	0.14	0.38	0.27	0.30	0.23	0.13

	Bransch - Finans/fastighet					Bransch - Övriga tjänster				
	2002 a	2003 b	2005 c	2007 d	2013 e	2002 a	2003 b	2005 c	2007 d	2013 e
Antal observationer	434	440	414	522	838	103	122	121	129	201
Andelar i procent										
(4+5) Bra	15	13	13	24	39	12	21	15	15	37
(3) Varken bra eller illa	27	24	18	33	35	25	19	24	39	30
(1+2) Illa	52	61	64	39	18	54	55	53	35	22
Ingen uppfattning/ej svar	5	2	5	4	8	9	5	8	11	11
(5) Mycket bra	0	1	2	3	4	0	2	2	4	2
(4) Ganska bra	15	12	11	21	35	12	19	13	12	35
(3) Varken bra eller illa	27	24	18	33	35	25	19	24	39	30
(2) Ganska illa	38	38	41	25	13	41	43	27	26	19
(1) Mycket illa	14	22	23	14	6	13	13	26	9	4
Medelvärde*	2.47c	2.30	2.25	2.72abc	3.20abcd	2.40	2.52	2.32	2.73c	3.14abcd
Felmarginal	0.16	0.14	0.15	0.14	0.09	0.29	0.22	0.25	0.20	0.15

\* En bokstav efter medelvärdet anger att skillnaden i medelvärde gentemot den angivna kolumnen är statistiskt säkerställd.

Vad tycker du i stort om skattesystemet (d.v.s. skatternas storlek och reglernas utformning)?

	Svarandes befattning - Företagsägare		Svarandes befattning - Företagsledare/VD		Svarandes befattning - Ekonomiansvarig		Svarandes befattning - Anställd på ekonomiavdelning		Svarandes befattning - Sköter den ekonomiska hanteringen		Handlar med andra länder - Ja		Handlar med andra länder - Nej	
	2007 a	2013 b	2007 a	2013 b	2007 a	2013 b	2007 a	2013 b	2007 a	2013 b	2007 a	2013 b	2007 a	2013 b
Antal observationer	1079	1458	117	199	292	475	37	126	68	149	503	676	1096	2015
Andelar i procent														
(4+5) Bra	20	35	20	36	28	38	16	28	19	27	19	36	20	34
(3) Varken bra eller illa	34	34	36	37	34	33	57	38	37	41	32	36	35	35
(1+2) Illa	39	22	38	21	31	14	17	9	24	11	43	21	36	19
Ingen uppfattning/ej svar	8	9	6	6	7	15	10	24	20	21	6	7	9	12
(5) Mycket bra	2	2	1	3	0	2	0	1	0	3	2	2	2	2
(4) Ganska bra	17	32	19	33	27	37	16	27	19	24	17	34	18	32
(3) Varken bra eller illa	34	34	36	37	34	33	57	38	37	41	32	36	35	35
(2) Ganska illa	27	16	27	16	27	11	8	9	22	8	29	16	26	15
(1) Mycket illa	11	5	11	4	5	3	9	0	2	3	13	5	10	4
Medelvärde*	2.69	3.11a	2.71	3.14a	2.91	3.27a	2.90	3.27	2.91	3.21	2.64	3.13a	2.74	3.15a
Felmarginal	0.08	0.06	0.23	0.16	0.18	0.12	0.37	0.19	0.25	0.18	0.13	0.10	0.08	0.05

\* En bokstav efter medelvärdet anger att skillnaden i medelvärde gentemot den angivna kolumnen är statistiskt säkerställd.



Vad tycker du i stort om skattesystemet (d.v.s. skatternas storlek och reglernas utformning)?

	Huvudsaklig verksamhetsort - Storstad				Huvudsaklig verksamhetsort - Tätort				Huvudsaklig verksamhetsort - Landsbygd				Huvudsaklig verksamhetsort - Utomlands			
	2003 a	2005 b	2007 c	2013 d	2003 a	2005 b	2007 c	2013 d	2003 a	2005 b	2007 c	2013 d	2003 a	2005 b	2007 c	2013 d
Antal observationer	425	464	509	919	516	399	604	1019	290	269	372	625	11	12	16	22
Andelar i procent																
(4+5) Bra	15	12	24	38	12	13	17	38	15	17	21	29	31	32	24	35
(3) Varken bra eller illa	23	21	33	34	28	20	33	35	30	24	39	36	43	22	17	18
(1+2) Illa	59	63	41	19	56	61	41	18	51	50	30	21	25	46	44	29
Ingen uppfattning/ej svar	4	4	3	9	4	7	8	8	3	9	11	14	0	0	14	19
(5) Mycket bra	1	3	4	2	1	1	1	3	0	0	2	2	0	0	0	0
(4) Ganska bra	14	9	19	35	12	12	16	35	15	17	19	27	31	32	24	35
(3) Varken bra eller illa	23	21	33	34	28	20	33	35	30	24	39	36	43	22	17	18
(2) Ganska illa	39	41	27	15	34	34	33	13	33	35	23	17	15	15	16	26
(1) Mycket illa	20	22	14	4	22	26	8	5	18	15	8	4	10	31	29	3
Medelvärde*	2.34	2.27	2.72ab	3.19abc	2.33	2.21	2.65ab	3.19abc	2.44	2.47	2.82ab	3.06abc	2.96	2.55	2.43	3.04
Felmarginal	0.14	0.13	0.13	0.08	0.12	0.15	0.10	0.08	0.14	0.15	0.12	0.09	0.56	0.96	0.89	0.50

	Hur länge företaget drivits - Mindre än 2 år				Hur länge företaget drivits - 2-5 år				Hur länge företaget drivits - Mer än 5 år			
	2003 a	2005 b	2007 c	2013 d	2003 a	2005 b	2007 c	2013 d	2003 a	2005 b	2007 c	2013 d
Antal observationer	75	100	145	111	136	131	233	432	761	669	1218	2150
Andelar i procent												
(4+5) Bra	13	17	13	35	14	17	24	37	13	14	20	34
(3) Varken bra eller illa	34	20	28	33	32	22	26	32	26	22	38	36
(1+2) Illa	46	49	47	29	49	61	39	20	58	59	36	19
Ingen uppfattning/ej svar	7	14	11	2	5	0	11	11	3	6	6	11
(5) Mycket bra	2	3	2	5	0	2	2	2	0	1	2	2
(4) Ganska bra	11	13	11	30	14	16	23	35	12	14	18	32
(3) Varken bra eller illa	34	20	28	33	32	22	26	32	26	22	38	36
(2) Ganska illa	40	35	37	18	35	37	26	15	35	35	26	15
(1) Mycket illa	6	14	10	11	14	23	13	5	23	23	10	4
Medelvärde*	2.61	2.50	2.52	3.00abc	2.48	2.35	2.71b	3.16abc	2.30	2.29	2.74ab	3.15abc
Felmarginal	0.25	0.27	0.19	0.27	0.19	0.23	0.18	0.11	0.09	0.11	0.08	0.05

\* En bokstav efter medelvärdet anger att skillnaden i medelvärde gentemot den angivna kolumnen är statistiskt säkerställd.

Vad tycker du i stort om skattesystemet (d.v.s. skatternas storlek och reglernas utformning)?

	Juridisk form Fysiska personer					Juridisk form HB/KB					Juridisk form Aktiebolag				
	2002 a	2003 b	2005 c	2007 d	2013 e	2002 a	2003 b	2005 c	2007 d	2013 e	2002 a	2003 b	2005 c	2007 d	2013 e
Antal observationer	452	458	416	581	761	404	97	94	111	98	441	774	708	917	1852
Andelar i procent															
(4+5) Bra	19	13	18	20	33	16	18	10	14	33	14	13	10	22	36
(3) Varken bra eller illa	27	32	23	35	34	28	23	20	33	32	29	20	19	33	36
(1+2) Illa	47	49	50	35	20	51	55	63	41	22	54	64	67	42	19
Ingen uppfattning/ej svar	7	6	9	10	13	6	3	6	12	12	3	3	4	4	9
(5) Mycket bra	1	0	2	2	3	0	4	0	2	3	0	0	0	2	2
(4) Ganska bra	18	13	16	17	30	16	15	10	12	30	14	13	9	20	34
(3) Varken bra eller illa	27	32	23	35	34	28	23	20	33	32	29	20	19	33	36
(2) Ganska illa	36	32	34	27	15	34	36	35	28	16	36	39	39	28	14
(1) Mycket illa	11	16	16	8	5	17	19	28	13	6	18	25	28	14	4
Medelvärde*	2.58	2.45	2.49	2.76bc	3.13abcd	2.44c	2.45	2.14	2.57c	3.09abcd	2.40bc	2.22	2.11	2.67abc	3.16abcd
Felmarginal	0.16	0.10	0.12	0.09	0.08	0.14	0.29	0.25	0.23	0.23	0.12	0.10	0.09	0.10	0.05

	Använder extern redovisningskonsult					Använder ej extern redovisningskonsult					Är själv redovisningskonsult				
	2002 a	2003 b	2005 c	2007 d	2013 e	2002 a	2003 b	2005 c	2007 d	2013 e	2002 a	2003 b	2005 c	2007 d	2013 e
Antal observationer	816	910	832	1048	2035	247	217	209	305	395	161	167	137	209	281
Andelar i procent															
(4+5) Bra	15	13	14	19	32	21	17	18	22	43	24	19	18	25	59
(3) Varken bra eller illa	29	27	21	35	36	27	30	24	36	33	27	21	20	29	25
(1+2) Illa	51	57	60	38	20	45	48	52	34	16	48	54	61	44	14
Ingen uppfattning/ej svar	4	4	6	8	11	7	4	6	8	8	2	5	1	2	2
(5) Mycket bra	1	0	1	1	2	0	2	2	6	3	2	0	1	1	6
(4) Ganska bra	15	13	13	18	30	21	16	16	17	40	22	19	17	24	53
(3) Varken bra eller illa	29	27	21	35	36	27	30	24	36	33	27	21	20	29	25
(2) Ganska illa	35	35	39	27	15	34	37	29	26	15	31	37	40	39	13
(1) Mycket illa	16	22	21	11	5	11	11	23	8	1	17	18	20	5	1
Medelvärde*	2.47bc	2.32	2.30	2.69abc	3.10abcd	2.63	2.58	2.41	2.85bc	3.32abcd	2.60	2.44	2.38	2.78bc	3.50abcd
Felmarginal	0.12	0.08	0.09	0.07	0.05	0.21	0.18	0.20	0.17	0.11	0.17	0.16	0.17	0.13	0.10

\* En bokstav efter medelvärdet anger att skillnaden i medelvärde gentemot den angivna kolumnen är statistiskt säkerställd.

Vi har ett enkelt skattesystem för företag

	Antal anställda - Utan anställda					Antal anställda - 1-4 anställda				
	2002 a	2003 b	2005 c	2007 d	2013 e	2002 a	2003 b	2005 c	2007 d	2013 e
Antal observationer	455	505	456	639	1034	616	500	454	419	834
Andelar i procent										
(4+5) Instämmer	13	12	12	15	23	17	12	14	21	26
(3) Varken eller	21	26	22	27	34	22	26	22	28	38
(1+2) Instämmer ej	54	51	52	46	27	53	54	54	41	24
Ingen uppfattning/ej svar	13	12	14	13	17	8	9	11	9	12
(5) Instämmer helt	5	4	6	3	7	6	4	5	7	5
(4)	7	8	7	11	17	11	7	9	14	21
(3)	21	26	22	27	34	22	26	22	28	38
(2)	30	27	25	29	16	28	25	22	22	16
(1) Instämmer inte alls	24	24	28	18	11	25	29	31	19	8
Medelvärde*	2.32	2.35	2.28	2.47c	2.91abcd	2.39	2.28	2.27	2.64abc	2.99abcd
Felmarginal	0.16	0.11	0.13	0.10	0.08	0.20	0.11	0.12	0.12	0.08

	Antal anställda - 5-49 anställda					Antal anställda - 50+ anställda				
	2002 a	2003 b	2005 c	2007 d	2013 e	2002 a	2003 b	2005 c	2007 d	2013 e
Antal observationer	94	195	184	364	561	132	129	124	187	282
Andelar i procent										
(4+5) Instämmer	21	16	14	18	29	25	16	17	28	32
(3) Varken eller	25	30	27	34	38	37	29	31	31	36
(1+2) Instämmer ej	50	46	49	42	22	33	52	50	38	27
Ingen uppfattning/ej svar	5	8	10	5	11	5	2	2	3	5
(5) Instämmer helt	9	4	4	4	8	3	2	2	4	7
(4)	12	13	9	14	21	22	14	15	24	25
(3)	25	30	27	34	38	37	29	31	31	36
(2)	29	25	26	25	14	20	29	32	30	20
(1) Instämmer inte alls	21	21	23	17	8	12	23	18	8	7
Medelvärde*	2.58	2.49	2.40	2.61c	3.07abcd	2.82bc	2.42	2.50	2.86bc	3.04bc
Felmarginal	0.36	0.16	0.17	0.12	0.10	0.18	0.19	0.18	0.15	0.23

\* En bokstav efter medelvärdet anger att skillnaden i medelvärde gentemot den angivna kolumnen är statistiskt säkerställd.

Vi har ett enkelt skattesystem för företag

	Bransch - Jordbruk/skog/fiske					Bransch - Utvinning/tillverkning/försörjning				
	2002 a	2003 b	2005 c	2007 d	2013 e	2002 a	2003 b	2005 c	2007 d	2013 e
Antal observationer	140	156	137	202	281	144	165	140	186	268
Andelar i procent										
(4+5) Instämmer	17	10	10	13	15	32	11	8	18	22
(3) Varken eller	21	29	22	23	34	28	24	25	26	45
(1+2) Instämmer ej	51	46	47	47	28	32	55	56	51	20
Ingen uppfattning/ej svar	12	15	21	17	23	8	9	11	5	13
(5) Instämmer helt	6	2	4	2	4	7	4	2	3	6
(4)	11	8	6	11	11	26	7	7	15	17
(3)	21	29	22	23	34	28	24	25	26	45
(2)	31	23	25	32	16	21	31	17	24	12
(1) Instämmer inte alls	20	23	23	15	12	11	25	39	27	8
Medelvärde*	2.45	2.31	2.29	2.44	2.72bcd	2.96bcd	2.29	2.05	2.41	3.01bcd
Felmarginal	0.30	0.19	0.22	0.16	0.14	0.34	0.26	0.27	0.26	0.16

	Bransch - Bygg					Bransch - Parti-/detaljhandel				
	2002 a	2003 b	2005 c	2007 d	2013 e	2002 a	2003 b	2005 c	2007 d	2013 e
Antal observationer	105	100	104	140	266	214	229	181	267	349
Andelar i procent										
(4+5) Instämmer	5	10	20	22	24	19	16	11	17	31
(3) Varken eller	19	44	24	27	41	25	29	20	31	31
(1+2) Instämmer ej	73	41	49	42	19	46	46	60	37	24
Ingen uppfattning/ej svar	3	6	7	8	15	10	9	9	15	13
(5) Instämmer helt	3	3	11	6	7	9	7	7	4	10
(4)	1	7	9	16	17	11	9	4	13	21
(3)	19	44	24	27	41	25	29	20	31	31
(2)	40	22	34	23	12	24	28	28	22	13
(1) Instämmer inte alls	33	19	15	20	7	22	18	32	15	11
Medelvärde*	2.00	2.50a	2.64a	2.63a	3.06abcd	2.55c	2.56c	2.18	2.62c	3.07abcd
Felmarginal	0.31	0.22	0.32	0.27	0.13	0.28	0.20	0.23	0.18	0.17

\* En bokstav efter medelvärdet anger att skillnaden i medelvärde gentemot den angivna kolumnen är statistiskt säkerställd.

Vi har ett enkelt skattesystem för företag

	Bransch - Hotell/restaurang					Bransch - Transport				
	2002 a	2003 b	2005 c	2007 d	2013 e	2002 a	2003 b	2005 c	2007 d	2013 e
Antal observationer	74	42	43	68	223	83	75	78	91	265
Andelar i procent										
(4+5) Instämmer	21	3	16	22	27	7	16	11	28	23
(3) Varken eller	17	26	20	34	36	27	31	23	37	37
(1+2) Instämmer ej	44	68	43	40	27	59	37	51	32	24
Ingen uppfattning/ej svar	18	3	20	4	10	7	16	15	2	15
(5) Instämmer helt	8	0	4	11	6	0	8	3	12	7
(4)	13	3	12	11	21	7	8	8	16	16
(3)	17	26	20	34	36	27	31	23	37	37
(2)	13	41	21	13	18	39	21	18	16	17
(1) Instämmer inte alls	31	26	22	27	9	20	16	33	16	7
Medelvärde*	2.44	2.06	2.42	2.65b	2.96bc	2.23	2.65	2.19	2.91ac	2.99ac
Felmarginal	0.83	0.29	0.44	0.45	0.16	0.32	0.39	0.34	0.33	0.14

	Bransch - Finans/fastighet					Bransch - Övriga tjänster				
	2002 a	2003 b	2005 c	2007 d	2013 e	2002 a	2003 b	2005 c	2007 d	2013 e
Antal observationer	434	440	414	522	838	103	122	121	129	201
Andelar i procent										
(4+5) Instämmer	10	12	14	15	29	11	17	15	14	24
(3) Varken eller	22	20	24	24	35	14	20	16	35	28
(1+2) Instämmer ej	58	62	52	53	27	55	48	56	40	29
Ingen uppfattning/ej svar	10	6	9	8	9	20	15	14	11	19
(5) Instämmer helt	4	4	5	2	6	8	5	8	7	8
(4)	6	8	9	13	23	2	11	7	7	16
(3)	22	20	24	24	35	14	20	16	35	28
(2)	34	29	26	34	18	19	24	20	25	18
(1) Instämmer inte alls	24	32	27	20	9	37	24	36	16	11
Medelvärde*	2.25	2.16	2.33	2.39b	2.99abcd	2.09	2.41	2.21	2.61c	2.89abc
Felmarginal	0.18	0.16	0.17	0.13	0.10	0.51	0.28	0.32	0.23	0.20

\* En bokstav efter medelvärdet anger att skillnaden i medelvärde gentemot den angivna kolumnen är statistiskt säkerställd.

Vi har ett enkelt skattesystem för företag

	Svarandes befattning - Företagsägare		Svarandes befattning - Företagsledare/VD		Svarandes befattning - Ekonomiansvarig		Svarandes befattning - Anställd på ekonomiavdelning		Svarandes befattning - Sköter den ekonomiska hanteringen		Handlar med andra länder - Ja		Handlar med andra länder - Nej	
	2007 a	2013 b	2007 a	2013 b	2007 a	2013 b	2007 a	2013 b	2007 a	2013 b	2007 a	2013 b	2007 a	2013 b
Antal observationer	1079	1458	117	199	292	475	37	126	68	149	503	676	1096	2015
Andelar i procent														
(4+5) Instämmer	15	21	23	30	19	35	26	32	20	26	16	26	16	24
(3) Varken eller	27	35	22	37	37	34	34	39	28	35	30	36	27	35
(1+2) Instämmer ej	47	28	47	25	34	22	29	11	34	17	48	26	44	25
Ingen uppfattning/ej svar	11	16	8	8	10	9	11	18	18	22	7	12	12	15
(5) Instämmer helt	4	5	3	9	4	10	1	8	3	11	4	7	4	6
(4)	11	16	20	21	16	25	25	24	17	14	12	19	12	18
(3)	27	35	22	37	37	34	34	39	28	35	30	36	27	35
(2)	27	17	33	17	26	15	10	6	28	8	25	17	28	15
(1) Instämmer inte alls	19	11	14	7	8	7	19	5	6	9	23	9	16	10
Medelvärde*	2.48	2.84a	2.61	3.08a	2.79	3.18a	2.76	3.30	2.80	3.15	2.47	2.97a	2.54	2.94a
Felmarginal	0.08	0.07	0.26	0.19	0.16	0.15	0.48	0.24	0.31	0.25	0.15	0.12	0.09	0.06

\* En bokstav efter medelvärdet anger att skillnaden i medelvärde gentemot den angivna kolumnen är statistiskt säkerställd.

Vi har ett enkelt skattesystem för företag

	Huvudsaklig verksamhetsort - Storstad				Huvudsaklig verksamhetsort - Tätort				Huvudsaklig verksamhetsort - Landsbygd				Huvudsaklig verksamhetsort - Utomlands			
	2003 a	2005 b	2007 c	2013 d	2003 a	2005 b	2007 c	2013 d	2003 a	2005 b	2007 c	2013 d	2003 a	2005 b	2007 c	2013 d
Antal observationer	425	464	509	919	516	399	604	1019	290	269	372	625	11	12	16	22
Andelar i procent																
(4+5) Instämmer	13	13	17	27	12	11	16	30	12	12	16	16	21	26	10	35
(3) Varken eller	21	24	26	34	29	23	34	35	27	19	24	37	36	6	3	24
(1+2) Instämmer ej	56	52	50	26	50	55	40	22	51	52	45	29	37	32	58	15
Ingen uppfattning/ej svar	10	10	6	12	9	11	10	13	9	16	15	18	5	36	29	25
(5) Instämmer helt	6	6	6	7	3	4	3	8	4	3	3	4	0	21	8	0
(4)	7	8	11	20	9	7	13	22	8	8	13	12	21	5	2	35
(3)	21	24	26	34	29	23	34	35	27	19	24	37	36	6	3	24
(2)	29	22	28	16	28	26	25	14	27	27	29	17	26	10	44	4
(1) Instämmer inte alls	27	30	22	10	22	29	15	8	25	25	16	12	11	22	14	11
Medelvärde*	2.28	2.29	2.48	2.98abc	2.37	2.23	2.61ab	3.09abc	2.34	2.25	2.50b	2.75abc	2.72	2.90	2.25	3.11
Felmarginal	0.17	0.16	0.14	0.10	0.13	0.17	0.12	0.09	0.16	0.17	0.14	0.11	0.71	1.88	0.69	0.61

	Hur länge företaget drivits - Mindre än 2 år				Hur länge företaget drivits - 2-5 år				Hur länge företaget drivits - Mer än 5 år			
	2003 a	2005 b	2007 c	2013 d	2003 a	2005 b	2007 c	2013 d	2003 a	2005 b	2007 c	2013 d
Antal observationer	75	100	145	111	136	131	233	432	761	669	1218	2150
Andelar i procent												
(4+5) Instämmer	10	13	15	24	11	9	12	25	14	13	17	25
(3) Varken eller	28	23	25	29	29	21	32	33	25	22	27	36
(1+2) Instämmer ej	41	45	53	35	52	56	45	29	53	53	44	24
Ingen uppfattning/ej svar	21	20	6	12	8	13	11	12	9	12	11	15
(5) Instämmer helt	5	9	4	5	4	3	4	7	4	5	4	6
(4)	5	4	12	19	7	6	8	17	9	8	13	19
(3)	28	23	25	29	29	21	32	33	25	22	27	36
(2)	34	22	30	15	32	32	26	20	26	23	28	15
(1) Instämmer inte alls	7	22	23	19	20	24	19	9	27	30	17	9
Medelvärde*	2.58	2.43	2.39	2.72	2.37	2.22	2.47	2.93abc	2.32	2.25	2.56ab	2.97abc
Felmarginal	0.30	0.33	0.22	0.31	0.23	0.24	0.18	0.13	0.11	0.12	0.09	0.06

\* En bokstav efter medelvärdet anger att skillnaden i medelvärde gentemot den angivna kolumnen är statistiskt säkerställd.

Vi har ett enkelt skattesystem för företag

	Juridisk form - Fysiska personer					Juridisk form - HB/KB					Juridisk form - Aktiebolag				
	2002 a	2003 b	2005 c	2007 d	2013 e	2002 a	2003 b	2005 c	2007 d	2013 e	2002 a	2003 b	2005 c	2007 d	2013 e
Antal observationer	452	458	416	581	761	404	97	94	111	98	441	774	708	917	1852
Andelar i procent															
(4+5) Instämmer	12	11	13	14	21	15	19	4	16	24	17	14	15	21	28
(3) Varken eller	20	26	23	28	34	24	24	20	31	36	23	26	21	26	36
(1+2) Instämmer ej	55	49	49	45	28	51	48	61	47	27	51	54	56	45	23
Ingen uppfattning/ej svar	12	14	15	14	18	11	8	15	6	13	9	6	9	8	12
(5) Instämmer helt	6	4	7	4	5	4	6	1	4	9	7	4	4	5	8
(4)	7	7	6	10	16	11	13	3	12	15	11	10	11	16	21
(3)	20	26	23	28	34	24	24	20	31	36	23	26	21	26	36
(2)	31	28	25	28	16	28	24	23	23	13	27	25	24	27	15
(1) Instämmer inte alls	24	22	24	17	11	23	24	38	23	14	24	29	31	18	8
Medelvärde*	2.31	2.34	2.39	2.49	2.83abcd	2.38c	2.50c	1.89	2.48c	2.89acd	2.44	2.31	2.24	2.60bc	3.05abcd
Felmarginal	0.20	0.12	0.14	0.10	0.09	0.17	0.32	0.24	0.25	0.30	0.16	0.12	0.12	0.11	0.07

	Använder extern redovisningskonsult					Använder ej extern redovisningskonsult					Är själv redovisningskonsult				
	2002 a	2003 b	2005 c	2007 d	2013 e	2002 a	2003 b	2005 c	2007 d	2013 e	2002 a	2003 b	2005 c	2007 d	2013 e
Antal observationer	816	910	832	1048	2035	247	217	209	305	395	161	167	137	209	281
Andelar i procent															
(4+5) Instämmer	13	11	12	16	23	16	15	11	16	30	16	20	12	12	36
(3) Varken eller	22	26	19	27	35	21	27	32	33	34	26	19	24	24	35
(1+2) Instämmer ej	55	52	56	45	25	49	50	42	45	28	57	58	63	60	28
Ingen uppfattning/ej svar	10	10	13	12	16	14	9	15	6	9	1	3	1	3	2
(5) Instämmer helt	6	4	5	4	7	5	3	4	4	6	3	4	2	2	7
(4)	7	7	8	12	17	12	12	7	12	24	13	16	9	10	29
(3)	22	26	19	27	35	21	27	32	33	34	26	19	24	24	35
(2)	30	26	26	27	15	27	32	21	30	20	28	30	23	33	16
(1) Instämmer inte alls	25	26	30	18	10	22	17	21	15	8	29	28	39	27	12
Medelvärde*	2.33	2.31	2.22	2.52abc	2.94abcd	2.41	2.47	2.45	2.58	3.00abcd	2.33	2.36c	2.10	2.24	3.04abcd
Felmarginal	0.15	0.10	0.11	0.09	0.06	0.27	0.20	0.21	0.17	0.14	0.17	0.18	0.19	0.14	0.13

\* En bokstav efter medelvärdet anger att skillnaden i medelvärde gentemot den angivna kolumnen är statistiskt säkerställd.



Information om ändrade skatteregler kommer i tid

	Antal anställda - Utan anställda					Antal anställda - 1-4 anställda				
	2002 a	2003 b	2005 c	2007 d	2013 e	2002 a	2003 b	2005 c	2007 d	2013 e
Antal observationer	455	505	456	639	1034	616	500	454	419	834
Andelar i procent										
(4+5) Instämmer	35	29	28	35	43	41	31	40	40	49
(3) Varken eller	31	27	24	29	24	31	32	26	30	23
(1+2) Instämmer ej	13	19	15	12	11	14	20	14	14	9
Ingen uppfattning/ej svar	20	25	32	24	23	14	17	20	16	19
(5) Instämmer helt	13	12	13	13	17	16	11	14	17	17
(4)	23	17	16	22	26	24	20	26	23	32
(3)	31	27	24	29	24	31	32	26	30	23
(2)	8	14	11	10	8	9	13	9	10	6
(1) Instämmer inte alls	5	5	4	2	3	5	7	5	3	2
Medelvärde*	3.37	3.23	3.32	3.44b	3.60abcd	3.45b	3.20	3.43b	3.48b	3.68abcd
Felmarginal	0.15	0.13	0.14	0.10	0.08	0.18	0.11	0.12	0.12	0.08

	Antal anställda - 5-49 anställda					Antal anställda - 50+ anställda				
	2002 a	2003 b	2005 c	2007 d	2013 e	2002 a	2003 b	2005 c	2007 d	2013 e
Antal observationer	94	195	184	364	561	132	129	124	187	282
Andelar i procent										
(4+5) Instämmer	27	36	34	40	47	37	34	37	45	47
(3) Varken eller	37	39	38	38	31	36	41	37	38	41
(1+2) Instämmer ej	24	16	14	10	8	23	19	19	11	7
Ingen uppfattning/ej svar	12	10	15	12	15	5	5	6	6	5
(5) Instämmer helt	12	14	8	11	19	2	5	5	13	13
(4)	15	21	26	29	28	35	29	32	32	34
(3)	37	39	38	38	31	36	41	37	38	41
(2)	21	11	10	8	6	21	15	16	9	6
(1) Instämmer inte alls	3	5	4	3	2	2	5	3	2	1
Medelvärde*	3.13	3.33	3.27	3.43	3.66abcd	3.16	3.16	3.21	3.47abc	3.54abc
Felmarginal	0.32	0.15	0.15	0.10	0.09	0.15	0.16	0.16	0.13	0.13

\* En bokstav efter medelvärdet anger att skillnaden i medelvärde gentemot den angivna kolumnen är statistiskt säkerställd.

Information om ändrade skatteregler kommer i tid

	Bransch - Jordbruk/skog/fiske					Bransch - Utvinning/tillverkning/försörjning				
	2002 a	2003 b	2005 c	2007 d	2013 e	2002 a	2003 b	2005 c	2007 d	2013 e
Antal observationer	140	156	137	202	281	144	165	140	186	268
Andelar i procent										
(4+5) Instämmer	36	23	29	30	34	40	33	37	39	45
(3) Varken eller	33	33	24	31	28	36	24	33	33	29
(1+2) Instämmer ej	10	16	13	14	11	16	22	19	10	7
Ingen uppfattning/ej svar	22	27	35	24	27	8	20	11	18	19
(5) Instämmer helt	14	9	9	7	9	16	16	13	15	18
(4)	22	15	20	23	25	24	17	24	24	27
(3)	33	33	24	31	28	36	24	33	33	29
(2)	4	15	11	12	8	14	10	15	8	5
(1) Instämmer inte alls	6	1	2	2	3	1	12	4	2	2
Medelvärde*	3.44	3.20	3.34	3.28	3.41	3.42	3.19	3.32	3.51	3.68bc
Felmarginal	0.29	0.19	0.22	0.16	0.14	0.33	0.36	0.29	0.23	0.17

	Bransch - Bygg					Bransch - Parti-/detaljhandel				
	2002 a	2003 b	2005 c	2007 d	2013 e	2002 a	2003 b	2005 c	2007 d	2013 e
Antal observationer	105	100	104	140	266	214	229	181	267	349
Andelar i procent										
(4+5) Instämmer	43	34	47	42	48	43	33	33	38	44
(3) Varken eller	30	38	24	32	25	25	27	25	31	28
(1+2) Instämmer ej	19	16	15	15	8	15	16	12	10	10
Ingen uppfattning/ej svar	7	13	14	12	19	17	24	29	21	19
(5) Instämmer helt	16	12	21	20	17	19	15	12	17	21
(4)	28	22	26	22	30	24	18	21	20	23
(3)	30	38	24	32	25	25	27	25	31	28
(2)	13	11	10	11	6	10	12	5	8	8
(1) Instämmer inte alls	6	5	5	4	1	5	3	7	2	2
Medelvärde*	3.36	3.29	3.56	3.49	3.70b	3.51	3.38	3.36	3.56	3.66bc
Felmarginal	0.43	0.27	0.31	0.25	0.13	0.26	0.21	0.26	0.18	0.15

\* En bokstav efter medelvärdet anger att skillnaden i medelvärde gentemot den angivna kolumnen är statistiskt säkerställd.

Information om ändrade skatteregler kommer i tid

	Bransch - Hotell/restaurang					Bransch - Transport				
	2002 a	2003 b	2005 c	2007 d	2013 e	2002 a	2003 b	2005 c	2007 d	2013 e
Antal observationer	74	42	43	68	223	83	75	78	91	265
Andelar i procent										
(4+5) Instämmer	52	38	29	52	38	26	36	27	58	41
(3) Varken eller	32	31	40	25	27	34	26	24	22	32
(1+2) Instämmer ej	6	21	5	12	13	30	21	15	11	11
Ingen uppfattning/ej svar	10	10	26	11	23	10	17	35	9	17
(5) Instämmer helt	22	15	16	16	18	4	19	11	23	16
(4)	30	23	12	35	19	22	17	15	34	25
(3)	32	31	40	25	27	34	26	24	22	32
(2)	1	11	2	8	9	28	14	13	4	7
(1) Instämmer inte alls	4	10	4	4	4	2	8	2	7	4
Medelvärde*	3.71	3.23	3.49	3.58	3.51	2.98	3.31	3.33	3.69a	3.51a
Felmarginal	0.44	0.51	0.34	0.29	0.19	0.32	0.41	0.37	0.35	0.14

	Bransch - Finans/fastighet					Bransch - Övriga tjänster				
	2002 a	2003 b	2005 c	2007 d	2013 e	2002 a	2003 b	2005 c	2007 d	2013 e
Antal observationer	434	440	414	522	838	103	122	121	129	201
Andelar i procent										
(4+5) Instämmer	31	33	32	32	51	32	27	20	38	47
(3) Varken eller	33	31	26	32	21	32	18	23	24	20
(1+2) Instämmer ej	16	19	19	15	10	11	25	12	7	9
Ingen uppfattning/ej svar	20	17	23	21	17	26	31	46	31	24
(5) Instämmer helt	7	13	13	11	18	20	9	13	17	24
(4)	24	20	19	22	33	12	18	7	21	23
(3)	33	31	26	32	21	32	18	23	24	20
(2)	10	15	11	13	7	9	12	12	6	6
(1) Instämmer inte alls	5	5	8	2	3	2	12	0	1	3
Medelvärde*	3.20	3.26	3.22	3.32	3.68abcd	3.53b	2.97	3.38	3.67b	3.76b
Felmarginal	0.17	0.17	0.20	0.14	0.10	0.41	0.33	0.32	0.24	0.20

\* En bokstav efter medelvärdet anger att skillnaden i medelvärde gentemot den angivna kolumnen är statistiskt säkerställd.

Information om ändrade skatteregler kommer i tid

	Svarandes befattning - Företagsägare		Svarandes befattning - Företagsledare/VD		Svarandes befattning - Ekonomiansvarig		Svarandes befattning - Anställd på ekonomiskavdelning		Svarandes befattning - Sköter den ekonomiska hanteringen		Handlar med andra länder - Ja		Handlar med andra länder - Nej	
	2007 a	2013 b	2007 a	2013 b	2007 a	2013 b	2007 a	2013 b	2007 a	2013 b	2007 a	2013 b	2007 a	2013 b
Antal observationer	1079	1458	117	199	292	475	37	126	68	149	503	676	1096	2015
Andelar i procent														
(4+5) Instämmer	35	43	27	45	47	56	48	62	50	45	33	50	37	43
(3) Varken eller	30	24	44	25	30	26	17	29	22	23	35	22	29	26
(1+2) Instämmer ej	13	10	11	13	11	8	13	2	9	9	14	9	12	10
Ingen uppfattning/ej svar	22	23	18	18	12	10	23	7	18	24	17	18	22	21
(5) Instämmer helt	13	17	7	13	12	21	13	23	25	15	14	19	13	17
(4)	22	25	20	31	34	34	34	40	26	30	19	31	24	27
(3)	30	24	44	25	30	26	17	29	22	23	35	22	29	26
(2)	10	7	8	11	11	6	5	2	9	7	10	7	10	7
(1) Instämmer inte alls	3	3	3	2	0	1	8	0	1	2	4	2	2	3
Medelvärde*	3.43	3.61a	3.24	3.52	3.54	3.76	3.52	3.88	3.79	3.63	3.35	3.72a	3.47	3.60a
Felmarginal	0.08	0.07	0.25	0.19	0.21	0.13	0.56	0.19	0.34	0.21	0.15	0.12	0.08	0.06

\* En bokstav efter medelvärdet anger att skillnaden i medelvärde gentemot den angivna kolumnen är statistiskt säkerställd.

Information om ändrade skatteregler kommer i tid

	Huvudsaklig verksamhetsort - Storstad				Huvudsaklig verksamhetsort - Tätort				Huvudsaklig verksamhetsort - Landsbygd			
	2003 a	2005 b	2007 c	2013 d	2003 a	2005 b	2007 c	2013 d	2003 a	2005 b	2007 c	2013 d
Antal observationer	425	464	509	919	516	399	604	1019	290	269	372	625
Andelar i procent												
(4+5) Instämmer	31	33	35	49	31	32	39	48	28	28	36	38
(3) Varken eller	29	25	32	24	30	28	33	26	29	24	30	26
(1+2) Instämmer ej	21	18	14	10	17	15	10	8	20	13	11	11
Ingen uppfattning/ej svar	20	25	20	17	21	24	18	18	23	35	23	24
(5) Instämmer helt	12	15	14	20	14	10	15	21	12	11	12	11
(4)	19	18	21	28	17	22	24	28	16	17	23	27
(3)	29	25	32	24	30	28	33	26	29	24	30	26
(2)	14	12	10	6	10	11	9	6	16	10	10	8
(1) Instämmer inte alls	7	5	4	3	7	4	1	2	4	3	2	3
Medelvärde*	3.19	3.34	3.40	3.68abc	3.25	3.31	3.53ab	3.72abc	3.21	3.36	3.45a	3.46a
Felmarginal	0.17	0.18	0.14	0.10	0.16	0.16	0.12	0.09	0.17	0.19	0.14	0.11

	Huvudsaklig verksamhetsort - Utomlands				Hur länge företaget drivits - Mindre än 2 år				Hur länge företaget drivits - 2-5 år				Hur länge företaget drivits - Mer än 5 år			
	2003 a	2005 b	2007 c	2013 d	2003 a	2005 b	2007 c	2013 d	2003 a	2005 b	2007 c	2013 d	2003 a	2005 b	2007 c	2013 d
Antal observationer	11	12	16	22	75	100	145	111	136	131	233	432	761	669	1218	2150
Andelar i procent																
(4+5) Instämmer	48	10	4	46	28	29	30	50	26	29	32	43	32	33	39	45
(3) Varken eller	27	10	16	11	22	17	26	19	30	27	29	25	28	26	31	25
(1+2) Instämmer ej	10	22	29	3	8	12	10	11	11	10	13	10	21	15	13	10
Ingen uppfattning/ej svar	15	58	51	41	43	42	33	21	33	33	26	22	18	26	17	20
(5) Instämmer helt	21	5	0	13	15	15	12	29	14	8	14	16	12	13	14	17
(4)	26	5	4	33	13	14	18	20	12	21	18	27	20	19	25	28
(3)	27	10	16	11	22	17	26	19	30	27	29	25	28	26	31	25
(2)	10	1	14	3	4	10	9	5	7	5	9	8	15	11	10	7
(1) Instämmer inte alls	0	21	14	0	3	2	1	5	4	5	4	1	6	4	2	3
Medelvärde*	3.69c	2.32	2.22	3.96bc	3.55	3.52	3.46	3.79	3.36	3.32	3.41	3.61	3.20	3.37a	3.45a	3.62abc
Felmarginal	0.80	1.51	0.86	0.46	0.41	0.36	0.23	0.32	0.29	0.27	0.20	0.13	0.12	0.13	0.08	0.06

\* En bokstav efter medelvärdet anger att skillnaden i medelvärde gentemot den angivna kolumnen är statistiskt säkerställd.

Information om ändrade skatteregler kommer i tid

	Juridisk form - Fysiska personer					Juridisk form - HB/KB					Juridisk form - Aktiebolag				
	2002 a	2003 b	2005 c	2007 d	2013 e	2002 a	2003 b	2005 c	2007 d	2013 e	2002 a	2003 b	2005 c	2007 d	2013 e
Antal observationer	452	458	416	581	761	404	97	94	111	98	441	774	708	917	1852
Andelar i procent															
(4+5) Instämmer	35	26	31	36	40	43	39	28	37	48	35	35	33	37	49
(3) Varken eller	32	28	23	29	25	28	24	29	28	29	33	31	29	33	24
(1+2) Instämmer ej	12	18	12	11	9	18	20	16	19	10	18	21	19	14	10
Ingen uppfattning/ej svar	22	29	34	25	25	11	16	26	17	13	14	13	19	16	17
(5) Instämmer helt	13	12	13	13	15	18	19	15	15	29	13	11	10	14	18
(4)	22	14	17	23	25	26	20	13	21	19	22	24	22	22	30
(3)	32	28	23	29	25	28	24	29	28	29	33	31	29	33	24
(2)	8	12	9	9	6	14	11	10	17	7	12	15	13	10	8
(1) Instämmer inte alls	4	5	3	2	3	3	9	6	1	3	6	5	6	4	2
Medelvärde*	3.41	3.20	3.43b	3.49b	3.58b	3.45	3.35	3.28	3.39	3.73c	3.28	3.23	3.22	3.39bc	3.66abcd
Felmarginal	0.19	0.14	0.15	0.10	0.09	0.17	0.35	0.34	0.26	0.29	0.15	0.11	0.13	0.11	0.07

	Använder extern redovisningskonsult					Använder ej extern redovisningskonsult					Är själv redovisningskonsult				
	2002 a	2003 b	2005 c	2007 d	2013 e	2002 a	2003 b	2005 c	2007 d	2013 e	2002 a	2003 b	2005 c	2007 d	2013 e
Antal observationer	816	910	832	1048	2035	247	217	209	305	395	161	167	137	209	281
Andelar i procent															
(4+5) Instämmer	38	30	31	36	43	29	29	31	36	52	30	32	33	45	59
(3) Varken eller	33	31	26	29	25	29	24	27	36	23	34	32	33	34	26
(1+2) Instämmer ej	12	18	17	13	9	20	21	10	9	11	29	32	28	17	10
Ingen uppfattning/ej svar	16	21	27	22	22	23	26	33	19	14	7	4	6	4	4
(5) Instämmer helt	16	13	13	14	16	5	10	11	13	22	9	8	11	13	22
(4)	22	17	18	23	27	24	18	20	23	30	22	23	22	32	37
(3)	33	31	26	29	25	29	24	27	36	23	34	32	33	34	26
(2)	8	13	12	10	7	14	13	6	8	8	19	20	21	13	8
(1) Instämmer inte alls	5	5	4	3	2	6	8	4	1	3	10	12	7	4	2
Medelvärde*	3.45b	3.25	3.32	3.45b	3.61abcd	3.10	3.14	3.41	3.48ab	3.70abc	3.00	2.96	3.09	3.39abc	3.72abcd
Felmarginal	0.14	0.10	0.12	0.09	0.06	0.24	0.25	0.22	0.16	0.15	0.18	0.18	0.19	0.14	0.12

\* En bokstav efter medelvärdet anger att skillnaden i medelvärde gentemot den angivna kolumnen är statistiskt säkerställd.

Det är enkelt för företag att deklarerar och lämna uppgifter om olika skatter

	Antal anställda - Utan anställda					Antal anställda - 1-4 anställda				
	2002 a	2003 b	2005 c	2007 d	2013 e	2002 a	2003 b	2005 c	2007 d	2013 e
Antal observationer	455	505	456	639	1034	616	500	454	419	834
Andelar i procent										
(4+5) Instämmer	17	19	20	21	35	29	23	27	34	47
(3) Varken eller	24	24	22	31	27	27	31	26	23	24
(1+2) Instämmer ej	38	41	37	31	23	34	32	31	28	17
Ingen uppfattning/ej svar	21	16	21	17	16	10	14	15	15	12
(5) Instämmer helt	7	8	7	6	13	10	6	8	11	18
(4)	10	12	13	15	22	20	18	19	23	29
(3)	24	24	22	31	27	27	31	26	23	24
(2)	21	28	22	20	14	19	16	18	17	12
(1) Instämmer inte alls	17	13	15	11	9	14	16	13	11	4
Medelvärde*	2.62	2.68	2.68	2.81	3.19abcd	2.90	2.78	2.89	3.07bc	3.50abcd
Felmarginal	0.18	0.12	0.14	0.11	0.09	0.20	0.11	0.12	0.13	0.09

	Antal anställda - 5-49 anställda					Antal anställda - 50+ anställda				
	2002 a	2003 b	2005 c	2007 d	2013 e	2002 a	2003 b	2005 c	2007 d	2013 e
Antal observationer	94	195	184	364	561	132	129	124	187	282
Andelar i procent										
(4+5) Instämmer	19	25	29	41	54	30	24	35	39	54
(3) Varken eller	34	38	26	26	25	39	40	31	39	36
(1+2) Instämmer ej	35	25	30	25	13	27	32	32	18	7
Ingen uppfattning/ej svar	12	12	15	9	8	5	5	2	4	3
(5) Instämmer helt	9	10	10	11	24	2	3	5	6	13
(4)	10	15	18	30	30	27	21	30	33	41
(3)	34	38	26	26	25	39	40	31	39	36
(2)	26	16	24	20	9	24	20	24	16	6
(1) Instämmer inte alls	8	10	7	5	4	2	12	8	2	1
Medelvärde*	2.84	2.99	3.02	3.23ab	3.65abcd	3.03	2.83	2.99	3.26abc	3.61abcd
Felmarginal	0.33	0.17	0.18	0.12	0.10	0.15	0.18	0.18	0.13	0.13

\* En bokstav efter medelvärdet anger att skillnaden i medelvärde gentemot den angivna kolumnen är statistiskt säkerställd.

Det är enkelt för företag att deklarerat och lämna uppgifter om olika skatter

	Bransch - Jordbruk/skog/fiske					Bransch - Utvinning/tillverkning/försörjning				
	2002 a	2003 b	2005 c	2007 d	2013 e	2002 a	2003 b	2005 c	2007 d	2013 e
Antal observationer	140	156	137	202	281	144	165	140	186	268
Andelar i procent										
(4+5) Instämmer	12	17	20	18	25	33	23	23	30	48
(3) Varken eller	24	23	18	26	30	21	33	30	32	26
(1+2) Instämmer ej	36	42	35	32	26	33	29	33	27	16
Ingen uppfattning/ej svar	27	18	27	24	20	13	15	14	11	10
(5) Instämmer helt	6	4	2	4	7	9	9	7	5	18
(4)	6	13	18	14	18	24	14	16	25	29
(3)	24	23	18	26	30	21	33	30	32	26
(2)	19	31	24	21	14	23	17	23	15	10
(1) Instämmer inte alls	18	12	11	11	12	10	12	10	13	6
Medelvärde*	2.51	2.59	2.66	2.73	2.93ab	3.00	2.89	2.85	2.94	3.49abcd
Felmarginal	0.34	0.20	0.23	0.18	0.15	0.43	0.31	0.28	0.26	0.19

	Bransch - Bygg					Bransch - Parti-/detaljhandel				
	2002 a	2003 b	2005 c	2007 d	2013 e	2002 a	2003 b	2005 c	2007 d	2013 e
Antal observationer	105	100	104	140	266	214	229	181	267	349
Andelar i procent										
(4+5) Instämmer	19	28	33	28	46	28	25	25	27	49
(3) Varken eller	14	35	28	35	29	26	27	23	23	23
(1+2) Instämmer ej	52	26	25	18	11	30	32	35	29	17
Ingen uppfattning/ej svar	15	11	14	20	14	16	16	17	20	11
(5) Instämmer helt	4	8	17	9	19	15	10	7	8	23
(4)	15	21	16	19	27	13	15	18	19	26
(3)	14	35	28	35	29	26	27	23	23	23
(2)	30	11	20	10	8	20	18	19	20	11
(1) Instämmer inte alls	22	15	5	8	3	10	14	17	9	6
Medelvärde*	2.41	2.95	3.22a	3.14a	3.59abcd	3.03	2.87	2.76	2.96	3.56abcd
Felmarginal	0.45	0.32	0.33	0.24	0.14	0.29	0.22	0.27	0.20	0.16

\* En bokstav efter medelvärdet anger att skillnaden i medelvärde gentemot den angivna kolumnen är statistiskt säkerställd.



Det är enkelt för företag att deklarerar och lämna uppgifter om olika skatter

	Bransch - Hotell/restaurang					Bransch - Transport				
	2002 a	2003 b	2005 c	2007 d	2013 e	2002 a	2003 b	2005 c	2007 d	2013 e
Antal observationer	74	42	43	68	223	83	75	78	91	265
Andelar i procent										
(4+5) Instämmer	28	13	31	32	41	29	35	21	41	44
(3) Varken eller	19	39	19	24	26	34	16	22	32	26
(1+2) Instämmer ej	45	38	30	30	21	25	33	37	22	15
Ingen uppfattning/ej svar	7	10	20	14	13	11	16	19	5	15
(5) Instämmer helt	10	3	12	15	14	1	18	3	18	19
(4)	18	10	19	17	27	28	18	18	22	25
(3)	19	39	19	24	26	34	16	22	32	26
(2)	16	28	15	13	17	12	20	22	12	10
(1) Instämmer inte alls	29	10	15	17	4	13	13	16	10	5
Medelvärde*	2.60	2.66	2.98	2.99	3.35b	2.92	3.09	2.64	3.28c	3.50ac
Felmarginal	0.77	0.29	0.56	0.48	0.17	0.43	0.46	0.36	0.36	0.15

	Bransch - Finans/fastighet					Bransch - Övriga tjänster				
	2002 a	2003 b	2005 c	2007 d	2013 e	2002 a	2003 b	2005 c	2007 d	2013 e
Antal observationer	434	440	414	522	838	103	122	121	129	201
Andelar i procent										
(4+5) Instämmer	19	20	22	23	45	14	13	15	28	32
(3) Varken eller	32	26	23	31	26	20	25	27	32	20
(1+2) Instämmer ej	36	46	39	36	19	43	37	37	27	29
Ingen uppfattning/ej svar	12	8	15	9	9	24	26	21	13	20
(5) Instämmer helt	6	9	8	5	18	9	4	11	9	11
(4)	13	12	15	18	27	5	9	4	19	21
(3)	32	26	23	31	26	20	25	27	32	20
(2)	24	31	25	23	14	20	22	15	17	19
(1) Instämmer inte alls	11	14	14	13	5	23	15	22	10	10
Medelvärde*	2.75	2.66	2.72	2.78	3.43abcd	2.42	2.53	2.59	3.02abc	3.05abc
Felmarginal	0.20	0.17	0.19	0.14	0.11	0.51	0.26	0.33	0.24	0.21

\* En bokstav efter medelvärdet anger att skillnaden i medelvärde gentemot den angivna kolumnen är statistiskt säkerställd.

Det är enkelt för företag att deklarerar och lämna uppgifter om olika skatter

	Svarandes befattning - Företagsägare		Svarandes befattning - Företagsledare/VD		Svarandes befattning - Ekonomiansvarig		Svarandes befattning - Anställd på ekonomiavdelning		Svarandes befattning - Sköter den ekonomiska hanteringen		Handlar med andra länder - Ja		Handlar med andra länder - Nej	
	2007 a	2013 b	2007 a	2013 b	2007 a	2013 b	2007 a	2013 b	2007 a	2013 b	2007 a	2013 b	2007 a	2013 b
Antal observationer	1079	1458	117	199	292	475	37	126	68	149	503	676	1096	2015
Andelar i procent														
(4+5) Instämmer	24	35	28	47	41	61	49	59	27	42	28	47	24	39
(3) Varken eller	28	26	31	28	35	25	18	26	23	22	29	23	29	27
(1+2) Instämmer ej	32	24	26	14	16	8	17	2	16	13	32	20	30	20
Ingen uppfattning/ej svar	16	15	15	11	9	6	15	13	34	22	11	10	17	15
(5) Instämmer helt	7	12	5	16	14	28	1	24	10	20	9	19	7	15
(4)	17	23	23	30	27	33	49	35	17	23	19	28	18	24
(3)	28	26	31	28	35	25	18	26	23	22	29	23	29	27
(2)	20	15	14	12	14	7	13	2	13	10	16	13	20	13
(1) Instämmer inte alls	12	9	12	3	1	2	4	0	3	3	16	7	9	7
Medelvärde*	2.84	3.18a	2.94	3.51a	3.42	3.84a	3.34	3.93a	3.27	3.58	2.88	3.43a	2.91	3.31a
Felmarginal	0.09	0.08	0.30	0.19	0.20	0.13	0.39	0.19	0.35	0.23	0.17	0.13	0.09	0.07

\* En bokstav efter medelvärdet anger att skillnaden i medelvärde gentemot den angivna kolumnen är statistiskt säkerställd.

Det är enkelt för företag att deklarerar och lämna uppgifter om olika skatter

	Huvudsaklig verksamhetsort - Storstad				Huvudsaklig verksamhetsort - Tätort				Huvudsaklig verksamhetsort - Landsbygd				Huvudsaklig verksamhetsort - Utomlands			
	2003 a	2005 b	2007 c	2013 d	2003 a	2005 b	2007 c	2013 d	2003 a	2005 b	2007 c	2013 d	2003 a	2005 b	2007 c	2013 d
Antal observationer	425	464	509	919	516	399	604	1019	290	269	372	625	11	12	16	22
Andelar i procent																
(4+5) Instämmer	22	25	29	45	20	24	26	46	21	19	22	30	21	36	20	45
(3) Varken eller	30	26	25	25	25	26	35	23	24	19	26	30	53	1	31	10
(1+2) Instämmer ej	37	35	35	20	40	34	25	17	40	37	31	23	16	26	15	20
Ingen uppfattning/ej svar	12	15	10	10	14	17	14	13	16	25	21	17	10	36	34	25
(5) Instämmer helt	7	10	10	19	7	8	6	18	7	4	5	10	21	26	0	17
(4)	15	15	19	27	13	16	19	29	13	14	17	20	0	10	20	28
(3)	30	26	25	25	25	26	35	23	24	19	26	30	53	1	31	10
(2)	21	21	23	13	26	17	18	12	28	25	19	14	6	26	0	17
(1) Instämmer inte alls	15	14	12	6	14	17	8	5	11	12	12	9	10	0	14	3
Medelvärde*	2.73	2.83	2.90	3.42abc	2.69	2.77	2.99a	3.47abc	2.73	2.65	2.80	3.08abc	3.18	3.57	2.86	3.53
Felmarginal	0.16	0.17	0.15	0.10	0.15	0.19	0.12	0.10	0.17	0.19	0.15	0.12	0.93	1.44	0.94	0.64

	Hur länge företaget drivits - Mindre än 2 år				Hur länge företaget drivits - 2-5 år				Hur länge företaget drivits - Mer än 5 år			
	2003 a	2005 b	2007 c	2013 d	2003 a	2005 b	2007 c	2013 d	2003 a	2005 b	2007 c	2013 d
Antal observationer	75	100	145	111	136	131	233	432	761	669	1218	2150
Andelar i procent												
(4+5) Instämmer	13	20	20	36	16	21	21	41	22	22	27	41
(3) Varken eller	37	20	34	19	35	27	32	26	25	24	28	27
(1+2) Instämmer ej	21	32	33	32	34	35	31	23	39	36	29	19
Ingen uppfattning/ej svar	29	28	13	14	15	17	16	10	13	18	16	14
(5) Instämmer helt	5	9	6	18	5	6	5	15	9	7	8	16
(4)	9	11	15	18	11	15	16	26	13	16	19	25
(3)	37	20	34	19	35	27	32	26	25	24	28	27
(2)	20	18	24	24	26	20	16	16	23	22	19	12
(1) Instämmer inte alls	2	14	9	7	8	15	14	7	16	13	10	7
Medelvärde*	2.93	2.77	2.82	3.18	2.75	2.72	2.78	3.30abc	2.72	2.75	2.95ab	3.36abc
Felmarginal	0.28	0.35	0.21	0.33	0.22	0.28	0.19	0.14	0.12	0.13	0.10	0.07

\* En bokstav efter medelvärdet anger att skillnaden i medelvärde gentemot den angivna kolumnen är statistiskt säkerställd.

Det är enkelt för företag att deklarerar och lämna uppgifter om olika skatter

	Juridisk form - Fysiska personer					Juridisk form - HB/KB					Juridisk form - Aktiebolag				
	2002 a	2003 b	2005 c	2007 d	2013 e	2002 a	2003 b	2005 c	2007 d	2013 e	2002 a	2003 b	2005 c	2007 d	2013 e
Antal observationer	452	458	416	581	761	404	97	94	111	98	441	774	708	917	1852
Andelar i procent															
(4+5) Instämmer	16	18	21	22	30	27	27	20	19	47	25	24	25	33	49
(3) Varken eller	25	23	23	28	28	26	23	19	29	20	27	32	25	30	25
(1+2) Instämmer ej	36	40	34	31	26	37	40	43	39	21	37	35	35	25	15
Ingen uppfattning/ej svar	23	19	22	19	17	11	10	19	13	13	11	9	14	12	11
(5) Instämmer helt	8	7	7	6	10	6	10	9	7	19	8	7	8	10	20
(4)	7	11	14	17	19	21	16	11	12	28	17	16	18	23	29
(3)	25	23	23	28	28	26	23	19	29	20	27	32	25	30	25
(2)	20	27	21	20	16	22	22	20	27	12	24	20	22	16	10
(1) Instämmer inte alls	17	12	13	11	10	15	18	23	12	9	13	14	13	10	4
Medelvärde*	2.62	2.66	2.76	2.83	3.05abcd	2.78	2.78	2.55	2.71	3.42abcd	2.81	2.80	2.82	3.09abc	3.57abcd
Felmarginal	0.23	0.14	0.15	0.11	0.10	0.17	0.34	0.36	0.26	0.32	0.16	0.12	0.13	0.11	0.07

	Använder extern redovisningskonsult					Använder ej extern redovisningskonsult					Är själv redovisningskonsult				
	2002 a	2003 b	2005 c	2007 d	2013 e	2002 a	2003 b	2005 c	2007 d	2013 e	2002 a	2003 b	2005 c	2007 d	2013 e
Antal observationer	816	910	832	1048	2035	247	217	209	305	395	161	167	137	209	281
Andelar i procent															
(4+5) Instämmer	21	20	22	24	38	18	23	23	28	48	24	26	22	24	57
(3) Varken eller	25	28	22	27	26	27	23	30	34	26	26	25	35	35	25
(1+2) Instämmer ej	36	38	37	30	20	35	40	31	30	20	48	45	42	38	15
Ingen uppfattning/ej svar	18	15	19	18	16	19	14	16	9	5	1	4	1	3	3
(5) Instämmer helt	8	7	8	8	14	7	8	6	5	20	4	8	5	11	21
(4)	13	12	14	17	24	12	15	18	23	28	20	18	17	14	36
(3)	25	28	22	27	26	27	23	30	34	26	26	25	35	35	25
(2)	22	23	21	19	13	23	30	21	22	15	28	29	26	28	14
(1) Instämmer inte alls	14	14	16	11	7	12	10	10	7	5	20	16	16	10	2
Medelvärde*	2.74	2.70	2.73	2.89bc	3.30abcd	2.73	2.77	2.86	2.96	3.46abcd	2.59	2.73	2.68	2.87a	3.62abcd
Felmarginal	0.16	0.10	0.12	0.09	0.07	0.27	0.23	0.21	0.17	0.15	0.18	0.18	0.18	0.15	0.12

\* En bokstav efter medelvärdet anger att skillnaden i medelvärde gentemot den angivna kolumnen är statistiskt säkerställd.

Vårt företag är i stor utsträckning utsatt för konkurrens från företag som skattefuskar

	Antal anställda - Utan anställda					Antal anställda - 1-4 anställda				
	2002 a	2003 b	2005 c	2007 d	2013 e	2002 a	2003 b	2005 c	2007 d	2013 e
Antal observationer	455	505	456	639	1034	616	500	454	419	834
Andelar i procent										
(4+5) Instämmer	17	16	19	18	9	21	20	19	18	13
(3) Varken eller	8	10	9	11	8	8	10	9	11	9
(1+2) Instämmer ej	32	32	33	33	47	31	35	37	38	50
Ingen uppfattning/ej svar	44	41	39	38	36	40	35	34	32	29
(5) Instämmer helt	11	9	11	11	4	14	12	13	14	8
(4)	6	7	8	7	5	7	8	6	5	5
(3)	8	10	9	11	8	8	10	9	11	9
(2)	10	9	11	11	12	8	11	11	14	13
(1) Instämmer inte alls	22	23	22	22	34	24	24	27	24	37
Medelvärde*	2.54e	2.50e	2.57e	2.56e	1.95	2.67e	2.61e	2.52e	2.56e	2.07
Felmarginal	0.27	0.19	0.20	0.16	0.10	0.32	0.17	0.18	0.18	0.12

	Antal anställda - 5-49 anställda					Antal anställda - 50+ anställda				
	2002 a	2003 b	2005 c	2007 d	2013 e	2002 a	2003 b	2005 c	2007 d	2013 e
Antal observationer	94	195	184	364	561	132	129	124	187	282
Andelar i procent										
(4+5) Instämmer	25	17	22	17	15	14	10	15	9	14
(3) Varken eller	10	13	15	11	10	6	8	9	6	7
(1+2) Instämmer ej	39	42	34	43	40	55	53	44	52	49
Ingen uppfattning/ej svar	26	29	29	28	35	24	29	32	33	30
(5) Instämmer helt	13	11	13	10	8	6	5	7	4	7
(4)	12	6	9	8	7	8	5	7	5	6
(3)	10	13	15	11	10	6	8	9	6	7
(2)	14	12	10	12	11	11	15	10	15	19
(1) Instämmer inte alls	25	30	23	31	29	44	38	34	37	29
Medelvärde*	2.65	2.38	2.69de	2.34	2.28	1.96	1.93	2.17	1.87	2.19
Felmarginal	0.50	0.24	0.26	0.18	0.15	0.26	0.26	0.30	0.21	0.39

\* En bokstav efter medelvärdet anger att skillnaden i medelvärde gentemot den angivna kolumnen är statistiskt säkerställd.

Vårt företag är i stor utsträckning utsatt för konkurrens från företag som skattefuskar

	Bransch - Jordbruk/skog/fiske					Bransch - Utvinning/tillverkning/försörjning				
	2002 a	2003 b	2005 c	2007 d	2013 e	2002 a	2003 b	2005 c	2007 d	2013 e
Antal observationer	140	156	137	202	281	144	165	140	186	268
Andelar i procent										
(4+5) Instämmer	8	14	8	14	7	10	13	19	16	8
(3) Varken eller	9	14	12	10	8	1	9	13	16	9
(1+2) Instämmer ej	27	26	36	38	48	46	34	33	32	46
Ingen uppfattning/ej svar	55	46	44	38	37	43	45	35	36	37
(5) Instämmer helt	5	5	4	7	3	7	8	12	8	4
(4)	4	9	4	7	5	2	4	7	8	4
(3)	9	14	12	10	8	1	9	13	16	9
(2)	15	12	15	16	14	10	6	9	10	13
(1) Instämmer inte alls	12	14	21	22	34	36	28	24	22	32
Medelvärde*	2.40e	2.59e	2.19e	2.38e	1.86	1.85	2.26	2.59ae	2.54ae	1.94
Felmarginal	0.44	0.29	0.29	0.25	0.17	0.51	0.48	0.49	0.41	0.26

	Bransch - Bygg					Bransch - Parti-/detaljhandel				
	2002 a	2003 b	2005 c	2007 d	2013 e	2002 a	2003 b	2005 c	2007 d	2013 e
Antal observationer	105	100	104	140	266	214	229	181	267	349
Andelar i procent										
(4+5) Instämmer	41	40	35	32	21	22	14	28	19	10
(3) Varken eller	18	11	13	22	13	7	10	9	9	7
(1+2) Instämmer ej	19	24	25	14	30	26	30	25	26	42
Ingen uppfattning/ej svar	22	25	27	33	36	45	46	39	47	41
(5) Instämmer helt	31	34	23	26	11	15	10	17	14	5
(4)	10	6	12	6	11	7	4	11	4	5
(3)	18	11	13	22	13	7	10	9	9	7
(2)	10	9	14	8	12	6	7	11	8	11
(1) Instämmer inte alls	9	15	10	5	17	20	23	14	18	30
Medelvärde*	3.57e	3.47e	3.31e	3.58e	2.77	2.82e	2.45e	3.10be	2.79e	2.03
Felmarginal	0.53	0.50	0.43	0.33	0.22	0.50	0.34	0.38	0.34	0.22

\* En bokstav efter medelvärdet anger att skillnaden i medelvärde gentemot den angivna kolumnen är statistiskt säkerställd.

Vårt företag är i stor utsträckning utsatt för konkurrens från företag som skattefuskar

	Bransch - Hotell/restaurang					Bransch - Transport				
	2002 a	2003 b	2005 c	2007 d	2013 e	2002 a	2003 b	2005 c	2007 d	2013 e
Antal observationer	74	42	43	68	223	83	75	78	91	265
Andelar i procent										
(4+5) Instämmer	57	41	30	40	28	34	35	36	26	31
(3) Varken eller	6	15	7	12	14	11	10	19	18	12
(1+2) Instämmer ej	10	21	23	12	15	30	14	19	20	22
Ingen uppfattning/ej svar	27	23	41	36	43	25	40	26	36	34
(5) Instämmer helt	52	33	26	29	16	24	19	21	15	21
(4)	5	8	4	11	12	9	16	15	11	10
(3)	6	15	7	12	14	11	10	19	18	12
(2)	8	8	17	4	7	13	3	6	9	8
(1) Instämmer inte alls	2	13	5	8	8	17	11	13	11	15
Medelvärde*	4.33e	3.51	3.47	3.77	3.36	3.14	3.49	3.34	3.15	3.23
Felmarginal	0.61	0.70	0.77	0.55	0.26	0.71	0.57	0.46	0.48	0.24

	Bransch - Finans/fastighet					Bransch - Övriga tjänster				
	2002 a	2003 b	2005 c	2007 d	2013 e	2002 a	2003 b	2005 c	2007 d	2013 e
Antal observationer	434	440	414	522	838	103	122	121	129	201
Andelar i procent										
(4+5) Instämmer	14	10	14	11	4	19	21	20	19	17
(3) Varken eller	4	9	6	8	7	10	8	4	11	8
(1+2) Instämmer ej	44	48	43	53	61	32	35	36	32	48
Ingen uppfattning/ej svar	38	32	36	28	28	39	35	41	38	28
(5) Instämmer helt	5	5	7	4	1	11	10	11	14	11
(4)	9	5	7	7	3	8	10	9	5	6
(3)	4	9	6	8	7	10	8	4	11	8
(2)	9	12	9	15	14	5	8	6	6	10
(1) Instämmer inte alls	35	37	34	38	47	27	27	29	26	38
Medelvärde*	2.06e	1.97e	2.13e	1.94e	1.57	2.54	2.51	2.42	2.60	2.19
Felmarginal	0.31	0.22	0.27	0.19	0.10	0.67	0.40	0.46	0.41	0.27

\* En bokstav efter medelvärdet anger att skillnaden i medelvärde gentemot den angivna kolumnen är statistiskt säkerställd.

Vårt företag är i stor utsträckning utsatt för konkurrens från företag som skattefuskar

	Svarandes befattning - Företagsägare		Svarandes befattning - Företagsledare/VD		Svarandes befattning - Ekonomiansvarig		Svarandes befattning - Anställd på ekonomiskavdelning		Svarandes befattning - Sköter den ekonomiska hanteringen		Handlar med andra länder - Ja		Handlar med andra länder - Nej	
	2007 a	2013 b	2007 a	2013 b	2007 a	2013 b	2007 a	2013 b	2007 a	2013 b	2007 a	2013 b	2007 a	2013 b
Antal observationer	1079	1458	117	199	292	475	37	126	68	149	503	676	1096	2015
Andelar i procent														
(4+5) Instämmer	19	12	10	15	11	5	1	5	16	5	14	10	19	11
(3) Varken eller	12	9	10	4	7	8	15	7	5	8	10	8	11	8
(1+2) Instämmer ej	34	47	47	61	42	46	23	38	34	35	38	50	34	46
Ingen uppfattning/ej svar	35	33	33	20	40	41	61	50	45	51	37	32	35	34
(5) Instämmer helt	12	6	4	6	9	3	1	3	6	3	9	6	12	5
(4)	7	6	6	8	2	2	0	2	10	2	5	4	7	6
(3)	12	9	10	4	7	8	15	7	5	8	10	8	11	8
(2)	11	12	15	19	10	12	4	11	13	11	11	14	12	12
(1) Instämmer inte alls	23	34	31	42	32	34	19	28	21	25	27	36	23	34
Medelvärde*	2.60b	2.07	2.03	1.98	2.08	1.78	1.97	1.81	2.40	1.92	2.33b	1.96	2.59b	2.03
Felmarginal	0.14	0.10	0.33	0.24	0.42	0.17	0.59	0.41	0.57	0.30	0.24	0.15	0.14	0.08

\* En bokstav efter medelvärdet anger att skillnaden i medelvärde gentemot den angivna kolumnen är statistiskt säkerställd.



Vårt företag är i stor utsträckning utsatt för konkurrens från företag som skattefuskar

	Huvudsaklig verksamhetsort - Storstad				Huvudsaklig verksamhetsort - Tätort				Huvudsaklig verksamhetsort - Landsbygd			
	2003 a	2005 b	2007 c	2013 d	2003 a	2005 b	2007 c	2013 d	2003 a	2005 b	2007 c	2013 d
Antal observationer	425	464	509	919	516	399	604	1019	290	269	372	625
Andelar i procent												
(4+5) Instämmer	18	17	14	12	17	26	21	12	19	15	19	9
(3) Varken eller	11	8	9	9	9	9	11	9	12	12	13	8
(1+2) Instämmer ej	36	34	44	50	40	34	35	45	25	35	31	45
Ingen uppfattning/ej svar	34	41	34	29	34	31	33	34	43	38	38	39
(5) Instämmer helt	10	13	9	7	12	13	13	6	10	9	11	4
(4)	9	4	4	5	4	13	8	6	10	6	8	5
(3)	11	8	9	9	9	9	11	9	12	12	13	8
(2)	10	9	10	13	13	9	14	12	6	15	11	13
(1) Instämmer inte alls	26	25	34	38	27	25	21	33	19	20	19	32
Medelvärde*	2.49cd	2.52cd	2.17	2.02	2.42d	2.72d	2.68d	2.09	2.72d	2.51d	2.67d	1.96
Felmarginal	0.24	0.26	0.21	0.12	0.23	0.26	0.20	0.13	0.27	0.26	0.22	0.14

	Huvudsaklig verksamhetsort - Utomlands				Hur länge företaget drivits - Mindre än 2 år				Hur länge företaget drivits - 2-5 år				Hur länge företaget drivits - Mer än 5 år			
	2003 a	2005 b	2007 c	2013 d	2003 a	2005 b	2007 c	2013 d	2003 a	2005 b	2007 c	2013 d	2003 a	2005 b	2007 c	2013 d
Antal observationer	11	12	16	22	75	100	145	111	136	131	233	432	761	669	1218	2150
Andelar i procent																
(4+5) Instämmer	1	5	0	0	15	23	25	10	14	14	16	11	19	20	17	11
(3) Varken eller	10	0	0	0	10	5	8	9	7	15	14	8	12	9	11	9
(1+2) Instämmer ej	31	47	64	64	32	31	31	44	34	27	30	46	31	35	37	47
Ingen uppfattning/ej svar	58	48	35	36	43	42	36	37	45	44	39	36	38	35	34	33
(5) Instämmer helt	0	0	0	0	8	13	16	5	10	9	14	6	12	12	10	5
(4)	1	5	0	0	7	10	9	6	4	5	3	5	8	8	7	5
(3)	10	0	0	0	10	5	8	9	7	15	14	8	12	9	11	9
(2)	0	6	16	7	3	5	14	13	13	4	7	10	8	13	12	13
(1) Instämmer inte alls	31	41	48	57	30	26	17	31	22	23	23	36	22	23	25	34
Medelvärde*	1.53	1.39	1.26	1.11	2.33	2.64	2.90d	2.04	2.41	2.53d	2.62d	2.01	2.65d	2.60d	2.46d	2.02
Felmarginal	0.74	0.61	0.38	0.15	0.57	0.51	0.39	0.34	0.42	0.40	0.32	0.18	0.18	0.18	0.14	0.08

\* En bokstav efter medelvärdet anger att skillnaden i medelvärde gentemot den angivna kolumnen är statistiskt säkerställd.

Vårt företag är i stor utsträckning utsatt för konkurrens från företag som skattefuskar

	Juridisk form - Fysiska personer					Juridisk form - HB/KB					Juridisk form - Aktiebolag				
	2002 a	2003 b	2005 c	2007 d	2013 e	2002 a	2003 b	2005 c	2007 d	2013 e	2002 a	2003 b	2005 c	2007 d	2013 e
Antal observationer	452	458	416	581	761	404	97	94	111	98	441	774	708	917	1852
Andelar i procent															
(4+5) Instämmer	16	17	19	18	11	24	18	26	25	5	20	17	18	15	12
(3) Varken eller	9	11	10	11	8	6	3	5	7	5	6	12	11	13	9
(1+2) Instämmer ej	29	30	29	32	43	35	27	35	27	52	36	41	43	42	49
Ingen uppfattning/ej svar	45	42	43	39	37	35	52	33	42	38	38	31	29	29	31
(5) Instämmer helt	11	9	10	11	5	14	10	18	16	3	11	11	11	10	6
(4)	5	8	9	7	6	10	8	8	9	2	9	6	6	5	5
(3)	9	11	10	11	8	6	3	5	7	5	6	12	11	13	9
(2)	10	8	10	11	12	11	8	13	6	9	10	13	11	14	13
(1) Instämmer inte alls	20	22	19	21	31	24	18	22	21	43	26	28	31	28	36
Medelvärde*	2.61e	2.56e	2.66e	2.59e	2.06	2.70e	2.65e	2.80e	2.87e	1.61	2.49e	2.40e	2.36e	2.37e	2.03
Felmarginal	0.33	0.21	0.22	0.18	0.13	0.28	0.60	0.50	0.49	0.30	0.25	0.17	0.18	0.15	0.08

	Använder extern redovisningskonsult					Använder ej extern redovisningskonsult					Är själv redovisningskonsult				
	2002 a	2003 b	2005 c	2007 d	2013 e	2002 a	2003 b	2005 c	2007 d	2013 e	2002 a	2003 b	2005 c	2007 d	2013 e
Antal observationer	816	910	832	1048	2035	247	217	209	305	395	161	167	137	209	281
Andelar i procent															
(4+5) Instämmer	21	18	20	18	12	13	16	20	18	6	7	8	7	7	2
(3) Varken eller	8	11	10	12	9	9	7	8	8	7	9	10	10	7	3
(1+2) Instämmer ej	32	33	35	35	44	30	37	30	36	55	61	61	61	62	81
Ingen uppfattning/ej svar	40	38	35	36	35	48	41	41	38	33	23	21	21	24	14
(5) Instämmer helt	13	11	12	11	6	8	7	11	10	3	2	2	3	4	0
(4)	8	7	8	6	6	5	9	9	8	3	4	6	4	3	1
(3)	8	11	10	12	9	9	7	8	8	7	9	10	10	7	3
(2)	10	9	11	12	12	8	12	12	10	13	17	15	16	13	13
(1) Instämmer inte alls	23	24	24	23	32	22	24	18	26	42	44	46	45	49	68
Medelvärde*	2.65e	2.56e	2.58e	2.55e	2.11	2.40e	2.37e	2.72e	2.46e	1.72	1.75e	1.77e	1.78e	1.69e	1.29
Felmarginal	0.24	0.16	0.17	0.14	0.08	0.43	0.34	0.35	0.31	0.17	0.19	0.18	0.21	0.18	0.08

\* En bokstav efter medelvärdet anger att skillnaden i medelvärde gentemot den angivna kolumnen är statistiskt säkerställd.

Det är troligt att Skatteverket skulle upptäcka skattefusk i ett företag som vårt

	Antal anställda - Utan anställda					Antal anställda - 1-4 anställda				
	2002 a	2003 b	2005 c	2007 d	2013 e	2002 a	2003 b	2005 c	2007 d	2013 e
Antal observationer	455	505	456	639	1034	616	500	454	419	834
Andelar i procent										
(4+5) Instämmer	47	39	37	39	41	46	45	43	42	38
(3) Varken eller	10	10	11	10	10	5	8	7	10	12
(1+2) Instämmer ej	18	20	26	21	17	22	22	22	22	20
Ingen uppfattning/ej svar	25	31	26	29	32	26	25	29	26	29
(5) Instämmer helt	29	27	27	26	23	35	29	30	28	22
(4)	18	12	10	13	18	11	16	13	13	17
(3)	10	10	11	10	10	5	8	7	10	12
(2)	5	5	7	7	9	8	5	5	7	9
(1) Instämmer inte alls	13	15	19	14	8	15	17	17	15	11
Medelvärde*	3.62c	3.46	3.25	3.45	3.59c	3.59	3.45	3.48	3.46	3.40
Felmarginal	0.22	0.18	0.19	0.16	0.11	0.30	0.16	0.18	0.18	0.13

	Antal anställda - 5-49 anställda					Antal anställda - 50+ anställda				
	2002 a	2003 b	2005 c	2007 d	2013 e	2002 a	2003 b	2005 c	2007 d	2013 e
Antal observationer	94	195	184	364	561	132	129	124	187	282
Andelar i procent										
(4+5) Instämmer	31	42	40	39	39	47	46	44	45	46
(3) Varken eller	10	6	13	10	10	19	13	12	14	17
(1+2) Instämmer ej	31	26	22	25	19	19	26	27	20	20
Ingen uppfattning/ej svar	28	26	25	26	32	15	16	17	21	17
(5) Instämmer helt	18	30	25	22	23	25	21	23	26	26
(4)	13	12	15	16	16	22	25	21	19	20
(3)	10	6	13	10	10	19	13	12	14	17
(2)	0	8	5	8	6	7	8	8	8	9
(1) Instämmer inte alls	31	18	17	17	13	12	18	19	12	10
Medelvärde*	2.82	3.39	3.35	3.25	3.44a	3.48	3.28	3.23	3.49	3.49
Felmarginal	0.58	0.27	0.26	0.19	0.16	0.25	0.27	0.29	0.23	0.29

\* En bokstav efter medelvärdet anger att skillnaden i medelvärde gentemot den angivna kolumnen är statistiskt säkerställd.

Det är troligt att Skatteverket skulle upptäcka skattefusk i ett företag som vårt

	Bransch - Jordbruk/skog/fiske					Bransch - Utvinning/tillverkning/försörjning				
	2002 a	2003 b	2005 c	2007 d	2013 e	2002 a	2003 b	2005 c	2007 d	2013 e
Antal observationer	140	156	137	202	281	144	165	140	186	268
Andelar i procent										
(4+5) Instämmer	46	42	37	38	42	50	27	41	40	41
(3) Varken eller	9	12	13	9	11	4	5	9	14	9
(1+2) Instämmer ej	19	20	25	23	16	17	26	27	21	19
Ingen uppfattning/ej svar	26	26	25	30	31	29	42	24	25	31
(5) Instämmer helt	27	29	23	22	23	31	21	30	28	20
(4)	19	13	14	16	19	19	6	10	12	21
(3)	9	12	13	9	11	4	5	9	14	9
(2)	5	7	5	8	10	2	10	5	5	7
(1) Instämmer inte alls	14	12	20	15	6	15	16	22	15	12
Medelvärde*	3.55	3.53	3.19	3.31	3.63cd	3.70	3.13	3.29	3.42	3.42
Felmarginal	0.42	0.29	0.33	0.26	0.19	0.51	0.47	0.49	0.40	0.28

	Bransch - Bygg					Bransch - Parti-/detaljhandel				
	2002 a	2003 b	2005 c	2007 d	2013 e	2002 a	2003 b	2005 c	2007 d	2013 e
Antal observationer	105	100	104	140	266	214	229	181	267	349
Andelar i procent										
(4+5) Instämmer	52	38	40	44	39	50	42	37	43	44
(3) Varken eller	17	14	15	13	10	5	11	5	7	9
(1+2) Instämmer ej	7	32	22	15	16	25	18	25	21	18
Ingen uppfattning/ej svar	24	17	22	28	34	19	30	33	30	29
(5) Instämmer helt	35	24	28	29	21	34	28	29	29	26
(4)	17	14	13	15	18	16	13	8	14	18
(3)	17	14	15	13	10	5	11	5	7	9
(2)	0	2	6	2	7	4	3	6	5	7
(1) Instämmer inte alls	7	30	16	12	9	22	15	19	15	11
Medelvärde*	3.95b	3.00	3.38	3.65b	3.53b	3.46	3.54	3.34	3.51	3.59
Felmarginal	0.46	0.46	0.45	0.35	0.21	0.41	0.31	0.42	0.29	0.21

\* En bokstav efter medelvärdet anger att skillnaden i medelvärde gentemot den angivna kolumnen är statistiskt säkerställd.

Det är troligt att Skatteverket skulle upptäcka skattefusk i ett företag som vårt

	Bransch - Hotell/restaurang					Bransch - Transport				
	2002 a	2003 b	2005 c	2007 d	2013 e	2002 a	2003 b	2005 c	2007 d	2013 e
Antal observationer	74	42	43	68	223	83	75	78	91	265
Andelar i procent										
(4+5) Instämmer	41	55	43	35	39	39	60	34	34	35
(3) Varken eller	18	10	11	6	16	5	5	16	14	12
(1+2) Instämmer ej	6	7	19	19	14	24	4	31	27	19
Ingen uppfattning/ej svar	34	28	27	39	31	32	31	19	25	34
(5) Instämmer helt	32	26	37	25	22	24	48	26	27	22
(4)	10	30	6	10	18	15	12	7	8	13
(3)	18	10	11	6	16	5	5	16	14	12
(2)	4	3	7	7	8	9	2	12	11	10
(1) Instämmer inte alls	2	3	12	13	6	16	3	18	16	9
Medelvärde*	3.99	3.99	3.68	3.46	3.59	3.34	4.46acde	3.13	3.25	3.44
Felmarginal	0.67	0.38	0.77	0.60	0.21	0.68	0.25	0.48	0.48	0.23

	Bransch - Finans/fastighet					Bransch - Övriga tjänster				
	2002 a	2003 b	2005 c	2007 d	2013 e	2002 a	2003 b	2005 c	2007 d	2013 e
Antal observationer	434	440	414	522	838	103	122	121	129	201
Andelar i procent										
(4+5) Instämmer	48	39	39	40	39	27	40	37	40	38
(3) Varken eller	12	7	10	10	10	2	8	8	13	10
(1+2) Instämmer ej	18	26	20	23	19	30	20	34	19	20
Ingen uppfattning/ej svar	21	28	31	27	32	41	31	21	29	31
(5) Instämmer helt	32	26	27	26	22	20	28	31	30	24
(4)	16	13	13	14	17	7	12	6	9	15
(3)	12	7	10	10	10	2	8	8	13	10
(2)	8	6	4	9	8	5	7	12	7	12
(1) Instämmer inte alls	10	20	15	13	11	25	14	22	12	8
Medelvärde*	3.66b	3.25	3.45	3.40	3.47	2.85	3.50	3.15	3.54	3.49
Felmarginal	0.25	0.27	0.26	0.22	0.15	0.79	0.40	0.42	0.36	0.26

\* En bokstav efter medelvärdet anger att skillnaden i medelvärde gentemot den angivna kolumnen är statistiskt säkerställd.

Det är troligt att Skatteverket skulle upptäcka skattefusk i ett företag som vårt

	Svarandes befattning - Företagsägare		Svarandes befattning - Företagsledare/VD		Svarandes befattning - Ekonomiansvarig		Svarandes befattning - Anställd på ekonomiavdelning		Svarandes befattning - Sköter den ekonomiska hanteringen		Handlar med andra länder - Ja		Handlar med andra länder - Nej	
	2007 a	2013 b	2007 a	2013 b	2007 a	2013 b	2007 a	2013 b	2007 a	2013 b	2007 a	2013 b	2007 a	2013 b
Antal observationer	1079	1458	117	199	292	475	37	126	68	149	503	676	1096	2015
Andelar i procent														
(4+5) Instämmer	41	42	39	40	37	42	38	35	30	36	43	42	39	40
(3) Varken eller	11	10	8	12	13	7	9	3	4	10	11	9	10	11
(1+2) Instämmer ej	21	18	30	20	14	17	22	21	23	10	22	20	21	17
Ingen uppfattning/ej svar	27	30	22	28	36	34	31	41	43	44	25	28	29	32
(5) Instämmer helt	27	25	28	20	23	22	30	22	18	15	29	23	26	23
(4)	14	17	11	20	15	20	7	12	12	21	14	19	13	17
(3)	11	10	8	12	13	7	9	3	4	10	11	9	10	11
(2)	7	10	8	10	6	6	12	9	6	2	7	9	7	8
(1) Instämmer inte alls	14	8	22	11	8	10	9	11	17	8	15	11	14	9
Medelvärde*	3.45	3.59	3.18	3.40	3.60	3.56	3.54	3.43	3.14	3.61	3.46	3.48	3.43	3.54
Felmarginal	0.13	0.10	0.48	0.27	0.24	0.22	0.79	0.48	0.66	0.33	0.23	0.17	0.14	0.09

\* En bokstav efter medelvärdet anger att skillnaden i medelvärde gentemot den angivna kolumnen är statistiskt säkerställd.

Det är troligt att Skatteverket skulle upptäcka skattefusk i ett företag som vårt

	Huvudsaklig verksamhetsort - Storstad				Huvudsaklig verksamhetsort - Tätort				Huvudsaklig verksamhetsort - Landsbygd				Huvudsaklig verksamhetsort - Utomlands			
	2003 a	2005 b	2007 c	2013 d	2003 a	2005 b	2007 c	2013 d	2003 a	2005 b	2007 c	2013 d	2003 a	2005 b	2007 c	2013 d
Antal observationer	425	464	509	919	516	399	604	1019	290	269	372	625	11	12	16	22
Andelar i procent																
(4+5) Instämmer	38	37	37	38	38	38	41	42	45	42	42	41	68	15	37	26
(3) Varken eller	8	7	12	10	8	11	11	11	11	13	9	10	1	10	2	8
(1+2) Instämmer ej	23	25	21	21	26	28	23	17	16	23	21	17	0	43	29	26
Ingen uppfattning/ej svar	31	31	30	31	29	23	25	29	27	23	28	32	31	32	32	40
(5) Instämmer helt	29	25	23	22	25	27	30	24	31	31	25	22	42	15	36	12
(4)	10	11	13	16	13	11	10	18	15	11	17	19	26	0	1	14
(3)	8	7	12	10	8	11	11	11	11	13	9	10	1	10	2	8
(2)	7	8	8	9	6	6	8	8	4	6	7	9	0	0	0	4
(1) Instämmer inte alls	16	17	13	11	19	22	15	9	12	17	15	8	0	43	29	22
Medelvärde*	3.40	3.28	3.37	3.42	3.25	3.20	3.44	3.56ab	3.65	3.42	3.43	3.56	4.59bd	2.17	3.24	2.84
Felmarginal	0.26	0.25	0.22	0.15	0.23	0.26	0.20	0.13	0.23	0.26	0.22	0.15	0.46	1.24	1.68	0.94

	Hur länge företaget drivits - Mindre än 2 år				Hur länge företaget drivits - 2-5 år				Hur länge företaget drivits - Mer än 5 år			
	2003 a	2005 b	2007 c	2013 d	2003 a	2005 b	2007 c	2013 d	2003 a	2005 b	2007 c	2013 d
Antal observationer	75	100	145	111	136	131	233	432	761	669	1218	2150
Andelar i procent												
(4+5) Instämmer	35	36	38	47	38	43	43	42	41	40	40	40
(3) Varken eller	13	9	10	8	7	12	11	10	8	9	10	11
(1+2) Instämmer ej	17	18	20	15	20	24	23	15	22	26	21	19
Ingen uppfattning/ej svar	34	37	32	29	35	22	24	33	28	24	29	31
(5) Instämmer helt	26	28	24	30	25	30	31	26	28	28	26	22
(4)	10	8	14	17	13	13	12	15	13	12	14	18
(3)	13	9	10	8	7	12	11	10	8	9	10	11
(2)	5	3	10	9	7	7	6	6	5	7	7	9
(1) Instämmer inte alls	12	15	10	6	13	17	17	9	17	19	14	10
Medelvärde*	3.49	3.48	3.47	3.79	3.44	3.40	3.45	3.67	3.43	3.30	3.43	3.47
Felmarginal	0.51	0.49	0.35	0.37	0.41	0.39	0.29	0.19	0.17	0.19	0.14	0.09

\* En bokstav efter medelvärdet anger att skillnaden i medelvärde gentemot den angivna kolumnen är statistiskt säkerställd.

Det är troligt att Skatteverket skulle upptäcka skattefusk i ett företag som vårt

	Juridisk form - Fysiska personer					Juridisk form - HB/KB					Juridisk form - Aktiebolag				
	2002 a	2003 b	2005 c	2007 d	2013 e	2002 a	2003 b	2005 c	2007 d	2013 e	2002 a	2003 b	2005 c	2007 d	2013 e
Antal observationer	452	458	416	581	761	404	97	94	111	98	441	774	708	917	1852
Andelar i procent															
(4+5) Instämmer	49	37	38	39	42	42	47	42	50	45	41	44	38	38	38
(3) Varken eller	11	11	11	11	10	8	7	8	6	8	6	7	11	10	11
(1+2) Instämmer ej	15	19	25	20	16	20	19	26	13	22	27	24	24	26	19
Ingen uppfattning/ej svar	25	33	26	30	33	30	27	25	30	25	25	24	27	26	31
(5) Instämmer helt	32	27	27	27	24	21	32	29	30	29	29	29	27	24	21
(4)	18	11	10	12	18	20	15	13	21	16	12	16	11	13	17
(3)	11	11	11	11	10	8	7	8	6	8	6	7	11	10	11
(2)	4	5	7	7	9	7	5	6	7	7	6	7	6	8	8
(1) Instämmer inte alls	11	14	18	13	6	13	14	20	7	15	21	18	18	18	12
Medelvärde*	3.74c	3.44	3.29	3.47	3.67c	3.44	3.64	3.34	3.86	3.50	3.30	3.41	3.30	3.24	3.41
Felmarginal	0.27	0.20	0.21	0.17	0.13	0.25	0.44	0.47	0.34	0.44	0.25	0.18	0.19	0.17	0.10

	Använder extern redovisningskonsult					Använder ej extern redovisningskonsult					Är själv redovisningskonsult				
	2002 a	2003 b	2005 c	2007 d	2013 e	2002 a	2003 b	2005 c	2007 d	2013 e	2002 a	2003 b	2005 c	2007 d	2013 e
Antal observationer	816	910	832	1048	2035	247	217	209	305	395	161	167	137	209	281
Andelar i procent															
(4+5) Instämmer	47	43	39	40	40	38	35	39	39	45	43	38	41	39	37
(3) Varken eller	10	8	10	10	10	6	14	11	11	11	9	12	12	9	12
(1+2) Instämmer ej	18	22	26	21	18	26	17	21	23	17	32	32	31	36	29
Ingen uppfattning/ej svar	26	27	24	29	32	29	34	28	27	27	15	18	16	16	21
(5) Instämmer helt	31	31	29	27	23	25	19	24	23	24	27	25	28	27	20
(4)	16	12	10	13	17	13	16	15	16	21	16	13	13	12	18
(3)	10	8	10	10	10	6	14	11	11	11	9	12	12	9	12
(2)	5	5	6	7	8	5	9	8	8	10	8	8	9	6	9
(1) Instämmer inte alls	13	17	20	14	9	21	8	14	14	7	24	25	23	30	21
Medelvärde*	3.63c	3.48	3.28	3.45	3.52c	3.24	3.44	3.39	3.35	3.61	3.17	3.07	3.17	3.00	3.09
Felmarginal	0.20	0.16	0.17	0.14	0.09	0.43	0.29	0.32	0.28	0.19	0.27	0.27	0.30	0.25	0.20

\* En bokstav efter medelvärdet anger att skillnaden i medelvärde gentemot den angivna kolumnen är statistiskt säkerställd.



Om Skatteverket skulle upptäcka skattefusk i ett företag som vårt blir konsekvenserna allvarliga

	Antal anställda - Utan anställda					Antal anställda - 1-4 anställda				
	2002 a	2003 b	2005 c	2007 d	2013 e	2002 a	2003 b	2005 c	2007 d	2013 e
Antal observationer	455	505	456	639	1034	616	500	454	419	834
Andelar i procent										
(4+5) Instämmer	34	38	31	34	47	39	45	44	48	55
(3) Varken eller	13	11	12	11	10	12	10	7	11	7
(1+2) Instämmer ej	17	15	18	16	6	14	13	12	10	7
Ingen uppfattning/ej svar	37	35	39	38	37	36	33	37	31	31
(5) Instämmer helt	22	29	21	23	33	29	29	33	35	40
(4)	12	10	10	10	15	10	16	11	13	15
(3)	13	11	12	11	10	12	10	7	11	7
(2)	5	7	8	7	4	5	5	4	4	3
(1) Instämmer inte alls	12	8	10	9	2	9	8	8	6	3
Medelvärde*	3.43	3.67c	3.40	3.52	4.13abcd	3.69	3.79	3.90	3.97	4.24abcd
Felmarginal	0.24	0.17	0.19	0.16	0.09	0.29	0.15	0.17	0.16	0.10

	Antal anställda - 5-49 anställda					Antal anställda - 50+ anställda				
	2002 a	2003 b	2005 c	2007 d	2013 e	2002 a	2003 b	2005 c	2007 d	2013 e
Antal observationer	94	195	184	364	561	132	129	124	187	282
Andelar i procent										
(4+5) Instämmer	45	38	42	42	56	48	47	51	50	68
(3) Varken eller	3	9	13	10	8	17	20	11	14	7
(1+2) Instämmer ej	12	16	10	16	3	20	14	17	11	5
Ingen uppfattning/ej svar	40	36	35	32	33	15	19	21	25	19
(5) Instämmer helt	26	23	30	27	41	30	28	32	33	46
(4)	19	15	12	15	15	17	19	19	18	22
(3)	3	9	13	10	8	17	20	11	14	7
(2)	5	6	4	5	2	8	9	13	6	2
(1) Instämmer inte alls	7	10	6	11	2	11	5	4	5	3
Medelvärde*	3.88	3.55	3.86	3.63	4.37bcd	3.55	3.68	3.79	3.88a	4.33abcd
Felmarginal	0.51	0.26	0.23	0.19	0.10	0.26	0.24	0.25	0.20	0.16

\* En bokstav efter medelvärdet anger att skillnaden i medelvärde gentemot den angivna kolumnen är statistiskt säkerställd.

Om Skatteverket skulle upptäcka skattefusk i ett företag som vårt blir konsekvenserna allvarliga

	Bransch - Jordbruk/skog/fiske					Bransch - Utvinning/tillverkning/försörjning				
	2002 a	2003 b	2005 c	2007 d	2013 e	2002 a	2003 b	2005 c	2007 d	2013 e
Antal observationer	140	156	137	202	281	144	165	140	186	268
Andelar i procent										
(4+5) Instämmer	32	36	28	29	45	35	33	30	37	52
(3) Varken eller	13	8	13	16	11	9	13	17	15	12
(1+2) Instämmer ej	18	16	17	21	6	14	12	22	14	3
Ingen uppfattning/ej svar	37	40	42	34	37	42	43	30	34	33
(5) Instämmer helt	21	28	18	18	28	20	28	23	26	41
(4)	11	9	10	11	17	15	5	7	11	11
(3)	13	8	13	16	11	9	13	17	15	12
(2)	5	10	11	10	5	4	5	9	3	0
(1) Instämmer inte alls	14	6	7	11	2	9	7	13	11	3
Medelvärde*	3.33	3.69d	3.38	3.22	4.04acd	3.54	3.74	3.26	3.56	4.29abcd
Felmarginal	0.47	0.31	0.32	0.25	0.16	0.53	0.43	0.44	0.40	0.21

	Bransch - Bygg					Bransch - Parti-/detaljhandel				
	2002 a	2003 b	2005 c	2007 d	2013 e	2002 a	2003 b	2005 c	2007 d	2013 e
Antal observationer	105	100	104	140	266	214	229	181	267	349
Andelar i procent										
(4+5) Instämmer	50	37	50	40	55	34	44	30	43	48
(3) Varken eller	11	11	13	16	10	11	15	5	6	7
(1+2) Instämmer ej	14	16	10	5	7	15	9	15	13	7
Ingen uppfattning/ej svar	25	36	28	39	29	40	33	49	37	38
(5) Instämmer helt	30	27	33	33	41	24	32	23	34	35
(4)	19	10	16	8	14	10	12	7	9	13
(3)	11	11	13	16	10	11	15	5	6	7
(2)	6	4	5	0	3	6	2	5	5	3
(1) Instämmer inte alls	8	12	5	5	3	10	7	11	8	4
Medelvärde*	3.78	3.57	3.94	4.03	4.20b	3.54	3.89	3.52	3.89	4.19ac
Felmarginal	0.59	0.48	0.35	0.32	0.16	0.42	0.26	0.46	0.29	0.19

\* En bokstav efter medelvärdet anger att skillnaden i medelvärde gentemot den angivna kolumnen är statistiskt säkerställd.

Om Skatteverket skulle upptäcka skattefusk i ett företag som vårt blir konsekvenserna allvarliga

	Bransch - Hotell/restaurang					Bransch - Transport				
	2002 a	2003 b	2005 c	2007 d	2013 e	2002 a	2003 b	2005 c	2007 d	2013 e
Antal observationer	74	42	43	68	223	83	75	78	91	265
Andelar i procent										
(4+5) Instämmer	58	45	48	43	53	32	64	41	48	51
(3) Varken eller	5	15	12	11	8	6	3	8	10	6
(1+2) Instämmer ej	11	6	7	9	5	11	8	20	17	4
Ingen uppfattning/ej svar	26	34	33	37	34	50	26	31	25	39
(5) Instämmer helt	42	20	43	26	36	23	44	36	29	39
(4)	15	25	5	17	16	10	19	5	19	12
(3)	5	15	12	11	8	6	3	8	10	6
(2)	1	2	7	4	3	5	1	12	7	3
(1) Instämmer inte alls	10	5	0	5	2	7	7	8	10	2
Medelvärde*	4.05	3.81	4.25	3.86	4.26	3.74	4.26	3.71	3.68	4.37cd
Felmarginal	0.81	0.45	0.48	0.40	0.17	0.68	0.47	0.57	0.47	0.16

	Bransch - Finans/fastighet					Bransch - Övriga tjänster				
	2002 a	2003 b	2005 c	2007 d	2013 e	2002 a	2003 b	2005 c	2007 d	2013 e
Antal observationer	434	440	414	522	838	103	122	121	129	201
Andelar i procent										
(4+5) Instämmer	41	41	37	42	52	21	34	33	32	51
(3) Varken eller	12	11	12	10	8	18	9	8	6	7
(1+2) Instämmer ej	13	19	13	12	6	22	18	20	19	4
Ingen uppfattning/ej svar	34	29	38	36	33	39	39	39	43	37
(5) Instämmer helt	26	26	24	30	36	19	26	24	21	40
(4)	15	15	13	12	16	2	8	9	11	11
(3)	12	11	12	10	8	18	9	8	6	7
(2)	7	9	4	6	4	0	9	4	9	3
(1) Instämmer inte alls	7	11	9	6	2	22	10	16	10	1
Medelvärde*	3.71	3.52	3.61	3.83	4.19abcd	2.94	3.51	3.34	3.41	4.35abcd
Felmarginal	0.24	0.24	0.25	0.21	0.12	0.71	0.41	0.48	0.41	0.20

\* En bokstav efter medelvärdet anger att skillnaden i medelvärde gentemot den angivna kolumnen är statistiskt säkerställd.

Om Skatteverket skulle upptäcka skattefusk i ett företag som vårt blir konsekvenserna allvarliga

	Svarandes befattning - Företagsägare		Svarandes befattning - Företagsledare/VD		Svarandes befattning - Ekonomiansvarig		Svarandes befattning - Anställd på ekonomiskavdelning		Svarandes befattning - Sköter den ekonomiska hanteringen		Handlar med andra länder - Ja		Handlar med andra länder - Nej	
	2007 a	2013 b	2007 a	2013 b	2007 a	2013 b	2007 a	2013 b	2007 a	2013 b	2007 a	2013 b	2007 a	2013 b
Antal observationer	1079	1458	117	199	292	475	37	126	68	149	503	676	1096	2015
Andelar i procent														
(4+5) Instämmer	37	50	52	50	36	49	51	51	31	46	44	52	36	50
(3) Varken eller	12	9	6	12	10	9	4	4	1	7	9	9	12	9
(1+2) Instämmer ej	15	6	19	5	13	4	1	3	19	5	13	4	16	6
Ingen uppfattning/ej svar	36	35	23	34	41	38	44	42	49	42	34	34	37	35
(5) Instämmer helt	26	35	38	35	22	36	40	38	24	34	32	36	25	35
(4)	11	15	13	15	14	14	10	13	7	12	13	16	11	15
(3)	12	9	6	12	10	9	4	4	1	7	9	9	12	9
(2)	6	4	5	3	8	2	0	1	14	3	5	2	7	4
(1) Instämmer inte alls	9	3	14	2	5	2	1	2	5	2	8	2	9	2
Medelvärde*	3.62	4.17a	3.74	4.20	3.67	4.27a	4.61	4.45	3.61	4.25	3.83	4.25a	3.57	4.18a
Felmarginal	0.13	0.08	0.45	0.21	0.27	0.16	0.34	0.31	0.65	0.26	0.22	0.13	0.14	0.07

\* En bokstav efter medelvärdet anger att skillnaden i medelvärde gentemot den angivna kolumnen är statistiskt säkerställd.

Om Skatteverket skulle upptäcka skattefusk i ett företag som vårt blir konsekvenserna allvarliga

	Huvudsaklig verksamhetsort - Storstad				Huvudsaklig verksamhetsort - Tätort				Huvudsaklig verksamhetsort - Landsbygd				Huvudsaklig verksamhetsort - Utomlands			
	2003 a	2005 b	2007 c	2013 d	2003 a	2005 b	2007 c	2013 d	2003 a	2005 b	2007 c	2013 d	2003 a	2005 b	2007 c	2013 d
Antal observationer	425	464	509	919	516	399	604	1019	290	269	372	625	11	12	16	22
Andelar i procent																
(4+5) Instämmer	39	34	38	54	41	36	41	54	39	33	34	44	42	15	31	28
(3) Varken eller	13	9	7	9	8	11	12	8	10	13	14	11	5	27	1	7
(1+2) Instämmer ej	12	16	14	6	18	16	13	5	15	16	19	7	27	26	2	8
Ingen uppfattning/ej svar	36	41	41	31	33	37	33	33	35	38	33	39	26	31	66	56
(5) Instämmer helt	26	25	25	40	27	23	30	39	30	25	23	28	20	15	29	24
(4)	13	9	12	14	14	13	11	16	9	8	11	15	21	1	2	5
(3)	13	9	7	9	8	11	12	8	10	13	14	11	5	27	1	7
(2)	6	6	6	3	7	5	7	3	7	9	8	5	6	5	0	0
(1) Instämmer inte alls	6	10	9	3	11	11	7	2	9	7	12	2	21	21	2	8
Medelvärde*	3.74	3.55	3.68	4.23abc	3.59	3.51	3.76	4.27abc	3.71	3.56	3.39	4.03abc	3.18	2.74	4.63b	3.81
Felmarginal	0.22	0.26	0.23	0.11	0.22	0.26	0.18	0.10	0.25	0.26	0.22	0.13	1.42	1.21	0.60	1.23

	Hur länge företaget drivits - Mindre än 2 år				Hur länge företaget drivits - 2-5 år				Hur länge företaget drivits - Mer än 5 år			
	2003 a	2005 b	2007 c	2013 d	2003 a	2005 b	2007 c	2013 d	2003 a	2005 b	2007 c	2013 d
Antal observationer	75	100	145	111	136	131	233	432	761	669	1218	2150
Andelar i procent												
(4+5) Instämmer	37	26	36	59	39	37	42	47	39	34	37	51
(3) Varken eller	11	9	11	5	9	14	9	9	10	10	12	9
(1+2) Instämmer ej	18	11	9	3	10	16	16	7	17	17	16	6
Ingen uppfattning/ej svar	34	54	44	33	42	33	33	37	34	39	35	34
(5) Instämmer helt	29	19	25	46	26	26	32	32	28	25	25	36
(4)	8	7	11	13	14	11	10	15	11	9	12	15
(3)	11	9	11	5	9	14	9	9	10	10	12	9
(2)	15	2	7	0	2	8	5	5	7	8	7	3
(1) Instämmer inte alls	4	10	2	2	8	8	11	2	10	9	9	2
Medelvärde*	3.68	3.52	3.87	4.49abc	3.81	3.58	3.71	4.12bc	3.62	3.55	3.58	4.19abc
Felmarginal	0.46	0.53	0.32	0.23	0.39	0.38	0.29	0.16	0.17	0.19	0.14	0.07

\* En bokstav efter medelvärdet anger att skillnaden i medelvärde gentemot den angivna kolumnen är statistiskt säkerställd.

Om Skatteverket skulle upptäcka skattefusk i ett företag som vårt blir konsekvenserna allvarliga

	Juridisk form - Fysiska personer					Juridisk form - HB/KB					Juridisk form - Aktiebolag				
	2002 a	2003 b	2005 c	2007 d	2013 e	2002 a	2003 b	2005 c	2007 d	2013 e	2002 a	2003 b	2005 c	2007 d	2013 e
Antal observationer	452	458	416	581	761	404	97	94	111	98	441	774	708	917	1852
Andelar i procent															
(4+5) Instämmer	34	34	31	33	46	38	51	35	46	52	39	46	41	44	54
(3) Varken eller	13	9	11	13	9	12	17	15	6	16	11	11	10	9	8
(1+2) Instämmer ej	16	17	18	17	6	17	9	9	8	2	15	13	15	14	6
Ingen uppfattning/ej svar	38	40	40	38	38	33	23	41	39	31	35	29	34	33	32
(5) Instämmer helt	21	25	22	23	32	24	48	24	28	42	27	29	28	32	38
(4)	12	9	9	10	14	14	3	11	19	9	11	17	13	12	16
(3)	13	9	11	13	9	12	17	15	6	16	11	11	10	9	8
(2)	4	8	8	8	4	8	5	3	4	2	5	5	6	5	3
(1) Instämmer inte alls	12	9	10	9	2	8	5	7	4	0	10	9	9	9	3
Medelvärde*	3.44	3.56	3.43	3.48	4.14abcd	3.56	4.10a	3.73	4.01a	4.32ac	3.62	3.75	3.67	3.78	4.23abcd
Felmarginal	0.31	0.21	0.21	0.17	0.11	0.25	0.37	0.42	0.34	0.27	0.23	0.16	0.19	0.16	0.08

	Använder extern redovisningskonsult					Använder ej extern redovisningskonsult					Är själv redovisningskonsult				
	2002 a	2003 b	2005 c	2007 d	2013 e	2002 a	2003 b	2005 c	2007 d	2013 e	2002 a	2003 b	2005 c	2007 d	2013 e
Antal observationer	816	910	832	1048	2035	247	217	209	305	395	161	167	137	209	281
Andelar i procent															
(4+5) Instämmer	37	41	35	39	51	25	35	30	31	44	50	47	54	56	68
(3) Varken eller	14	10	11	12	9	9	12	12	9	11	14	11	10	7	7
(1+2) Instämmer ej	12	16	16	14	5	27	13	17	21	8	18	20	18	16	8
Ingen uppfattning/ej svar	38	33	37	36	35	39	40	42	38	38	18	22	18	20	17
(5) Instämmer helt	24	29	25	28	37	14	24	22	17	29	42	35	30	44	53
(4)	13	12	11	11	15	11	11	8	14	15	8	12	24	13	15
(3)	14	10	11	12	9	9	12	12	9	11	14	11	10	7	7
(2)	4	6	7	6	3	8	10	6	7	5	6	8	7	4	4
(1) Instämmer inte alls	8	10	9	7	2	19	4	11	15	2	12	11	12	12	4
Medelvärde*	3.66	3.66	3.56	3.71	4.23abcd	2.88	3.69ad	3.41	3.20	4.00acd	3.77	3.66	3.65	3.90	4.31abcd
Felmarginal	0.21	0.15	0.16	0.13	0.07	0.42	0.30	0.36	0.31	0.18	0.25	0.26	0.26	0.22	0.14

\* En bokstav efter medelvärdet anger att skillnaden i medelvärde gentemot den angivna kolumnen är statistiskt säkerställd.

Vårt företag försöker undvika att göra affärer med företag som skattefuskar

	Antal anställda - Utan anställda					Antal anställda - 1-4 anställda				
	2002 a	2003 b	2005 c	2007 d	2013 e	2002 a	2003 b	2005 c	2007 d	2013 e
Antal observationer	455	505	456	639	1034	616	500	454	419	834
Andelar i procent										
(4+5) Instämmer	76	77	70	76	79	86	84	77	82	85
(3) Varken eller	5	5	5	5	2	2	5	4	2	2
(1+2) Instämmer ej	2	2	4	3	3	3	2	5	3	3
Ingen uppfattning/ej svar	17	16	21	17	16	9	9	14	13	11
(5) Instämmer helt	65	65	59	64	71	74	74	67	73	79
(4)	11	12	11	11	8	12	10	10	10	6
(3)	5	5	5	5	2	2	5	4	2	2
(2)	1	1	2	1	1	2	0	2	2	1
(1) Instämmer inte alls	1	2	2	2	2	1	1	3	2	2
Medelvärde*	4.65	4.63	4.56	4.63	4.74bcd	4.71	4.72c	4.57	4.72c	4.79c
Felmarginal	0.11	0.08	0.11	0.08	0.06	0.12	0.07	0.10	0.08	0.06

	Antal anställda - 5-49 anställda					Antal anställda - 50+ anställda				
	2002 a	2003 b	2005 c	2007 d	2013 e	2002 a	2003 b	2005 c	2007 d	2013 e
Antal observationer	94	195	184	364	561	132	129	124	187	282
Andelar i procent										
(4+5) Instämmer	88	87	85	86	88	88	88	85	82	86
(3) Varken eller	0	1	3	2	1	2	2	3	4	2
(1+2) Instämmer ej	3	2	2	3	1	1	1	2	1	1
Ingen uppfattning/ej svar	10	11	9	9	9	9	9	10	13	11
(5) Instämmer helt	78	78	77	78	82	77	81	78	75	81
(4)	10	9	8	8	6	11	7	7	7	5
(3)	0	1	3	2	1	2	2	3	4	2
(2)	2	2	2	1	0	0	0	0	1	0
(1) Instämmer inte alls	0	1	1	2	1	1	1	2	0	1
Medelvärde*	4.80	4.81	4.76	4.76	4.85d	4.80	4.84	4.78	4.80	4.84
Felmarginal	0.17	0.09	0.10	0.08	0.05	0.10	0.10	0.12	0.09	0.07

\* En bokstav efter medelvärdet anger att skillnaden i medelvärde gentemot den angivna kolumnen är statistiskt säkerställd.

Vårt företag försöker undvika att göra affärer med företag som skattefuskar

	Bransch - Jordbruk/skog/fiske					Bransch - Utvinning/tillverkning/försörjning				
	2002 a	2003 b	2005 c	2007 d	2013 e	2002 a	2003 b	2005 c	2007 d	2013 e
Antal observationer	140	156	137	202	281	144	165	140	186	268
Andelar i procent										
(4+5) Instämmer	77	76	70	70	75	71	81	79	81	88
(3) Varken eller	7	4	5	5	3	1	9	3	3	0
(1+2) Instämmer ej	0	3	4	4	3	4	0	5	4	2
Ingen uppfattning/ej svar	16	18	21	22	18	24	9	14	12	10
(5) Instämmer helt	68	63	55	56	67	61	71	69	66	81
(4)	9	13	14	13	9	10	10	10	15	8
(3)	7	4	5	5	3	1	9	3	3	0
(2)	0	1	3	2	1	3	0	3	3	1
(1) Instämmer inte alls	0	2	1	2	2	1	0	1	1	1
Medelvärde*	4.72	4.63	4.51	4.54	4.68	4.67	4.68	4.65	4.60	4.85d
Felmarginal	0.16	0.15	0.18	0.14	0.11	0.25	0.17	0.21	0.20	0.09

	Bransch - Bygg					Bransch - Parti-/detaljhandel				
	2002 a	2003 b	2005 c	2007 d	2013 e	2002 a	2003 b	2005 c	2007 d	2013 e
Antal observationer	105	100	104	140	266	214	229	181	267	349
Andelar i procent										
(4+5) Instämmer	85	83	82	91	86	87	81	73	79	85
(3) Varken eller	0	5	3	3	1	2	4	6	5	2
(1+2) Instämmer ej	1	1	6	2	2	3	1	2	1	1
Ingen uppfattning/ej svar	13	12	9	4	11	8	14	19	15	12
(5) Instämmer helt	78	67	67	78	82	76	74	63	70	77
(4)	8	16	15	14	4	11	7	10	9	8
(3)	0	5	3	3	1	2	4	6	5	2
(2)	1	0	3	0	0	1	1	0	1	0
(1) Instämmer inte alls	0	1	2	2	2	3	1	1	0	0
Medelvärde*	4.87c	4.67	4.55	4.71	4.83c	4.71	4.78	4.64	4.74	4.83c
Felmarginal	0.13	0.17	0.26	0.17	0.09	0.23	0.10	0.15	0.10	0.07

\* En bokstav efter medelvärdet anger att skillnaden i medelvärde gentemot den angivna kolumnen är statistiskt säkerställd.



Vårt företag försöker undvika att göra affärer med företag som skattefuskar

	Bransch - Hotell/restaurang					Bransch - Transport				
	2002 a	2003 b	2005 c	2007 d	2013 e	2002 a	2003 b	2005 c	2007 d	2013 e
Antal observationer	74	42	43	68	223	83	75	78	91	265
Andelar i procent										
(4+5) Instämmer	85	74	67	84	76	78	85	83	88	85
(3) Varken eller	0	11	10	1	4	8	2	4	0	2
(1+2) Instämmer ej	0	0	2	0	4	5	1	2	5	3
Ingen uppfattning/ej svar	14	15	22	15	16	9	12	10	8	9
(5) Instämmer helt	61	59	57	77	69	68	66	76	78	79
(4)	25	15	10	7	7	10	19	7	10	6
(3)	0	11	10	1	4	8	2	4	0	2
(2)	0	0	0	0	0	5	0	1	0	1
(1) Instämmer inte alls	0	0	2	0	4	0	1	2	4	2
Medelvärde*	4.70	4.56	4.54	4.89e	4.62	4.54	4.70	4.73	4.70	4.76
Felmarginal	0.29	0.32	0.40	0.09	0.18	0.36	0.17	0.19	0.28	0.10

	Bransch - Finans/fastighet					Bransch - Övriga tjänster				
	2002 a	2003 b	2005 c	2007 d	2013 e	2002 a	2003 b	2005 c	2007 d	2013 e
Antal observationer	434	440	414	522	838	103	122	121	129	201
Andelar i procent										
(4+5) Instämmer	78	80	73	80	83	79	78	62	73	77
(3) Varken eller	2	4	4	4	2	5	3	4	4	1
(1+2) Instämmer ej	5	5	7	4	3	1	0	1	2	2
Ingen uppfattning/ej svar	15	10	16	12	12	15	19	33	21	20
(5) Instämmer helt	63	70	66	72	75	70	66	54	65	72
(4)	15	11	8	9	8	9	11	8	9	5
(3)	2	4	4	4	2	5	3	4	4	1
(2)	3	1	1	1	0	0	0	1	1	1
(1) Instämmer inte alls	2	4	5	2	2	1	0	0	0	1
Medelvärde*	4.58	4.56	4.52	4.66	4.75bc	4.73	4.79	4.72	4.72	4.84
Felmarginal	0.15	0.16	0.18	0.12	0.08	0.22	0.12	0.15	0.14	0.11

\* En bokstav efter medelvärdet anger att skillnaden i medelvärde gentemot den angivna kolumnen är statistiskt säkerställd.

Vårt företag försöker undvika att göra affärer med företag som skattefuskar

	Svarandes befattning - Företagsägare		Svarandes befattning - Företagsledare/VD		Svarandes befattning - Ekonomiansvarig		Svarandes befattning - Anställd på ekonomiavdelning		Svarandes befattning - Sköter den ekonomiska hanteringen		Handlar med andra länder - Ja		Handlar med andra länder - Nej	
	2007 a	2013 b	2007 a	2013 b	2007 a	2013 b	2007 a	2013 b	2007 a	2013 b	2007 a	2013 b	2007 a	2013 b
Antal observationer	1079	1458	117	199	292	475	37	126	68	149	503	676	1096	2015
Andelar i procent														
(4+5) Instämmer	78	81	85	87	88	80	71	83	69	74	81	83	78	81
(3) Varken eller	4	2	0	1	3	1	0	0	3	3	3	3	4	2
(1+2) Instämmer ej	3	3	4	0	1	3	0	0	5	1	3	1	3	3
Ingen uppfattning/ej svar	15	14	11	13	8	16	29	16	23	22	12	13	16	14
(5) Instämmer helt	67	73	69	82	82	74	65	82	66	66	73	76	66	74
(4)	11	8	16	4	7	6	5	1	4	8	8	7	12	7
(3)	4	2	0	1	3	1	0	0	3	3	3	3	4	2
(2)	1	1	3	0	0	0	0	0	3	1	2	1	1	1
(1) Instämmer inte alls	2	2	1	0	0	2	0	0	2	1	1	1	2	2
Medelvärde*	4.64	4.74a	4.67	4.92a	4.85	4.79	4.93	4.97	4.67	4.77	4.71	4.80	4.65	4.76a
Felmarginal	0.07	0.05	0.20	0.06	0.08	0.11	0.14	0.02	0.30	0.13	0.10	0.06	0.07	0.04

\* En bokstav efter medelvärdet anger att skillnaden i medelvärde gentemot den angivna kolumnen är statistiskt säkerställd.

Vårt företag försöker undvika att göra affärer med företag som skattefuskar

	Huvudsaklig verksamhetsort - Storstad				Huvudsaklig verksamhetsort - Tätort				Huvudsaklig verksamhetsort - Landsbygd				Huvudsaklig verksamhetsort - Utomlands			
	2003 a	2005 b	2007 c	2013 d	2003 a	2005 b	2007 c	2013 d	2003 a	2005 b	2007 c	2013 d	2003 a	2005 b	2007 c	2013 d
Antal observationer	425	464	509	919	516	399	604	1019	290	269	372	625	11	12	16	22
Andelar i procent																
(4+5) Instämmer	82	72	80	84	83	74	82	84	78	73	75	79	69	47	79	66
(3) Varken eller	7	3	5	2	3	6	3	2	4	3	4	2	5	26	0	8
(1+2) Instämmer ej	1	5	3	3	2	4	1	2	3	4	4	3	5	0	0	0
Ingen uppfattning/ej svar	10	20	12	12	11	16	14	13	15	20	17	16	21	27	20	26
(5) Instämmer helt	69	65	70	78	75	62	72	76	64	62	61	70	69	47	79	66
(4)	13	8	10	6	8	12	10	8	14	11	14	9	0	0	0	0
(3)	7	3	5	2	3	6	3	2	4	3	4	2	5	26	0	8
(2)	0	1	2	1	1	2	0	0	1	3	2	1	0	0	0	0
(1) Instämmer inte alls	1	4	1	2	1	2	1	2	2	1	2	2	5	0	0	0
Medelvärde*	4.66	4.61	4.67	4.78b	4.73b	4.55	4.76b	4.79b	4.60	4.64	4.57	4.73c	4.61	4.28	4.99	4.77
Felmarginal	0.10	0.14	0.10	0.07	0.10	0.14	0.07	0.06	0.13	0.13	0.12	0.08	0.59	0.89	0.02	0.41

	Hur länge företaget drivits - Mindre än 2 år				Hur länge företaget drivits - 2-5 år				Hur länge företaget drivits - Mer än 5 år			
	2003 a	2005 b	2007 c	2013 d	2003 a	2005 b	2007 c	2013 d	2003 a	2005 b	2007 c	2013 d
Antal observationer	75	100	145	111	136	131	233	432	761	669	1218	2150
Andelar i procent												
(4+5) Instämmer	83	58	80	82	75	68	75	83	81	76	80	82
(3) Varken eller	10	3	7	2	9	5	4	1	3	5	3	2
(1+2) Instämmer ej	0	7	3	8	0	6	2	2	3	3	3	2
Ingen uppfattning/ej svar	7	32	10	8	16	21	19	14	13	16	14	14
(5) Instämmer helt	74	52	66	80	61	59	64	77	69	64	69	74
(4)	9	6	14	2	14	9	11	5	12	12	11	8
(3)	10	3	7	2	9	5	4	1	3	5	3	2
(2)	0	2	1	4	0	4	1	0	1	2	1	1
(1) Instämmer inte alls	0	5	2	4	0	2	1	2	2	1	2	2
Medelvärde*	4.69	4.43	4.58	4.63	4.62	4.49	4.69	4.81ab	4.66	4.61	4.67	4.77abc
Felmarginal	0.18	0.34	0.18	0.25	0.16	0.24	0.13	0.09	0.08	0.09	0.07	0.04

\* En bokstav efter medelvärdet anger att skillnaden i medelvärde gentemot den angivna kolumnen är statistiskt säkerställd.

Vårt företag försöker undvika att göra affärer med företag som skattefuskar

	Juridisk form - Fysiska personer					Juridisk form - HB/KB					Juridisk form - Aktiebolag				
	2002 a	2003 b	2005 c	2007 d	2013 e	2002 a	2003 b	2005 c	2007 d	2013 e	2002 a	2003 b	2005 c	2007 d	2013 e
Antal observationer	452	458	416	581	761	404	97	94	111	98	441	774	708	917	1852
Andelar i procent															
(4+5) Instämmer	76	77	69	74	78	80	79	75	85	79	85	83	78	83	85
(3) Varken eller	5	4	5	4	2	3	7	6	6	2	2	5	4	2	2
(1+2) Instämmer ej	2	2	4	3	3	4	2	3	2	2	4	2	4	3	2
Ingen uppfattning/ej svar	17	16	22	18	17	13	12	16	8	17	10	10	15	12	11
(5) Instämmer helt	66	65	58	62	70	67	66	66	75	72	73	73	68	75	79
(4)	10	12	11	12	8	13	13	9	9	7	12	10	9	9	6
(3)	5	4	5	4	2	3	7	6	6	2	2	5	4	2	2
(2)	1	0	2	1	1	2	0	0	0	0	2	1	1	1	0
(1) Instämmer inte alls	1	2	2	2	2	2	2	3	2	2	2	1	3	1	2
Medelvärde*	4.68	4.66	4.55	4.61	4.74cd	4.64	4.61	4.62	4.70	4.76	4.69	4.69	4.63	4.75	4.79bc
Felmarginal	0.13	0.09	0.11	0.09	0.06	0.12	0.23	0.23	0.18	0.20	0.10	0.08	0.10	0.07	0.04

	Använder extern redovisningskonsult					Använder ej extern redovisningskonsult					Är själv redovisningskonsult				
	2002 a	2003 b	2005 c	2007 d	2013 e	2002 a	2003 b	2005 c	2007 d	2013 e	2002 a	2003 b	2005 c	2007 d	2013 e
Antal observationer	816	910	832	1048	2035	247	217	209	305	395	161	167	137	209	281
Andelar i procent															
(4+5) Instämmer	83	82	75	78	82	71	74	67	77	79	86	86	88	88	94
(3) Varken eller	3	4	4	3	2	4	6	4	6	1	3	5	1	2	1
(1+2) Instämmer ej	2	1	4	3	3	4	5	4	2	2	7	5	4	1	1
Ingen uppfattning/ej svar	12	13	17	15	13	22	14	24	16	18	4	4	7	9	4
(5) Instämmer helt	70	69	64	68	76	62	64	56	63	67	74	79	77	80	85
(4)	13	12	11	10	6	8	10	11	14	13	12	7	10	8	9
(3)	3	4	4	3	2	4	6	4	6	1	3	5	1	2	1
(2)	1	0	2	1	1	3	2	1	1	0	4	3	3	0	0
(1) Instämmer inte alls	1	1	2	2	2	1	3	3	1	2	2	2	1	1	1
Medelvärde*	4.69	4.70	4.61	4.67	4.77cd	4.64	4.52	4.52	4.63	4.74bc	4.57	4.63	4.70	4.81ab	4.84ab
Felmarginal	0.09	0.06	0.08	0.07	0.04	0.19	0.19	0.20	0.13	0.10	0.15	0.14	0.14	0.08	0.07

\* En bokstav efter medelvärdet anger att skillnaden i medelvärde gentemot den angivna kolumnen är statistiskt säkerställd.

Jag känner personligen företagare som skattefuskar

	Antal anställda - Utan anställda					Antal anställda - 1-4 anställda				
	2002 a	2003 b	2005 c	2007 d	2013 e	2002 a	2003 b	2005 c	2007 d	2013 e
Antal observationer	455	505	456	639	1034	616	500	454	419	834
Andelar i procent										
(4+5) Instämmer	16	21	19	19	7	16	17	16	18	9
(3) Varken eller	11	7	7	8	5	7	7	5	6	4
(1+2) Instämmer ej	38	39	40	38	61	30	42	41	51	62
Ingen uppfattning/ej svar	35	33	34	35	28	47	34	38	26	25
(5) Instämmer helt	11	14	14	13	4	12	11	11	13	6
(4)	4	6	4	6	2	4	5	4	4	3
(3)	11	7	7	8	5	7	7	5	6	4
(2)	9	7	10	11	10	6	10	9	12	8
(1) Instämmer inte alls	29	32	30	27	51	25	32	33	39	53
Medelvärde*	2.37e	2.46e	2.45e	2.51e	1.60	2.49e	2.31e	2.24e	2.21e	1.66
Felmarginal	0.25	0.20	0.20	0.17	0.09	0.34	0.17	0.19	0.18	0.11

	Antal anställda - 5-49 anställda					Antal anställda - 50+ anställda				
	2002 a	2003 b	2005 c	2007 d	2013 e	2002 a	2003 b	2005 c	2007 d	2013 e
Antal observationer	94	195	184	364	561	132	129	124	187	282
Andelar i procent										
(4+5) Instämmer	13	18	23	12	5	14	18	19	12	3
(3) Varken eller	5	6	8	8	3	11	5	5	5	3
(1+2) Instämmer ej	43	49	44	54	67	55	56	52	58	77
Ingen uppfattning/ej svar	39	27	25	26	25	20	22	24	24	16
(5) Instämmer helt	10	12	18	9	4	10	12	13	8	2
(4)	3	6	5	3	1	5	6	6	4	1
(3)	5	6	8	8	3	11	5	5	5	3
(2)	10	9	8	10	8	11	9	10	10	11
(1) Instämmer inte alls	34	39	35	44	59	43	47	42	48	67
Medelvärde*	2.13e	2.20e	2.50de	1.96e	1.45	2.08e	2.07e	2.19e	1.85e	1.34
Felmarginal	0.55	0.26	0.28	0.17	0.10	0.27	0.29	0.31	0.23	0.13

\* En bokstav efter medelvärdet anger att skillnaden i medelvärde gentemot den angivna kolumnen är statistiskt säkerställd.

Jag känner personligen företagare som skattefuskar

	Bransch - Jordbruk/skog/fiske					Bransch - Utvinning/tillverkning/försörjning				
	2002 a	2003 b	2005 c	2007 d	2013 e	2002 a	2003 b	2005 c	2007 d	2013 e
Antal observationer	140	156	137	202	281	144	165	140	186	268
Andelar i procent										
(4+5) Instämmer	23	23	16	19	7	6	14	16	19	5
(3) Varken eller	4	7	6	8	5	1	4	16	9	2
(1+2) Instämmer ej	30	35	39	38	60	64	45	44	39	68
Ingen uppfattning/ej svar	43	36	38	35	28	29	36	23	33	25
(5) Instämmer helt	18	13	12	12	4	5	8	15	15	3
(4)	5	10	4	7	3	1	6	1	4	2
(3)	4	7	6	8	5	1	4	16	9	2
(2)	7	9	13	15	9	25	5	7	8	7
(1) Instämmer inte alls	23	26	27	23	51	39	40	38	32	61
Medelvärde*	2.78e	2.59e	2.40e	2.55e	1.60	1.70	2.01e	2.34ae	2.45ae	1.38
Felmarginal	0.55	0.34	0.35	0.27	0.16	0.33	0.41	0.44	0.47	0.18

	Bransch - Bygg					Bransch - Parti-/detaljhandel				
	2002 a	2003 b	2005 c	2007 d	2013 e	2002 a	2003 b	2005 c	2007 d	2013 e
Antal observationer	105	100	104	140	266	214	229	181	267	349
Andelar i procent										
(4+5) Instämmer	15	21	23	18	6	16	15	20	22	10
(3) Varken eller	18	6	5	5	5	9	9	7	7	5
(1+2) Instämmer ej	20	35	34	43	58	35	43	30	32	59
Ingen uppfattning/ej svar	46	39	37	33	31	40	34	43	38	27
(5) Instämmer helt	14	17	18	12	5	13	10	14	19	8
(4)	2	3	6	6	2	3	5	7	4	1
(3)	18	6	5	5	5	9	9	7	7	5
(2)	5	7	7	9	6	9	10	6	5	10
(1) Instämmer inte alls	15	28	27	34	52	26	33	24	27	48
Medelvärde*	2.88e	2.59e	2.67e	2.28e	1.57	2.45e	2.22e	2.65e	2.71be	1.80
Felmarginal	0.69	0.59	0.55	0.41	0.17	0.44	0.31	0.44	0.33	0.20

\* En bokstav efter medelvärdet anger att skillnaden i medelvärde gentemot den angivna kolumnen är statistiskt säkerställd.

Jag känner personligen företagare som skattefuskar

	Bransch - Hotell/restaurang					Bransch - Transport				
	2002 a	2003 b	2005 c	2007 d	2013 e	2002 a	2003 b	2005 c	2007 d	2013 e
Antal observationer	74	42	43	68	223	83	75	78	91	265
Andelar i procent										
(4+5) Instämmer	22	25	17	14	9	10	13	22	9	7
(3) Varken eller	29	5	5	4	5	6	5	10	11	5
(1+2) Instämmer ej	15	33	41	54	54	35	42	24	41	57
Ingen uppfattning/ej svar	34	38	36	28	32	49	41	45	38	31
(5) Instämmer helt	17	21	14	9	8	5	5	15	7	5
(4)	5	3	4	5	2	5	8	7	3	2
(3)	29	5	5	4	5	6	5	10	11	5
(2)	1	13	11	15	9	10	10	3	9	7
(1) Instämmer inte alls	14	20	30	39	44	25	31	21	33	50
Medelvärde*	3.14de	2.89e	2.36	2.04	1.81	2.12	2.06	2.84de	2.06	1.64
Felmarginal	0.68	0.86	0.86	0.43	0.25	0.57	0.49	0.62	0.46	0.18

	Bransch - Finans/fastighet					Bransch - Övriga tjänster				
	2002 a	2003 b	2005 c	2007 d	2013 e	2002 a	2003 b	2005 c	2007 d	2013 e
Antal observationer	434	440	414	522	838	103	122	121	129	201
Andelar i procent										
(4+5) Instämmer	13	22	20	18	5	11	22	14	16	9
(3) Varken eller	10	6	4	7	4	18	9	7	10	4
(1+2) Instämmer ej	46	43	48	53	69	33	42	44	39	57
Ingen uppfattning/ej svar	30	29	27	22	22	39	27	34	35	31
(5) Instämmer helt	9	17	16	12	3	5	16	11	13	8
(4)	4	5	4	6	3	5	6	3	4	1
(3)	10	6	4	7	4	18	9	7	10	4
(2)	9	9	11	13	11	2	5	10	8	9
(1) Instämmer inte alls	37	35	37	39	58	31	38	34	31	47
Medelvärde*	2.13e	2.46e	2.32e	2.20e	1.48	2.21	2.42e	2.18	2.37e	1.74
Felmarginal	0.30	0.28	0.27	0.22	0.10	0.60	0.41	0.41	0.39	0.24

\* En bokstav efter medelvärdet anger att skillnaden i medelvärde gentemot den angivna kolumnen är statistiskt säkerställd.

Jag känner personligen företagare som skattefuskar

	Svarandes befattning - Företagsägare		Svarandes befattning - Företagsledare/VD		Svarandes befattning - Ekonomiansvarig		Svarandes befattning - Anställd på ekonomiavdelning		Svarandes befattning - Sköter den ekonomiska hanteringen		Handlar med andra länder - Ja		Handlar med andra länder - Nej	
	2007 a	2013 b	2007 a	2013 b	2007 a	2013 b	2007 a	2013 b	2007 a	2013 b	2007 a	2013 b	2007 a	2013 b
Antal observationer	1079	1458	117	199	292	475	37	126	68	149	503	676	1096	2015
Andelar i procent														
(4+5) Instämmer	19	7	21	7	11	2	1	10	10	5	18	6	18	7
(3) Varken eller	8	5	6	2	8	4	5	4	11	2	8	4	8	5
(1+2) Instämmer ej	41	62	42	69	56	66	51	63	39	54	45	64	41	62
Ingen uppfattning/ej svar	32	26	30	22	25	29	43	23	40	40	28	25	33	27
(5) Instämmer helt	14	5	7	4	9	1	0	8	5	3	15	5	13	5
(4)	5	2	14	3	1	1	1	2	5	2	4	2	6	2
(3)	8	5	6	2	8	4	5	4	11	2	8	4	8	5
(2)	11	10	11	9	8	7	0	2	9	5	10	13	11	8
(1) Instämmer inte alls	30	52	31	60	48	59	51	61	30	49	35	51	30	54
Medelvärde*	2.45b	1.63	2.36b	1.48	1.88b	1.30	1.22	1.62	2.12b	1.41	2.34b	1.60	2.41b	1.58
Felmarginal	0.14	0.08	0.43	0.21	0.33	0.12	0.34	0.37	0.52	0.25	0.24	0.13	0.14	0.07

\* En bokstav efter medelvärdet anger att skillnaden i medelvärde gentemot den angivna kolumnen är statistiskt säkerställd.



Jag känner personligen företagare som skattefuskar

	Huvudsaklig verksamhetsort - Storstad				Huvudsaklig verksamhetsort - Tätort				Huvudsaklig verksamhetsort - Landsbygd				Huvudsaklig verksamhetsort - Utomlands			
	2003 a	2005 b	2007 c	2013 d	2003 a	2005 b	2007 c	2013 d	2003 a	2005 b	2007 c	2013 d	2003 a	2005 b	2007 c	2013 d
Antal observationer	425	464	509	919	516	399	604	1019	290	269	372	625	11	12	16	22
Andelar i procent																
(4+5) Instämmer	23	19	19	7	18	18	18	8	20	19	18	6	22	6	1	0
(3) Varken eller	10	6	4	5	5	9	10	4	7	6	9	5	0	5	0	0
(1+2) Instämmer ej	39	40	48	66	43	43	44	60	40	37	36	60	47	32	79	60
Ingen uppfattning/ej svar	28	35	28	22	34	30	28	27	33	38	38	29	31	58	20	40
(5) Instämmer helt	16	13	13	4	13	15	15	6	12	14	11	4	22	6	0	0
(4)	7	5	6	3	5	3	4	2	8	5	6	2	0	0	0	0
(3)	10	6	4	5	5	9	10	4	7	6	9	5	0	5	0	0
(2)	8	7	10	10	11	12	10	8	6	9	13	9	0	1	16	11
(1) Instämmer inte alls	32	34	38	56	32	31	34	52	34	28	23	51	47	31	63	49
Medelvärde*	2.57d	2.36d	2.24d	1.58	2.34d	2.42d	2.38d	1.65	2.36d	2.50d	2.52d	1.58	2.29	1.77	1.25	1.19
Felmarginal	0.26	0.26	0.23	0.10	0.24	0.26	0.21	0.11	0.27	0.30	0.23	0.12	1.87	1.13	0.32	0.21

	Hur länge företaget drivits - Mindre än 2 år				Hur länge företaget drivits - 2-5 år				Hur länge företaget drivits - Mer än 5 år			
	2003 a	2005 b	2007 c	2013 d	2003 a	2005 b	2007 c	2013 d	2003 a	2005 b	2007 c	2013 d
Antal observationer	75	100	145	111	136	131	233	432	761	669	1218	2150
Andelar i procent												
(4+5) Instämmer	19	14	21	7	19	18	17	8	19	20	18	7
(3) Varken eller	8	5	8	7	9	9	6	2	6	7	8	5
(1+2) Instämmer ej	36	46	37	58	42	44	46	63	40	38	42	62
Ingen uppfattning/ej svar	37	34	35	28	30	28	31	27	34	36	31	26
(5) Instämmer helt	18	9	17	6	13	15	14	6	12	15	12	4
(4)	1	5	4	1	6	3	3	2	7	4	6	2
(3)	8	5	8	7	9	9	6	2	6	7	8	5
(2)	5	12	8	5	6	10	16	13	9	8	10	9
(1) Instämmer inte alls	31	34	28	53	36	34	31	50	32	30	32	54
Medelvärde*	2.52d	2.12	2.57d	1.64	2.34d	2.37d	2.34d	1.63	2.38d	2.50d	2.38d	1.58
Felmarginal	0.62	0.42	0.41	0.32	0.41	0.40	0.30	0.15	0.18	0.21	0.14	0.07

\* En bokstav efter medelvärdet anger att skillnaden i medelvärde gentemot den angivna kolumnen är statistiskt säkerställd.

Jag känner personligen företagare som skattefuskar

	Juridisk form - Fysiska personer					Juridisk form - HB/KB					Juridisk form - Aktiebolag				
	2002 a	2003 b	2005 c	2007 d	2013 e	2002 a	2003 b	2005 c	2007 d	2013 e	2002 a	2003 b	2005 c	2007 d	2013 e
Antal observationer	452	458	416	581	761	404	97	94	111	98	441	774	708	917	1852
Andelar i procent															
(4+5) Instämmer	16	19	17	18	7	18	26	22	17	1	14	20	19	19	7
(3) Varken eller	12	7	6	9	5	7	6	8	6	5	6	6	7	6	4
(1+2) Instämmer ej	37	38	40	37	60	40	36	41	39	63	37	46	41	51	64
Ingen uppfattning/ej svar	36	36	37	36	28	35	32	29	38	31	42	28	32	24	25
(5) Instämmer helt	12	12	13	12	4	12	20	19	13	1	10	14	14	15	5
(4)	3	7	4	6	3	7	6	4	4	0	4	5	5	4	2
(3)	12	7	6	9	5	7	6	8	6	5	6	6	7	6	4
(2)	9	7	9	11	9	8	8	10	8	5	8	11	9	12	10
(1) Instämmer inte alls	28	31	30	26	51	32	28	32	31	58	29	35	32	39	54
Medelvärde*	2.44e	2.39e	2.37e	2.47e	1.61	2.36e	2.74e	2.55e	2.34e	1.26	2.27e	2.34e	2.42e	2.27e	1.61
Felmarginal	0.31	0.21	0.22	0.18	0.11	0.28	0.53	0.50	0.47	0.17	0.25	0.19	0.19	0.17	0.08

	Använder extern redovisningskonsult					Använder ej extern redovisningskonsult					Är själv redovisningskonsult				
	2002 a	2003 b	2005 c	2007 d	2013 e	2002 a	2003 b	2005 c	2007 d	2013 e	2002 a	2003 b	2005 c	2007 d	2013 e
Antal observationer	816	910	832	1048	2035	247	217	209	305	395	161	167	137	209	281
Andelar i procent															
(4+5) Instämmer	14	19	16	17	7	18	22	26	19	5	25	24	23	23	15
(3) Varken eller	11	7	7	8	5	6	3	7	7	3	6	11	7	10	8
(1+2) Instämmer ej	37	41	42	43	60	39	43	35	41	71	47	47	50	47	56
Ingen uppfattning/ej svar	38	33	35	32	28	37	32	32	33	21	22	18	21	20	21
(5) Instämmer helt	11	13	12	12	5	13	14	21	15	4	16	18	16	17	10
(4)	3	6	4	5	2	5	8	5	4	1	9	6	7	7	5
(3)	11	7	7	8	5	6	3	7	7	3	6	11	7	10	8
(2)	9	8	10	12	9	7	9	8	9	8	14	10	13	12	11
(1) Instämmer inte alls	27	32	32	31	51	31	34	27	32	63	33	37	36	35	45
Medelvärde*	2.37e	2.39e	2.29e	2.35e	1.62	2.39e	2.40e	2.78e	2.43e	1.41	2.50e	2.48e	2.40e	2.47e	2.03
Felmarginal	0.23	0.16	0.17	0.14	0.07	0.45	0.36	0.37	0.31	0.14	0.28	0.27	0.30	0.24	0.19

\* En bokstav efter medelvärdet anger att skillnaden i medelvärde gentemot den angivna kolumnen är statistiskt säkerställd.

Skatteverket är bra på att motarbeta skattefusket bland företagen

	Antal anställda - Utan anställda					Antal anställda - 1-4 anställda				
	2002 a	2003 b	2005 c	2007 d	2013 e	2002 a	2003 b	2005 c	2007 d	2013 e
Antal observationer	455	505	456	639	1034	616	500	454	419	834
Andelar i procent										
(4+5) Instämmer	12	11	11	15	30	18	11	16	22	29
(3) Varken eller	16	18	18	21	20	13	18	17	21	21
(1+2) Instämmer ej	27	25	22	19	8	26	30	20	16	9
Ingen uppfattning/ej svar	45	45	49	44	42	42	41	46	41	40
(5) Instämmer helt	5	6	5	7	11	8	4	6	11	10
(4)	7	5	6	8	19	9	7	10	11	19
(3)	16	18	18	21	20	13	18	17	21	21
(2)	14	13	11	11	6	14	16	9	10	6
(1) Instämmer inte alls	12	13	11	8	2	13	14	11	6	3
Medelvärde*	2.60	2.61	2.67	2.91abc	3.52abcd	2.78	2.52	2.82b	3.20abc	3.45abcd
Felmarginal	0.22	0.16	0.18	0.14	0.09	0.27	0.14	0.16	0.16	0.10

	Antal anställda - 5-49 anställda					Antal anställda - 50+ anställda				
	2002 a	2003 b	2005 c	2007 d	2013 e	2002 a	2003 b	2005 c	2007 d	2013 e
Antal observationer	94	195	184	364	561	132	129	124	187	282
Andelar i procent										
(4+5) Instämmer	17	12	10	18	28	11	10	10	16	35
(3) Varken eller	25	23	16	24	21	30	28	30	26	31
(1+2) Instämmer ej	13	27	29	16	7	39	33	35	19	7
Ingen uppfattning/ej svar	45	38	45	42	44	20	29	25	39	27
(5) Instämmer helt	7	3	2	6	10	2	2	2	3	4
(4)	10	9	9	11	19	8	9	9	13	31
(3)	25	23	16	24	21	30	28	30	26	31
(2)	8	16	15	10	4	27	22	25	16	6
(1) Instämmer inte alls	5	11	14	6	3	11	11	10	3	1
Medelvärde*	3.11bc	2.63	2.45	3.02bc	3.51bcd	2.53	2.55	2.57	2.95abc	3.41abcd
Felmarginal	0.43	0.19	0.22	0.15	0.12	0.18	0.20	0.19	0.17	0.15

\* En bokstav efter medelvärdet anger att skillnaden i medelvärde gentemot den angivna kolumnen är statistiskt säkerställd.

Skatteverket är bra på att motarbeta skattefusket bland företagen

	Bransch - Jordbruk/skog/fiske					Bransch - Utvinning/tillverkning/försörjning				
	2002 a	2003 b	2005 c	2007 d	2013 e	2002 a	2003 b	2005 c	2007 d	2013 e
Antal observationer	140	156	137	202	281	144	165	140	186	268
Andelar i procent										
(4+5) Instämmer	16	15	12	17	28	19	6	9	11	25
(3) Varken eller	14	17	21	24	20	13	14	23	19	24
(1+2) Instämmer ej	28	26	18	20	7	17	25	26	21	9
Ingen uppfattning/ej svar	41	42	49	40	44	51	54	42	49	43
(5) Instämmer helt	9	9	6	6	12	7	2	1	5	9
(4)	7	6	6	10	17	12	4	9	7	16
(3)	14	17	21	24	20	13	14	23	19	24
(2)	17	17	10	10	6	16	14	15	16	6
(1) Instämmer inte alls	11	10	8	10	2	1	11	11	5	3
Medelvärde*	2.76	2.78	2.84	2.90	3.56abcd	3.17bc	2.38	2.54	2.79	3.40bcd
Felmarginal	0.42	0.28	0.29	0.22	0.16	0.51	0.32	0.32	0.35	0.23

	Bransch - Bygg					Bransch - Parti-/detaljhandel				
	2002 a	2003 b	2005 c	2007 d	2013 e	2002 a	2003 b	2005 c	2007 d	2013 e
Antal observationer	105	100	104	140	266	214	229	181	267	349
Andelar i procent										
(4+5) Instämmer	5	14	15	14	31	15	6	13	17	32
(3) Varken eller	18	25	22	28	23	10	20	13	17	18
(1+2) Instämmer ej	34	30	23	15	6	32	32	25	17	10
Ingen uppfattning/ej svar	43	31	40	44	39	43	42	49	49	40
(5) Instämmer helt	4	6	9	6	9	3	4	7	10	18
(4)	1	8	6	7	22	11	2	6	7	14
(3)	18	25	22	28	23	10	20	13	17	18
(2)	15	15	13	9	4	8	15	10	7	5
(1) Instämmer inte alls	19	15	11	6	3	24	17	15	9	4
Medelvärde*	2.21	2.63	2.84a	2.98a	3.50abcd	2.32	2.33	2.60	3.02ab	3.59abcd
Felmarginal	0.47	0.38	0.40	0.27	0.15	0.39	0.24	0.40	0.30	0.20

\* En bokstav efter medelvärdet anger att skillnaden i medelvärde gentemot den angivna kolumnen är statistiskt säkerställd.

Skatteverket är bra på att motarbeta skattefusket bland företagen

	Bransch - Hotell/restaurang					Bransch - Transport				
	2002 a	2003 b	2005 c	2007 d	2013 e	2002 a	2003 b	2005 c	2007 d	2013 e
Antal observationer	74	42	43	68	223	83	75	78	91	265
Andelar i procent										
(4+5) Instämmer	29	23	27	28	40	9	25	13	33	26
(3) Varken eller	33	16	27	18	19	17	20	15	34	17
(1+2) Instämmer ej	14	16	17	26	11	35	16	27	11	11
Ingen uppfattning/ej svar	24	44	29	28	29	39	38	44	22	46
(5) Instämmer helt	13	10	9	20	16	8	17	3	25	13
(4)	16	13	18	7	24	2	9	10	8	13
(3)	33	16	27	18	19	17	20	15	34	17
(2)	11	3	4	16	7	23	6	9	6	5
(1) Instämmer inte alls	3	13	13	10	5	12	10	18	5	5
Medelvärde*	3.33	3.07	3.08	3.17	3.57	2.53	3.27c	2.49	3.55ac	3.42ac
Felmarginal	0.49	0.77	0.57	0.53	0.20	0.50	0.55	0.46	0.40	0.20

	Bransch - Finans/fastighet					Bransch - Övriga tjänster				
	2002 a	2003 b	2005 c	2007 d	2013 e	2002 a	2003 b	2005 c	2007 d	2013 e
Antal observationer	434	440	414	522	838	103	122	121	129	201
Andelar i procent										
(4+5) Instämmer	14	9	13	16	32	6	10	8	13	21
(3) Varken eller	20	21	18	24	21	19	15	8	12	19
(1+2) Instämmer ej	20	26	23	17	9	22	26	21	22	6
Ingen uppfattning/ej svar	45	44	46	43	38	53	49	64	53	54
(5) Instämmer helt	5	3	4	5	8	4	3	3	6	6
(4)	10	6	9	12	25	2	7	4	7	15
(3)	20	21	18	24	21	19	15	8	12	19
(2)	15	13	13	11	7	6	12	8	14	3
(1) Instämmer inte alls	6	13	10	6	2	16	14	13	8	3
Medelvärde*	2.88b	2.51	2.68	2.97bc	3.47abcd	2.40	2.48	2.38	2.78	3.39abcd
Felmarginal	0.23	0.21	0.23	0.18	0.10	0.63	0.35	0.48	0.37	0.22

\* En bokstav efter medelvärdet anger att skillnaden i medelvärde gentemot den angivna kolumnen är statistiskt säkerställd.

Skatteverket är bra på att motarbeta skattefusket bland företagen

	Svarandes befattning - Företagsägare		Svarandes befattning - Företagsledare/VD		Svarandes befattning - Ekonomiansvarig		Svarandes befattning - Anställd på ekonomiskavdelning		Svarandes befattning - Sköter den ekonomiska hanteringen		Handlar med andra länder - Ja		Handlar med andra länder - Nej	
	2007 a	2013 b	2007 a	2013 b	2007 a	2013 b	2007 a	2013 b	2007 a	2013 b	2007 a	2013 b	2007 a	2013 b
Antal observationer	1079	1458	117	199	292	475	37	126	68	149	503	676	1096	2015
Andelar i procent														
(4+5) Instämmer	17	30	18	34	13	29	24	30	17	32	20	29	16	30
(3) Varken eller	21	20	30	21	19	21	8	27	16	18	17	23	23	20
(1+2) Instämmer ej	19	9	14	8	22	6	10	2	12	3	19	7	18	8
Ingen uppfattning/ej svar	43	41	38	36	45	44	58	41	55	47	45	41	43	42
(5) Instämmer helt	8	11	9	12	2	8	9	9	4	11	9	11	7	10
(4)	9	19	10	23	11	20	15	21	13	20	11	18	9	20
(3)	21	20	30	21	19	21	8	27	16	18	17	23	23	20
(2)	10	6	12	7	17	4	10	2	5	3	11	4	10	6
(1) Instämmer inte alls	8	3	3	1	6	1	0	0	7	0	8	3	8	3
Medelvärde*	2.97	3.50a	3.17	3.57a	2.78	3.53a	3.56	3.62	3.05	3.74a	3.03	3.52a	2.96	3.50a
Felmarginal	0.12	0.08	0.30	0.20	0.26	0.16	0.62	0.25	0.57	0.23	0.22	0.14	0.12	0.07

\* En bokstav efter medelvärdet anger att skillnaden i medelvärde gentemot den angivna kolumnen är statistiskt säkerställd.

Skatteverket är bra på att motarbeta skattefusket bland företagen

	Huvudsaklig verksamhetsort - Storstad				Huvudsaklig verksamhetsort - Tätort				Huvudsaklig verksamhetsort - Landsbygd				Huvudsaklig verksamhetsort - Utomlands			
	2003 a	2005 b	2007 c	2013 d	2003 a	2005 b	2007 c	2013 d	2003 a	2005 b	2007 c	2013 d	2003 a	2005 b	2007 c	2013 d
Antal observationer	425	464	509	919	516	399	604	1019	290	269	372	625	11	12	16	22
Andelar i procent																
(4+5) Instämmer	9	11	15	29	11	10	19	32	13	15	16	29	0	26	5	30
(3) Varken eller	18	15	20	22	19	20	22	21	20	17	26	19	0	1	15	18
(1+2) Instämmer ej	31	28	22	9	25	21	17	8	24	20	17	8	26	5	15	8
Ingen uppfattning/ej svar	42	46	43	41	45	48	42	40	43	48	42	44	74	67	66	43
(5) Instämmer helt	4	4	7	9	3	2	8	11	8	6	7	11	0	21	0	17
(4)	5	6	8	20	7	8	11	21	4	9	9	19	0	5	5	14
(3)	18	15	20	22	19	20	22	21	20	17	26	19	0	1	15	18
(2)	14	14	14	5	13	12	9	5	13	8	9	6	6	0	1	8
(1) Instämmer inte alls	17	14	8	3	12	10	7	3	12	12	8	2	20	5	14	0
Medelvärde*	2.39	2.51	2.88ab	3.44abc	2.59	2.63	3.05ab	3.53abc	2.74	2.79	2.98	3.53abc	1.22	4.16a	2.28	3.68a
Felmarginal	0.21	0.21	0.19	0.11	0.18	0.19	0.18	0.10	0.23	0.26	0.19	0.13	0.34	1.43	1.23	0.76

	Hur länge företaget drivits - Mindre än 2 år				Hur länge företaget drivits - 2-5 år				Hur länge företaget drivits - Mer än 5 år			
	2003 a	2005 b	2007 c	2013 d	2003 a	2005 b	2007 c	2013 d	2003 a	2005 b	2007 c	2013 d
Antal observationer	75	100	145	111	136	131	233	432	761	669	1218	2150
Andelar i procent												
(4+5) Instämmer	9	9	19	32	11	9	18	33	12	14	16	29
(3) Varken eller	15	15	16	19	16	17	21	19	20	18	22	21
(1+2) Instämmer ej	22	15	12	6	20	15	17	8	26	25	20	8
Ingen uppfattning/ej svar	54	61	52	43	53	59	43	40	42	43	42	42
(5) Instämmer helt	8	5	11	13	9	3	9	11	5	5	7	10
(4)	1	4	8	19	3	6	9	22	7	9	9	19
(3)	15	15	16	19	16	17	21	19	20	18	22	21
(2)	7	12	6	3	13	10	10	6	13	10	12	6
(1) Instämmer inte alls	15	3	6	2	7	6	8	3	14	14	8	3
Medelvärde*	2.55	2.86	3.24	3.66ab	2.85	2.80	3.04	3.54abc	2.59	2.64	2.92ab	3.48abc
Felmarginal	0.59	0.39	0.37	0.29	0.39	0.35	0.26	0.15	0.15	0.16	0.12	0.07

\* En bokstav efter medelvärdet anger att skillnaden i medelvärde gentemot den angivna kolumnen är statistiskt säkerställd.

Skatteverket är bra på att motarbeta skattefusket bland företagen

	Juridisk form - Fysiska personer					Juridisk form - HB/KB					Juridisk form - Aktiebolag				
	2002 a	2003 b	2005 c	2007 d	2013 e	2002 a	2003 b	2005 c	2007 d	2013 e	2002 a	2003 b	2005 c	2007 d	2013 e
Antal observationer	452	458	416	581	761	404	97	94	111	98	441	774	708	917	1852
Andelar i procent															
(4+5) Instämmer	13	12	13	16	29	15	6	14	19	37	14	10	11	18	29
(3) Varken eller	14	18	17	20	18	16	21	18	19	15	21	19	19	25	23
(1+2) Instämmer ej	27	23	19	19	8	26	33	24	16	14	24	31	28	18	8
Ingen uppfattning/ej svar	46	47	52	46	45	43	39	44	46	34	41	40	42	39	39
(5) Instämmer helt	6	7	6	8	11	6	4	6	11	18	6	3	3	6	9
(4)	7	5	7	8	18	9	2	8	8	19	8	8	7	12	20
(3)	14	18	17	20	18	16	21	18	19	15	21	19	19	25	23
(2)	14	12	11	11	5	13	16	8	7	8	14	16	12	11	6
(1) Instämmer inte alls	13	11	8	8	2	13	17	16	9	6	10	15	15	7	2
Medelvärde*	2.62	2.74	2.82	2.95	3.55abcd	2.69	2.34	2.64	3.12b	3.55abc	2.75bc	2.46	2.49	2.99bc	3.46abcd
Felmarginal	0.28	0.19	0.19	0.15	0.11	0.24	0.35	0.43	0.40	0.36	0.20	0.14	0.15	0.13	0.07

	Använder extern redovisningskonsult					Använder ej extern redovisningskonsult					Är själv redovisningskonsult				
	2002 a	2003 b	2005 c	2007 d	2013 e	2002 a	2003 b	2005 c	2007 d	2013 e	2002 a	2003 b	2005 c	2007 d	2013 e
Antal observationer	816	910	832	1048	2035	247	217	209	305	395	161	167	137	209	281
Andelar i procent															
(4+5) Instämmer	14	12	13	17	29	11	5	7	15	30	14	11	14	11	35
(3) Varken eller	17	18	18	22	20	17	23	14	20	21	23	28	34	29	34
(1+2) Instämmer ej	26	26	21	17	8	23	25	29	20	9	35	39	33	35	14
Ingen uppfattning/ej svar	43	44	48	44	43	49	46	50	45	40	27	22	20	25	17
(5) Instämmer helt	6	6	5	8	11	3	1	3	5	7	6	3	5	2	9
(4)	8	6	9	9	18	8	4	4	10	23	8	8	9	9	26
(3)	17	18	18	22	20	17	23	14	20	21	23	28	34	29	34
(2)	14	12	9	9	5	10	15	16	15	8	24	21	20	22	10
(1) Instämmer inte alls	12	13	11	8	3	14	11	13	5	1	12	18	13	13	4
Medelvärde*	2.69	2.62	2.74	2.99abc	3.51abcd	2.55	2.45	2.38	2.91bc	3.47abcd	2.63	2.46	2.66	2.54	3.32abcd
Felmarginal	0.20	0.14	0.15	0.12	0.07	0.35	0.23	0.29	0.24	0.15	0.21	0.18	0.20	0.15	0.12

\* En bokstav efter medelvärdet anger att skillnaden i medelvärde gentemot den angivna kolumnen är statistiskt säkerställd.



Jag har förtroende för Skatteverkets sätt att sköta sin uppgift

	Antal anställda - Utan anställda					Antal anställda - 1-4 anställda				
	2002 a	2003 b	2005 c	2007 d	2013 e	2002 a	2003 b	2005 c	2007 d	2013 e
Antal observationer	455	505	456	639	1034	616	500	454	419	834
Andelar i procent										
(4+5) Instämmer	58	53	48	58	69	55	49	49	65	73
(3) Varken eller	28	30	31	28	16	25	32	27	23	14
(1+2) Instämmer ej	8	11	11	7	5	14	13	16	8	3
Ingen uppfattning/ej svar	6	6	10	8	10	6	6	8	5	10
(5) Instämmer helt	20	21	21	22	42	23	18	21	26	39
(4)	38	32	27	36	28	32	31	28	39	34
(3)	28	30	31	28	16	25	32	27	23	14
(2)	5	7	7	4	2	11	9	10	5	2
(1) Instämmer inte alls	3	4	5	3	2	3	5	6	3	1
Medelvärde*	3.70	3.63	3.60	3.76c	4.16abcd	3.64	3.52	3.53	3.83bc	4.19abcd
Felmarginal	0.13	0.10	0.12	0.09	0.07	0.18	0.10	0.11	0.10	0.07

	Antal anställda - 5-49 anställda					Antal anställda - 50+ anställda				
	2002 a	2003 b	2005 c	2007 d	2013 e	2002 a	2003 b	2005 c	2007 d	2013 e
Antal observationer	94	195	184	364	561	132	129	124	187	282
Andelar i procent										
(4+5) Instämmer	58	52	49	62	72	48	49	58	72	76
(3) Varken eller	29	34	32	28	15	38	36	30	21	17
(1+2) Instämmer ej	5	12	16	5	5	12	12	10	5	3
Ingen uppfattning/ej svar	7	3	3	5	8	2	3	2	3	4
(5) Instämmer helt	19	20	14	17	42	8	11	8	20	39
(4)	39	32	35	45	30	41	38	50	52	38
(3)	29	34	32	28	15	38	36	30	21	17
(2)	5	9	12	2	4	12	9	8	5	2
(1) Instämmer inte alls	0	2	4	3	2	0	3	2	0	1
Medelvärde*	3.77c	3.59	3.45	3.73c	4.16abcd	3.45	3.46	3.54	3.89abc	4.17abcd
Felmarginal	0.25	0.14	0.15	0.10	0.09	0.14	0.16	0.15	0.11	0.18

\* En bokstav efter medelvärdet anger att skillnaden i medelvärde gentemot den angivna kolumnen är statistiskt säkerställd.

Jag har förtroende för Skatteverkets sätt att sköta sin uppgift

	Bransch - Jordbruk/skog/fiske					Bransch - Utvinning/tillverkning/försörjning				
	2002 a	2003 b	2005 c	2007 d	2013 e	2002 a	2003 b	2005 c	2007 d	2013 e
Antal observationer	140	156	137	202	281	144	165	140	186	268
Andelar i procent										
(4+5) Instämmer	58	46	51	53	65	67	45	50	62	74
(3) Varken eller	26	36	31	32	15	20	38	34	25	17
(1+2) Instämmer ej	9	10	9	6	6	8	10	13	6	2
Ingen uppfattning/ej svar	8	8	9	9	14	5	6	3	7	7
(5) Instämmer helt	13	17	22	16	38	35	18	19	20	38
(4)	45	29	29	38	26	32	27	31	42	36
(3)	26	36	31	32	15	20	38	34	25	17
(2)	4	7	5	3	4	6	10	11	3	2
(1) Instämmer inte alls	5	3	4	2	2	2	0	2	3	0
Medelvärde*	3.61	3.55	3.66	3.67	4.10abcd	3.98bc	3.57	3.55	3.78	4.18bcd
Felmarginal	0.25	0.17	0.19	0.13	0.13	0.31	0.22	0.24	0.24	0.14

	Bransch - Bygg					Bransch - Parti-/detaljhandel				
	2002 a	2003 b	2005 c	2007 d	2013 e	2002 a	2003 b	2005 c	2007 d	2013 e
Antal observationer	105	100	104	140	266	214	229	181	267	349
Andelar i procent										
(4+5) Instämmer	37	52	49	55	74	59	56	50	59	67
(3) Varken eller	49	35	31	30	16	24	28	25	25	16
(1+2) Instämmer ej	14	9	14	7	2	8	9	11	7	6
Ingen uppfattning/ej svar	1	3	7	7	8	9	7	14	8	10
(5) Instämmer helt	14	21	26	20	42	26	22	22	26	45
(4)	23	31	22	35	32	33	34	28	34	22
(3)	49	35	31	30	16	24	28	25	25	16
(2)	12	3	10	5	1	4	5	6	4	3
(1) Instämmer inte alls	2	6	4	2	2	4	5	6	3	4
Medelvärde*	3.35	3.60	3.61	3.72	4.23abcd	3.80	3.69	3.64	3.82	4.14abcd
Felmarginal	0.32	0.30	0.29	0.20	0.11	0.23	0.18	0.24	0.17	0.15

\* En bokstav efter medelvärdet anger att skillnaden i medelvärde gentemot den angivna kolumnen är statistiskt säkerställd.

Jag har förtroende för Skatteverkets sätt att sköta sin uppgift

	Bransch - Hotell/restaurang					Bransch - Transport				
	2002 a	2003 b	2005 c	2007 d	2013 e	2002 a	2003 b	2005 c	2007 d	2013 e
Antal observationer	74	42	43	68	223	83	75	78	91	265
Andelar i procent										
(4+5) Instämmer	60	51	51	68	68	53	67	36	62	66
(3) Varken eller	31	38	25	20	15	23	26	41	15	15
(1+2) Instämmer ej	8	8	13	13	5	11	5	7	10	6
Ingen uppfattning/ej svar	1	3	11	0	13	13	2	16	13	13
(5) Instämmer helt	37	28	25	31	36	15	38	11	36	38
(4)	23	23	25	36	32	38	29	25	26	28
(3)	31	38	25	20	15	23	26	41	15	15
(2)	8	7	4	3	1	9	2	7	7	3
(1) Instämmer inte alls	0	2	10	10	4	2	3	0	2	3
Medelvärde*	3.88	3.72	3.61	3.77	4.10	3.62	3.99c	3.47	3.99c	4.09ac
Felmarginal	0.47	0.44	0.57	0.40	0.15	0.33	0.27	0.22	0.30	0.14

	Bransch - Finans/fastighet					Bransch - Övriga tjänster				
	2002 a	2003 b	2005 c	2007 d	2013 e	2002 a	2003 b	2005 c	2007 d	2013 e
Antal observationer	434	440	414	522	838	103	122	121	129	201
Andelar i procent										
(4+5) Instämmer	55	48	48	62	78	67	63	50	65	64
(3) Varken eller	30	28	28	25	13	19	23	31	25	20
(1+2) Instämmer ej	10	18	17	8	3	8	9	11	5	4
Ingen uppfattning/ej svar	5	6	7	5	6	6	5	8	5	12
(5) Instämmer helt	19	18	18	20	42	27	19	23	32	44
(4)	36	30	29	43	36	41	44	27	34	21
(3)	30	28	28	25	13	19	23	31	25	20
(2)	8	12	9	5	2	7	4	8	2	2
(1) Instämmer inte alls	2	6	8	3	2	0	5	3	3	2
Medelvärde*	3.64	3.45	3.44	3.75bc	4.22abcd	3.91	3.72	3.64	3.94	4.16bc
Felmarginal	0.16	0.17	0.17	0.13	0.08	0.32	0.21	0.24	0.20	0.16

\* En bokstav efter medelvärdet anger att skillnaden i medelvärde gentemot den angivna kolumnen är statistiskt säkerställd.

Jag har förtroende för Skatteverkets sätt att sköta sin uppgift

	Svarandes befattning - Företagsägare		Svarandes befattning - Företagsledare/VD		Svarandes befattning - Ekonomiansvarig		Svarandes befattning - Anställd på ekonomiavdelning		Svarandes befattning - Sköter den ekonomiska hanteringen		Handlar med andra länder - Ja		Handlar med andra länder - Nej	
	2007 a	2013 b	2007 a	2013 b	2007 a	2013 b	2007 a	2013 b	2007 a	2013 b	2007 a	2013 b	2007 a	2013 b
Antal observationer	1079	1458	117	199	292	475	37	126	68	149	503	676	1096	2015
Andelar i procent														
(4+5) Instämmer	59	70	74	78	64	70	74	73	51	70	62	72	59	70
(3) Varken eller	27	15	18	14	27	18	14	14	35	13	27	15	27	16
(1+2) Instämmer ej	8	4	7	2	1	3	1	0	2	5	6	5	7	4
Ingen uppfattning/ej svar	7	10	2	6	8	9	11	13	12	13	6	8	7	10
(5) Instämmer helt	23	42	17	41	15	36	20	41	29	43	22	41	23	41
(4)	36	28	57	37	49	34	54	32	22	27	40	31	37	29
(3)	27	15	18	14	27	18	14	14	35	13	27	15	27	16
(2)	4	2	3	1	0	2	1	0	2	3	2	3	4	2
(1) Instämmer inte alls	3	2	3	1	1	2	0	0	0	1	4	2	3	2
Medelvärde*	3.76	4.17a	3.82	4.22a	3.84	4.11a	4.05	4.31	3.88	4.22	3.79	4.16a	3.78	4.17a
Felmarginal	0.07	0.06	0.21	0.14	0.15	0.12	0.25	0.21	0.29	0.20	0.13	0.10	0.08	0.05

\* En bokstav efter medelvärdet anger att skillnaden i medelvärde gentemot den angivna kolumnen är statistiskt säkerställd.

Jag har förtroende för Skatteverkets sätt att sköta sin uppgift

	Huvudsaklig verksamhetsort - Storstad				Huvudsaklig verksamhetsort - Tätort				Huvudsaklig verksamhetsort - Landsbygd				Huvudsaklig verksamhetsort - Utomlands			
	2003 a	2005 b	2007 c	2013 d	2003 a	2005 b	2007 c	2013 d	2003 a	2005 b	2007 c	2013 d	2003 a	2005 b	2007 c	2013 d
Antal observationer	425	464	509	919	516	399	604	1019	290	269	372	625	11	12	16	22
Andelar i procent																
(4+5) Instämmer	56	45	61	72	55	46	64	74	48	54	58	67	84	37	56	56
(3) Varken eller	29	34	24	17	26	30	26	14	38	27	29	16	1	10	29	0
(1+2) Instämmer ej	12	14	11	3	14	14	5	3	8	10	3	6	15	31	14	5
Ingen uppfattning/ej svar	4	7	4	7	5	10	5	9	6	9	9	11	0	21	0	38
(5) Instämmer helt	19	17	21	40	19	18	26	45	22	25	20	39	31	26	9	40
(4)	36	28	40	32	36	28	37	29	26	29	38	28	53	10	48	16
(3)	29	34	24	17	26	30	26	14	38	27	29	16	1	10	29	0
(2)	8	10	6	1	8	8	3	1	6	6	2	4	5	5	0	3
(1) Instämmer inte alls	3	5	5	2	7	6	2	2	3	3	1	2	10	26	14	3
Medelvärde*	3.62	3.46	3.69b	4.16abc	3.55	3.48	3.87ab	4.24abc	3.63	3.73	3.81a	4.11abc	3.90	3.07	3.36	4.44c
Felmarginal	0.14	0.13	0.13	0.08	0.14	0.16	0.11	0.08	0.14	0.16	0.11	0.10	0.66	1.57	0.77	0.46

	Hur länge företaget drivits - Mindre än 2 år				Hur länge företaget drivits - 2-5 år				Hur länge företaget drivits - Mer än 5 år			
	2003 a	2005 b	2007 c	2013 d	2003 a	2005 b	2007 c	2013 d	2003 a	2005 b	2007 c	2013 d
Antal observationer	75	100	145	111	136	131	233	432	761	669	1218	2150
Andelar i procent												
(4+5) Instämmer	71	50	61	72	62	52	65	74	49	49	59	70
(3) Varken eller	22	34	24	13	24	31	26	14	33	29	27	16
(1+2) Instämmer ej	4	7	11	6	9	12	5	3	12	12	7	4
Ingen uppfattning/ej svar	2	10	5	9	4	5	5	8	6	10	7	10
(5) Instämmer helt	26	21	30	44	22	25	27	44	20	21	20	41
(4)	45	28	30	29	40	28	38	31	29	28	39	30
(3)	22	34	24	13	24	31	26	14	33	29	27	16
(2)	3	5	8	2	6	11	2	2	7	7	4	2
(1) Instämmer inte alls	1	2	3	4	3	1	3	2	5	5	3	2
Medelvärde*	3.94	3.69	3.82	4.17bc	3.76	3.68	3.88	4.23abc	3.54	3.59	3.75ab	4.16abc
Felmarginal	0.22	0.23	0.22	0.26	0.21	0.23	0.16	0.11	0.10	0.11	0.08	0.05

\* En bokstav efter medelvärdet anger att skillnaden i medelvärde gentemot den angivna kolumnen är statistiskt säkerställd.

Jag har förtroende för Skatteverkets sätt att sköta sin uppgift

	Juridisk form - Fysiska personer					Juridisk form - HB/KB					Juridisk form - Aktiebolag				
	2002 a	2003 b	2005 c	2007 d	2013 e	2002 a	2003 b	2005 c	2007 d	2013 e	2002 a	2003 b	2005 c	2007 d	2013 e
Antal observationer	452	458	416	581	761	404	97	94	111	98	441	774	708	917	1852
Andelar i procent															
(4+5) Instämmer	59	54	53	57	68	57	55	37	66	67	54	48	45	62	73
(3) Varken eller	29	30	29	30	15	25	33	38	14	19	26	32	29	25	15
(1+2) Instämmer ej	6	9	9	5	5	13	8	14	15	5	14	16	18	8	3
Ingen uppfattning/ej svar	6	7	9	8	11	5	4	11	5	9	6	4	8	5	8
(5) Instämmer helt	21	22	23	24	42	17	30	17	19	44	20	15	17	20	40
(4)	38	32	29	33	26	40	25	20	47	23	34	34	28	42	33
(3)	29	30	29	30	15	25	33	38	14	19	26	32	29	25	15
(2)	3	5	6	3	3	10	3	6	10	1	10	11	11	4	2
(1) Instämmer inte alls	3	4	3	2	2	3	4	8	5	5	4	5	7	5	2
Medelvärde*	3.76	3.67	3.71	3.82b	4.16abcd	3.62	3.76	3.36	3.69	4.11acd	3.61c	3.45	3.39	3.72bc	4.18abcd
Felmarginal	0.16	0.11	0.12	0.09	0.08	0.15	0.28	0.30	0.24	0.27	0.14	0.10	0.12	0.10	0.05

	Använder extern redovisningskonsult					Använder ej extern redovisningskonsult					Är själv redovisningskonsult				
	2002 a	2003 b	2005 c	2007 d	2013 e	2002 a	2003 b	2005 c	2007 d	2013 e	2002 a	2003 b	2005 c	2007 d	2013 e
Antal observationer	816	910	832	1048	2035	247	217	209	305	395	161	167	137	209	281
Andelar i procent															
(4+5) Instämmer	61	51	47	58	70	50	57	53	70	71	58	53	51	63	75
(3) Varken eller	25	31	30	28	15	33	33	32	23	16	28	34	29	29	18
(1+2) Instämmer ej	9	12	13	6	4	9	6	12	6	5	12	13	19	7	4
Ingen uppfattning/ej svar	5	6	10	8	10	7	4	3	2	7	2	1	1	2	3
(5) Instämmer helt	23	20	21	22	41	16	20	19	23	43	16	16	15	20	41
(4)	38	31	26	36	30	35	37	35	46	28	42	37	36	43	35
(3)	25	31	30	28	15	33	33	32	23	16	28	34	29	29	18
(2)	6	7	9	4	2	5	5	6	4	3	8	7	12	5	2
(1) Instämmer inte alls	3	5	4	3	2	4	1	6	2	3	4	6	7	2	1
Medelvärde*	3.75bc	3.58	3.57	3.76bc	4.17abcd	3.56	3.73	3.56	3.86ac	4.14abcd	3.60	3.51	3.41	3.75bc	4.15abcd
Felmarginal	0.12	0.09	0.10	0.07	0.05	0.22	0.16	0.20	0.14	0.13	0.15	0.16	0.18	0.12	0.10

\* En bokstav efter medelvärdet anger att skillnaden i medelvärde gentemot den angivna kolumnen är statistiskt säkerställd.

Jag har förtroende för myndigheter i allmänhet

	Antal anställda - Utan anställda					Antal anställda - 1-4 anställda				
	2002 a	2003 b	2005 c	2007 d	2013 e	2002 a	2003 b	2005 c	2007 d	2013 e
Antal observationer	455	505	456	639	1034	616	500	454	419	834
Andelar i procent										
(4+5) Instämmer	0	37	33	40	48	0	34	31	48	53
(3) Varken eller	0	29	30	32	27	0	35	31	28	27
(1+2) Instämmer ej	0	22	22	16	18	0	22	24	14	13
Ingen uppfattning/ej svar	100	12	15	12	8	100	9	13	10	8
(5) Instämmer helt	0	10	10	14	22	0	13	14	20	21
(4)	0	27	22	26	25	0	21	17	28	31
(3)	0	29	30	32	27	0	35	31	28	27
(2)	0	14	14	11	10	0	14	15	10	10
(1) Instämmer inte alls	0	8	9	5	7	0	8	10	4	3
Medelvärde*	0.00	3.20a	3.14a	3.39abc	3.49abc	0.00	3.18a	3.12a	3.55abc	3.63abc
Felmarginal	0.00	0.12	0.13	0.10	0.09	0.00	0.11	0.12	0.12	0.08

	Antal anställda - 5-49 anställda					Antal anställda - 50+ anställda				
	2002 a	2003 b	2005 c	2007 d	2013 e	2002 a	2003 b	2005 c	2007 d	2013 e
Antal observationer	94	195	184	364	561	132	129	124	187	282
Andelar i procent										
(4+5) Instämmer	0	35	31	43	54	0	40	36	53	54
(3) Varken eller	0	34	36	38	26	0	35	40	31	29
(1+2) Instämmer ej	0	19	24	11	12	0	18	19	7	14
Ingen uppfattning/ej svar	100	12	10	8	7	100	8	5	8	3
(5) Instämmer helt	0	6	7	10	23	0	6	8	8	17
(4)	0	29	24	33	31	0	33	28	45	37
(3)	0	34	36	38	26	0	35	40	31	29
(2)	0	13	18	7	9	0	15	18	6	12
(1) Instämmer inte alls	0	6	5	3	3	0	3	1	2	2
Medelvärde*	0.00	3.18a	3.09a	3.43abc	3.66abcd	0.00	3.27a	3.26a	3.57abc	3.57abc
Felmarginal	0.00	0.15	0.15	0.10	0.10	0.00	0.16	0.16	0.12	0.22

\* En bokstav efter medelvärdet anger att skillnaden i medelvärde gentemot den angivna kolumnen är statistiskt säkerställd.

Jag har förtroende för myndigheter i allmänhet

	Bransch - Jordbruk/skog/fiske					Bransch - Utvinning/tillverkning/försörjning				
	2002 a	2003 b	2005 c	2007 d	2013 e	2002 a	2003 b	2005 c	2007 d	2013 e
Antal observationer	140	156	137	202	281	144	165	140	186	268
Andelar i procent										
(4+5) Instämmer	0	31	37	41	42	0	36	29	38	47
(3) Varken eller	0	31	29	34	27	0	27	41	33	30
(1+2) Instämmer ej	0	24	21	13	21	0	23	25	20	17
Ingen uppfattning/ej svar	100	14	13	12	10	100	15	5	9	6
(5) Instämmer helt	0	7	10	14	18	0	16	11	8	20
(4)	0	24	27	27	24	0	20	18	29	28
(3)	0	31	29	34	27	0	27	41	33	30
(2)	0	18	16	9	11	0	20	16	15	12
(1) Instämmer inte alls	0	7	6	4	10	0	3	9	6	5
Medelvärde*	0.00	3.09a	3.22a	3.43ab	3.32a	0.00	3.32a	3.06a	3.22a	3.47ac
Felmarginal	0.00	0.20	0.21	0.16	0.16	0.00	0.28	0.29	0.26	0.19

	Bransch - Bygg					Bransch - Parti-/detaljhandel				
	2002 a	2003 b	2005 c	2007 d	2013 e	2002 a	2003 b	2005 c	2007 d	2013 e
Antal observationer	105	100	104	140	266	214	229	181	267	349
Andelar i procent										
(4+5) Instämmer	0	30	34	38	56	0	34	24	47	48
(3) Varken eller	0	34	22	30	24	0	28	30	27	28
(1+2) Instämmer ej	0	27	23	18	13	0	27	26	18	16
Ingen uppfattning/ej svar	100	9	21	14	7	100	10	20	8	8
(5) Instämmer helt	0	6	10	17	23	0	12	8	18	23
(4)	0	24	25	21	33	0	23	16	29	25
(3)	0	34	22	30	24	0	28	30	27	28
(2)	0	16	12	6	8	0	15	17	15	9
(1) Instämmer inte alls	0	11	11	11	4	0	13	10	3	7
Medelvärde*	0.00	2.99a	3.13a	3.29a	3.67abcd	0.00	3.07a	2.95a	3.47abc	3.53abc
Felmarginal	0.00	0.31	0.34	0.28	0.14	0.00	0.22	0.25	0.18	0.16

\* En bokstav efter medelvärdet anger att skillnaden i medelvärde gentemot den angivna kolumnen är statistiskt säkerställd.



Jag har förtroende för myndigheter i allmänhet

	Bransch - Hotell/restaurang					Bransch - Transport				
	2002 a	2003 b	2005 c	2007 d	2013 e	2002 a	2003 b	2005 c	2007 d	2013 e
Antal observationer	74	42	43	68	223	83	75	78	91	265
Andelar i procent										
(4+5) Instämmer	0	44	42	55	58	0	47	39	44	47
(3) Varken eller	0	26	32	26	21	0	30	28	23	21
(1+2) Instämmer ej	0	15	17	11	14	0	15	23	17	18
Ingen uppfattning/ej svar	100	15	9	8	8	100	8	10	16	14
(5) Instämmer helt	0	15	24	27	27	0	22	14	21	24
(4)	0	30	19	28	30	0	25	25	23	23
(3)	0	26	32	26	21	0	30	28	23	21
(2)	0	3	5	8	8	0	6	17	12	12
(1) Instämmer inte alls	0	11	11	3	6	0	9	6	5	5
Medelvärde*	0.00	3.39a	3.42a	3.74a	3.70a	0.00	3.48a	3.26a	3.52a	3.56a
Felmarginal	0.00	0.53	0.56	0.35	0.17	0.00	0.37	0.35	0.38	0.17

	Bransch - Finans/fastighet					Bransch - Övriga tjänster				
	2002 a	2003 b	2005 c	2007 d	2013 e	2002 a	2003 b	2005 c	2007 d	2013 e
Antal observationer	434	440	414	522	838	103	122	121	129	201
Andelar i procent										
(4+5) Instämmer	0	39	32	45	53	0	39	29	37	54
(3) Varken eller	0	34	33	36	27	0	31	30	27	26
(1+2) Instämmer ej	0	18	22	12	14	0	18	23	16	10
Ingen uppfattning/ej svar	100	9	13	8	6	100	12	17	20	10
(5) Instämmer helt	0	10	9	13	21	0	7	15	14	30
(4)	0	29	23	31	32	0	32	15	23	24
(3)	0	34	33	36	27	0	31	30	27	26
(2)	0	10	12	8	10	0	13	15	14	9
(1) Instämmer inte alls	0	8	10	4	4	0	5	8	2	1
Medelvärde*	0.00	3.25a	3.10a	3.45ac	3.59abc	0.00	3.27a	3.15a	3.40a	3.80abcd
Felmarginal	0.00	0.16	0.17	0.13	0.10	0.00	0.22	0.29	0.24	0.17

\* En bokstav efter medelvärdet anger att skillnaden i medelvärde gentemot den angivna kolumnen är statistiskt säkerställd.

Jag har förtroende för myndigheter i allmänhet

	Svarandes befattning - Företagsägare		Svarandes befattning - Företagsledare/VD		Svarandes befattning - Ekonomiansvarig		Svarandes befattning - Anställd på ekonomiavdelning		Svarandes befattning - Sköter den ekonomiska hanteringen		Handlar med andra länder - Ja		Handlar med andra länder - Nej	
	2007 a	2013 b	2007 a	2013 b	2007 a	2013 b	2007 a	2013 b	2007 a	2013 b	2007 a	2013 b	2007 a	2013 b
Antal observationer	1079	1458	117	199	292	475	37	126	68	149	503	676	1096	2015
Andelar i procent														
(4+5) Instämmer	43	49	40	53	39	51	38	51	41	52	42	48	43	50
(3) Varken eller	30	26	41	29	44	31	51	27	27	24	37	29	30	26
(1+2) Instämmer ej	16	18	11	13	9	8	6	13	5	9	16	17	15	15
Ingen uppfattning/ej svar	11	8	8	5	8	10	5	9	27	15	5	6	13	8
(5) Instämmer helt	15	23	16	21	5	21	15	18	21	25	14	21	15	22
(4)	28	26	24	32	34	30	23	34	20	28	27	27	28	28
(3)	30	26	41	29	44	31	51	27	27	24	37	29	30	26
(2)	12	10	6	10	8	5	6	13	2	7	11	12	11	10
(1) Instämmer inte alls	5	7	5	4	0	3	0	0	4	2	5	5	4	6
Medelvärde*	3.41	3.51	3.43	3.60	3.38	3.69a	3.50	3.62	3.72	3.78	3.37	3.50	3.44	3.56a
Felmarginal	0.08	0.08	0.25	0.18	0.15	0.13	0.36	0.25	0.38	0.21	0.14	0.12	0.09	0.07

\* En bokstav efter medelvärdet anger att skillnaden i medelvärde gentemot den angivna kolumnen är statistiskt säkerställd.

Jag har förtroende för myndigheter i allmänhet

	Huvudsaklig verksamhetsort - Storstad				Huvudsaklig verksamhetsort - Tätort				Huvudsaklig verksamhetsort - Landsbygd			
	2003 a	2005 b	2007 c	2013 d	2003 a	2005 b	2007 c	2013 d	2003 a	2005 b	2007 c	2013 d
Antal observationer	425	464	509	919	516	399	604	1019	290	269	372	625
Andelar i procent												
(4+5) Instämmer	36	29	44	52	38	27	43	55	34	38	42	43
(3) Varken eller	35	35	30	27	30	32	34	27	28	27	31	26
(1+2) Instämmer ej	21	24	18	14	26	24	12	10	21	22	14	23
Ingen uppfattning/ej svar	9	11	8	7	7	17	10	8	16	14	12	8
(5) Instämmer helt	9	10	14	22	11	9	12	24	10	12	16	20
(4)	27	19	30	30	27	18	31	31	24	26	26	23
(3)	35	35	30	27	30	32	34	27	28	27	31	26
(2)	14	15	13	10	14	15	10	7	15	15	9	13
(1) Instämmer inte alls	7	9	5	4	12	9	3	3	6	7	4	10
Medelvärde*	3.18	3.08	3.39ab	3.60abc	3.12	3.04	3.45ab	3.71abc	3.20	3.25	3.47a	3.32
Felmarginal	0.15	0.15	0.14	0.10	0.15	0.17	0.11	0.09	0.16	0.18	0.14	0.12

	Huvudsaklig verksamhetsort - Utomlands				Hur länge företaget drivits - Mindre än 2 år				Hur länge företaget drivits - 2-5 år				Hur länge företaget drivits - Mer än 5 år			
	2003 a	2005 b	2007 c	2013 d	2003 a	2005 b	2007 c	2013 d	2003 a	2005 b	2007 c	2013 d	2003 a	2005 b	2007 c	2013 d
Antal observationer	11	12	16	22	75	100	145	111	136	131	233	432	761	669	1218	2150
Andelar i procent																
(4+5) Instämmer	58	59	27	29	39	32	36	48	43	34	43	49	35	34	43	50
(3) Varken eller	10	5	58	19	31	27	33	27	26	31	29	27	31	29	32	27
(1+2) Instämmer ej	11	5	15	27	23	24	19	19	23	18	16	17	21	24	14	15
Ingen uppfattning/ej svar	21	31	0	25	7	17	12	5	8	16	12	7	12	13	10	8
(5) Instämmer helt	31	26	20	4	12	12	17	26	11	10	20	22	10	11	13	22
(4)	26	33	7	25	27	20	19	23	32	25	23	27	25	23	30	28
(3)	10	5	58	19	31	27	33	27	26	31	29	27	31	29	32	27
(2)	1	5	14	27	14	14	14	13	18	10	11	11	12	15	10	9
(1) Instämmer inte alls	10	0	0	0	9	10	5	6	5	7	4	6	9	8	4	6
Medelvärde*	3.87	4.17d	3.32	3.09	3.20	3.14	3.32	3.51	3.28	3.22	3.48	3.52b	3.16	3.15	3.43ab	3.56abc
Felmarginal	0.83	0.63	0.65	0.52	0.34	0.31	0.24	0.31	0.24	0.26	0.19	0.14	0.11	0.12	0.08	0.06

\* En bokstav efter medelvärdet anger att skillnaden i medelvärde gentemot den angivna kolumnen är statistiskt säkerställd.

Jag har förtroende för myndigheter i allmänhet

	Juridisk form - Fysiska personer					Juridisk form - HB/KB					Juridisk form - Aktiebolag				
	2002 a	2003 b	2005 c	2007 d	2013 e	2002 a	2003 b	2005 c	2007 d	2013 e	2002 a	2003 b	2005 c	2007 d	2013 e
Antal observationer	452	458	416	581	761	404	97	94	111	98	441	774	708	917	1852
Andelar i procent															
(4+5) Instämmer	0	36	35	42	48	0	48	26	42	48	0	34	30	43	52
(3) Varken eller	0	29	31	31	25	0	28	25	27	31	0	35	33	34	28
(1+2) Instämmer ej	0	23	20	14	20	0	12	31	13	8	0	22	25	17	13
Ingen uppfattning/ej svar	100	13	15	13	8	100	13	18	17	14	100	9	12	7	8
(5) Instämmer helt	0	11	12	15	23	0	13	9	18	25	0	8	9	13	21
(4)	0	25	23	27	25	0	35	17	24	23	0	26	21	29	31
(3)	0	29	31	31	25	0	28	25	27	31	0	35	33	34	28
(2)	0	15	12	10	12	0	9	15	11	5	0	12	18	12	9
(1) Instämmer inte alls	0	8	8	4	8	0	3	16	3	3	0	10	8	5	4
Medelvärde*	0.00	3.19a	3.23a	3.44abc	3.46abc	0.00	3.52ac	2.87a	3.52ac	3.71ac	0.00	3.11a	3.06a	3.37abc	3.61abcd
Felmarginal	0.00	0.13	0.14	0.11	0.10	0.00	0.26	0.35	0.25	0.26	0.00	0.11	0.11	0.10	0.06

	Använder extern redovisningskonsult					Använder ej extern redovisningskonsult					Är själv redovisningskonsult				
	2002 a	2003 b	2005 c	2007 d	2013 e	2002 a	2003 b	2005 c	2007 d	2013 e	2002 a	2003 b	2005 c	2007 d	2013 e
Antal observationer	816	910	832	1048	2035	247	217	209	305	395	161	167	137	209	281
Andelar i procent															
(4+5) Instämmer	0	36	32	43	49	0	39	33	42	51	0	38	30	42	51
(3) Varken eller	0	31	28	31	26	0	29	41	34	27	0	37	42	40	29
(1+2) Instämmer ej	0	21	26	15	15	0	26	15	15	18	0	20	20	12	16
Ingen uppfattning/ej svar	100	12	15	11	9	100	6	11	9	4	100	5	7	6	4
(5) Instämmer helt	0	11	11	15	23	0	7	8	13	18	0	10	9	9	18
(4)	0	24	20	28	27	0	32	25	29	33	0	28	21	33	33
(3)	0	31	28	31	26	0	29	41	34	27	0	37	42	40	29
(2)	0	13	16	11	9	0	18	10	11	13	0	13	14	10	11
(1) Instämmer inte alls	0	8	10	4	6	0	8	5	3	5	0	7	7	2	5
Medelvärde*	0.00	3.20a	3.09a	3.43abc	3.57abcd	0.00	3.13a	3.22a	3.42ab	3.47abc	0.00	3.22a	3.13a	3.38ac	3.51abc
Felmarginal	0.00	0.10	0.11	0.08	0.06	0.00	0.20	0.18	0.17	0.14	0.00	0.16	0.18	0.12	0.13

\* En bokstav efter medelvärdet anger att skillnaden i medelvärde gentemot den angivna kolumnen är statistiskt säkerställd.

# **Bilaga 7**

**Grundtabeller: Resultat 2013**



**Antal anställda**

	TOTAL	ANTAL ANSTÄLLDA				HUVUDSAKLIG VERKSAMHETSORT			
		Utan anställda a	1-4 anställda b	5-49 anställda c	50+ anställda d	Storstad a	Tätort b	Landsbygd c	Utomlands d
Antal observationer	2711	1034	834	561	282	919	1019	625	22
Andelar i procent									
50+ anställda	1	0	0	0	100	1	2	0	1
5-49 anställda	13	0	0	100	0	14	17	6	8
1-4 anställda	25	0	100	0	0	32	28	13	26
Utan anställda	61	100	0	0	0	52	53	81	65

	BRANSCH							
	Jordbruk/ skog/ fiske a	Utvinning/ tillverkning/ försörjning b	Bygg c	Parti-/ detaljhandel d	Hotell/ restaurang e	Transport f	Kommunikation/ finans/ fastighet/ ekonomi g	Övriga tjänster h
Antal observationer	281	268	266	349	223	265	838	201
Andelar i procent								
50+ anställda	0	3	1	1	1	2	1	1
5-49 anställda	2	23	27	19	34	29	7	6
1-4 anställda	6	23	38	35	40	46	28	19
Utan anställda	92	51	34	46	24	24	64	75

Bas: Samtliga

\* En bokstav efter medelvärdet anger att skillnaden i medelvärde gentemot den angivna kolumnen är statistiskt säkerställd.

**Antal anställda**

	TOTAL	SVARANDES BEFATTNING					HUR LÄNGE FÖRETAGET DRIVITS			HANDLAR MED ANDRA LÄNDER	
		Företags-ägare a	Företags-ledare/VD b	Ekonomi-ansvarig c	Anställd på ekonomi-avdelning d	Sköter den ekonomiska hanteringen e	Mindre än 2 år a	2-5 år b	Mer än 5 år c	Ja a	Nej b
Antal observationer	2711	1458	199	475	126	149	111	432	2150	676	2015
Andelar i procent											
50+ anställda	1	0	0	5	11	0	0	0	1	3	0
5-49 anställda	13	6	19	37	47	16	3	9	14	23	10
1-4 anställda	25	23	36	20	19	23	40	28	24	28	24
Utan anställda	61	70	44	38	23	60	56	62	61	45	65

	JURIDISK FORM			MEDLEM I BRANSCH-ORGANISATION		HAR CERTIFIERAT KASSAREGISTER		LÄMNAR UPPGIFTER ELEKTRONISKT	
	Fysisk person a	HB/KB b	AB c	Ja a	Nej b	Ja a	Nej b	Ja a	Nej b
Antal observationer	761	98	1852	1399	1196	512	2092	1720	836
Andelar i procent									
50+ anställda	0	0	2	2	0	2	1	2	0
5-49 anställda	0	2	24	23	4	27	10	17	7
1-4 anställda	4	11	45	29	22	37	23	32	15
Utan anställda	96	86	29	46	73	34	66	49	77

Bas: Samtliga

\* En bokstav efter medelvärdet anger att skillnaden i medelvärde gentemot den angivna kolumnen är statistiskt säkerställd.



**Antal anställda**

	TOTAL	EXTERN REDOVISNINGSKONSULT			KONSULT - Löpande bokföring		KONSULT - Årsbokslut		KONSULT - Årsredovisning		KONSULT - Skatte-deklaration	
		Ja a	Nej b	Är själv konsult c	Ja a	Nej b	Ja a	Nej b	Ja a	Nej b	Ja a	Nej b
Antal observationer	2711	2035	395	281	923	1507	1581	849	1609	821	991	1439
Andelar i procent												
50+ anställda	1	1	3	0	0	2	0	2	1	2	0	2
5-49 anställda	13	14	7	8	14	12	14	10	18	5	12	13
1-4 anställda	25	28	11	42	38	17	31	13	34	11	31	20
Utan anställda	61	58	79	50	48	69	55	75	48	83	56	65

	KONSULT - Inkomst-deklaration		KONSULT - Redovisning av anställdas löner		ENKELT ATT FÖRSTÅ INFORMATION FRÅN SKATTEVERKET		
	Ja a	Nej b	Ja a	Nej b	Svårt med svenska språket a	Ofta svårt att förstå b	Oftast enkelt att förstå c
Antal observationer	1456	974	669	1761	17	497	1840
Andelar i procent							
50+ anställda	1	2	1	1	1	0	2
5-49 anställda	13	12	21	10	0	8	15
1-4 anställda	29	18	51	18	28	19	27
Utan anställda	57	68	27	71	71	73	57

Bas: Samtliga

\* En bokstav efter medelvärdet anger att skillnaden i medelvärde gentemot den angivna kolumnen är statistiskt säkerställd.

Lämnar ditt företag uppgifter elektroniskt till Skatteverket?

	TOTAL	ANTAL ANSTÄLLDA				HUVUDSAKLIG VERKSAMHETSORT			
		Utan anställda a	1-4 anställda b	5-49 anställda c	50+ anställda d	Storstad a	Tätort b	Landsbygd c	Utomlands d
Antal observationer	2688	1022	828	557	281	914	1013	615	22
Andelar i procent									
(1) Ja	55	44	71	73	87	61	59	42	77
(0) Nej	39	49	24	23	12	32	37	52	10
Vet ej	6	6	5	5	2	7	4	6	13
Medelvärde*	0.58	0.47	0.75a	0.76a	0.88abc	0.66c	0.61c	0.45	0.88abc
Felmarginal	0.02	0.04	0.03	0.04	0.07	0.04	0.04	0.05	0.14

	BRANSCH							
	Jordbruk/ skog/ fiske a	Utvinning/ tillverkning/ försörjning b	Bygg c	Parti-/ detaljhandel d	Hotell/ restaurang e	Transport f	Kommunikation/ finans/ fastighet/ ekonomi g	Övriga tjänster h
Antal observationer	278	268	264	348	218	260	833	200
Andelar i procent								
(1) Ja	33	60	66	62	57	58	64	46
(0) Nej	59	36	26	35	31	38	31	47
Vet ej	7	4	8	3	12	4	5	6
Medelvärde*	0.36	0.63ah	0.72afh	0.64ah	0.65ah	0.61ah	0.67ah	0.50a
Felmarginal	0.06	0.08	0.06	0.06	0.08	0.07	0.04	0.08

Lämnar ditt företag uppgifter elektroniskt till Skatteverket?

	TOTAL	SVARANDES BEFATTNING					HUR LÄNGE FÖRETAGET DRIVITS			HANDLAR MED ANDRA LÄNDER	
		Företags-ägare a	Företags-ledare/VD b	Ekonomi-ansvarig c	Anställd på ekonomi-avdelning d	Sköter den ekonomiska hanteringen e	Mindre än 2 år a	2-5 år b	Mer än 5 år c	Ja a	Nej b
Antal observationer	2688	1442	197	472	126	149	108	429	2133	675	1993
Andelar i procent											
(1) Ja	55	48	60	80	83	61	65	55	55	70	51
(0) Nej	39	46	33	18	16	29	25	37	41	28	42
Vet ej	6	6	7	2	1	10	10	9	5	3	6
Medelvärde*	0.58	0.51	0.65a	0.81abe	0.84abe	0.68a	0.72c	0.60	0.57	0.72b	0.55
Felmarginal	0.02	0.03	0.09	0.05	0.11	0.10	0.11	0.06	0.03	0.05	0.03

	JURIDISK FORM			MEDLEM I BRANSCH-ORGANISATION		HAR CERTIFIERAT KASSAREGISTER		LÄMNAR UPPGIFTER ELEKTRONISKT	
	Fysisk person a	HB/KB b	AB c	Ja a	Nej b	Ja a	Nej b	Ja a	Nej b
Antal observationer	750	95	1843	1389	1185	507	2076	1720	836
Andelar i procent									
(1) Ja	39	46	70	64	48	63	54	100	0
(0) Nej	54	49	26	31	46	28	42	0	100
Vet ej	7	5	4	5	6	9	4	0	0
Medelvärde*	0.42	0.49	0.73ab	0.67b	0.51	0.69b	0.56	1.00b	0.00
Felmarginal	0.04	0.12	0.03	0.03	0.03	0.05	0.03	0.00	0.00

Bas: Samtliga

\* En bokstav efter medelvärdet anger att skillnaden i medelvärde gentemot den angivna kolumnen är statistiskt säkerställd.

Lämnar ditt företag uppgifter elektroniskt till Skatteverket?

	TOTAL	EXTERN REDOVISNINGSKONSULT			KONSULT - Löpande bokföring		KONSULT - Års-bokslut		KONSULT - Års-redovisning		KONSULT - Skatte-deklaration	
		Ja a	Nej b	Är själv konsult c	Ja a	Nej b	Ja a	Nej b	Ja a	Nej b	Ja a	Nej b
Antal observationer	2688	2018	392	278	915	1495	1567	843	1599	811	982	1428
Andelar i procent												
(1) Ja	55	53	63	78	61	51	55	53	61	45	54	55
(0) Nej	39	40	36	22	29	45	38	43	33	50	35	43
Vet ej	6	7	1	0	9	4	7	4	6	5	11	2
Medelvärde*	0.58	0.57	0.64a	0.78ab	0.68b	0.53	0.60	0.55	0.65b	0.47	0.61	0.56
Felmarginal	0.02	0.03	0.06	0.05	0.04	0.03	0.03	0.04	0.03	0.04	0.04	0.03

	KONSULT - Inkomst-deklaration		KONSULT - Redovisning av anställdas löner		ENKELT ATT FÖRSTÅ INFORMATION FRÅN SKATTEVERKET		
	Ja a	Nej b	Ja a	Nej b	Svårt med svenska språket a	Ofta svårt att förstå b	Oftast enkelt att förstå c
Antal observationer	1444	966	664	1746	16	493	1829
Andelar i procent							
(1) Ja	54	55	68	51	49	43	63
(0) Nej	38	42	22	44	44	49	34
Vet ej	8	3	10	5	7	8	3
Medelvärde*	0.59	0.57	0.75b	0.54	0.52	0.47	0.65b
Felmarginal	0.03	0.04	0.04	0.03	0.32	0.05	0.03

Bas: Samtliga

\* En bokstav efter medelvärdet anger att skillnaden i medelvärde gentemot den angivna kolumnen är statistiskt säkerställd.

Anlitar företaget hjälp av extern bokförings-/redovisningskonsult?

	TOTAL	ANTAL ANSTÄLLDA				HUVUDSAKLIG VERKSAMHETSORT			
		Utan anställda a	1-4 anställda b	5-49 anställda c	50+ anställda d	Storstad a	Tätort b	Landsbygd c	Utomlands d
Antal observationer	2711	1034	834	561	282	919	1019	625	22
Andelar i procent									
Ja	81	77	89	89	59	79	83	82	70
Nej	17	22	7	10	41	18	15	17	30
Är själv konsult	2	2	3	1	1	3	2	1	0

	BRANSCH							
	Jordbruk/ skog/ fiske a	Utvinning/ tillverkning/ försörjning b	Bygg c	Parti-/ detaljhandel d	Hotell/ restaurang e	Transport f	Kommunikation/ finans/ fastighet/ ekonomi g	Övriga tjänster h
Antal observationer	281	268	266	349	223	265	838	201
Andelar i procent								
Ja	84	84	92	85	95	93	71	78
Nej	16	16	8	15	5	7	22	22
Är själv konsult	0	0	0	0	0	0	7	0

Anlitar företaget hjälp av extern bokförings-/redovisningskonsult?

	TOTAL	SVARANDES BEFATTNING					HUR LÄNGE FÖRETAGET DRIVITS			HANDLAR MED ANDRA LÄNDER	
		Företags-ägare a	Företags-ledare/VD b	Ekonomi-ansvarig c	Anställd på ekonomi-avdelning d	Sköter den ekonomiska hanteringen e	Mindre än 2 år a	2-5 år b	Mer än 5 år c	Ja a	Nej b
Antal observationer	2711	1458	199	475	126	149	111	432	2150	676	2015
Andelar i procent											
Ja	81	81	85	75	72	80	84	80	81	80	82
Nej	17	16	12	24	27	19	14	18	17	20	16
Är själv konsult	2	2	3	0	1	1	2	2	2	0	2

	JURIDISK FORM			MEDLEM I BRANSCH-ORGANISATION		HAR CERTIFIERAT KASSAREGISTER		LÄMNAR UPPGIFTER ELEKTRONISKT	
	Fysisk person a	HB/KB b	AB c	Ja a	Nej b	Ja a	Nej b	Ja a	Nej b
Antal observationer	761	98	1852	1399	1196	512	2092	1720	836
Andelar i procent									
Ja	76	74	86	85	78	96	79	78	84
Nej	22	24	11	13	19	4	19	19	15
Är själv konsult	1	2	3	2	2	0	2	3	1

Bas: Samtliga

\* En bokstav efter medelvärdet anger att skillnaden i medelvärde gentemot den angivna kolumnen är statistiskt säkerställd.

Anlitar företaget hjälp av extern bokförings-/redovisningskonsult?

	TOTAL	EXTERN REDOVISNINGSKONSULT			KONSULT - Löpande bokföring		KONSULT - Års-bokslut		KONSULT - Års-redovisning		KONSULT - Skatte-deklaration	
		Ja a	Nej b	Är själv konsult c	Ja a	Nej b	Ja a	Nej b	Ja a	Nej b	Ja a	Nej b
Antal observationer	2711	2035	395	281	923	1507	1581	849	1609	821	991	1439
Andelar i procent												
Ja	81	100	0	0	100	73	100	51	100	57	100	71
Nej	17	0	100	0	0	27	0	49	0	43	0	29
Är själv konsult	2	0	0	100	0	0	0	0	0	0	0	0

	KONSULT - Inkomst-deklaration		KONSULT - Redovisning av anställdas löner		ENKELT ATT FÖRSTÅ INFORMATION FRÅN SKATTEVERKET		
	Ja a	Nej b	Ja a	Nej b	Svårt med svenska språket a	Ofta svårt att förstå b	Oftast enkelt att förstå c
Antal observationer	1456	974	669	1761	17	497	1840
Andelar i procent							
Ja	100	57	100	78	100	84	77
Nej	0	43	0	22	0	15	20
Är själv konsult	0	0	0	0	0	1	3

Bas: Samtliga

\* En bokstav efter medelvärdet anger att skillnaden i medelvärde gentemot den angivna kolumnen är statistiskt säkerställd.

Anlitar företaget hjälp av extern bokförings-/redovisningskonsult angående löpande bokföring?

	TOTAL	ANTAL ANSTÄLLDA				HUVUDSAKLIG VERKSAMHETSORT			
		Utan anställda a	1-4 anställda b	5-49 anställda c	50+ anställda d	Storstad a	Tätort b	Landsbygd c	Utomlands d
Antal observationer	2711	1034	834	561	282	919	1019	625	22
Andelar i procent									
(1) Ja	35	27	54	39	7	45	37	22	43
(0) Nej	65	73	46	61	93	55	63	78	57
Medelvärde*	0.35	0.27d	0.54acd	0.39ad	0.07	0.45bc	0.37c	0.22	0.43
Felmarginal	0.02	0.03	0.04	0.04	0.03	0.04	0.04	0.04	0.25

	BRANSCH							
	Jordbruk/ skog/ fiske a	Utvinning/ tillverkning/ försörjning b	Bygg c	Parti-/ detaljhandel d	Hotell/ restaurang e	Transport f	Kommunikation/ finans/ fastighet/ ekonomi g	Övriga tjänster h
Antal observationer	281	268	266	349	223	265	838	201
Andelar i procent								
(1) Ja	18	30	46	42	62	49	36	37
(0) Nej	82	70	54	58	38	51	64	63
Medelvärde*	0.18	0.30a	0.46abg	0.42ab	0.62abcdfgh	0.49abgh	0.36a	0.37a
Felmarginal	0.04	0.07	0.06	0.06	0.07	0.06	0.04	0.07



Anlitar företaget hjälp av extern bokförings-/redovisningskonsult angående löpande bokföring?

	TOTAL	SVARANDES BEFATTNING					HUR LÄNGE FÖRETAGET DRIVITS			HANDLAR MED ANDRA LÄNDER	
		Företags-ägare a	Företags-ledare/VD b	Ekonomi-ansvarig c	Anställd på ekonomi-avdelning d	Sköter den ekonomiska hanteringen e	Mindre än 2 år a	2-5 år b	Mer än 5 år c	Ja a	Nej b
Antal observationer	2711	1458	199	475	126	149	111	432	2150	676	2015
Andelar i procent											
(1) Ja	35	36	48	19	8	38	53	41	33	38	34
(0) Nej	65	64	52	81	92	62	47	59	67	62	66
Medelvärde*	0.35	0.36cd	0.48acd	0.19d	0.08	0.38cd	0.53c	0.41c	0.33	0.38	0.34
Felmarginal	0.02	0.03	0.09	0.05	0.06	0.09	0.11	0.06	0.02	0.05	0.02

	JURIDISK FORM			MEDLEM I BRANSCH-ORGANISATION		HAR CERTIFIERAT KASSAREGISTER		LÄMNAR UPPGIFTER ELEKTRONISKT	
	Fysisk person a	HB/KB b	AB c	Ja a	Nej b	Ja a	Nej b	Ja a	Nej b
Antal observationer	761	98	1852	1399	1196	512	2092	1720	836
Andelar i procent									
(1) Ja	24	33	45	38	33	56	31	39	26
(0) Nej	76	67	55	62	67	44	69	61	74
Medelvärde*	0.24	0.33	0.45ab	0.38b	0.33	0.56b	0.31	0.39b	0.26
Felmarginal	0.03	0.11	0.03	0.03	0.03	0.05	0.02	0.03	0.03

Bas: Samtliga

\* En bokstav efter medelvärdet anger att skillnaden i medelvärde gentemot den angivna kolumnen är statistiskt säkerställd.

Anlitar företaget hjälp av extern bokförings-/redovisningskonsult angående löpande bokföring?

	TOTAL	EXTERN REDOVISNINGSKONSULT			KONSULT - Löpande bokföring		KONSULT - Års-bokslut		KONSULT - Års-redovisning		KONSULT - Skatte-deklaration	
		Ja a	Nej b	Är själv konsult c	Ja a	Nej b	Ja a	Nej b	Ja a	Nej b	Ja a	Nej b
Antal observationer	2711	2035	395	281	923	1507	1581	849	1609	821	991	1439
Andelar i procent												
(1) Ja	35	43	0	6	100	0	52	5	52	11	71	11
(0) Nej	65	57	100	94	0	100	48	95	48	89	29	89
Medelvärde*	0.35	0.43bc	0.00	0.06b	1.00b	0.00	0.52b	0.05	0.52b	0.11	0.71b	0.11
Felmarginal	0.02	0.03	0.00	0.03	0.00	0.00	0.03	0.02	0.03	0.03	0.03	0.02

	KONSULT - Inkomst-deklaration		KONSULT - Redovisning av anställdas löner		ENKELT ATT FÖRSTÅ INFORMATION FRÅN SKATTEVERKET		
	Ja a	Nej b	Ja a	Nej b	Svårt med svenska språket a	Ofta svårt att förstå b	Oftast enkelt att förstå c
Antal observationer	1456	974	669	1761	17	497	1840
Andelar i procent							
(1) Ja	50	15	90	21	78	32	33
(0) Nej	50	85	10	79	22	68	67
Medelvärde*	0.50b	0.15	0.90b	0.21	0.78bc	0.32	0.33
Felmarginal	0.03	0.03	0.03	0.02	0.26	0.05	0.03

Bas: Samtliga

\* En bokstav efter medelvärdet anger att skillnaden i medelvärde gentemot den angivna kolumnen är statistiskt säkerställd.

Anlitar företaget hjälp av extern bokförings-/redovisningskonsult angående årsbokslut?

	TOTAL	ANTAL ANSTÄLLDA				HUVUDSAKLIG VERKSAMHETSORT			
		Utan anställda a	1-4 anställda b	5-49 anställda c	50+ anställda d	Storstad a	Tätort b	Landsbygd c	Utomlands d
Antal observationer	2711	1034	834	561	282	919	1019	625	22
Andelar i procent									
(1) Ja	64	57	79	72	20	65	67	60	65
(0) Nej	36	43	21	28	80	35	33	40	35
Medelvärde*	0.64	0.57d	0.79acd	0.72ad	0.20	0.65	0.67c	0.60	0.65
Felmarginal	0.02	0.03	0.03	0.04	0.08	0.04	0.04	0.05	0.24

	BRANSCH								
	Jordbruk/ skog/ fiske a	Utvinning/ tillverkning/ försörjning b	Bygg c	Parti-/ detaljhandel d	Hotell/ restaurang e	Transport f	Kommunikation/ finans/ fastighet/ ekonomi g	Övriga tjänster h	
Antal observationer	281	268	266	349	223	265	838	201	
Andelar i procent									
(1) Ja	60	62	80	71	77	78	57	61	
(0) Nej	40	38	20	29	23	22	43	39	
Medelvärde*	0.60	0.62	0.80abdgh	0.71ag	0.77abgh	0.78abgh	0.57	0.61	
Felmarginal	0.06	0.08	0.05	0.06	0.06	0.06	0.04	0.08	

Anlitar företaget hjälp av extern bokförings-/redovisningskonsult angående årsbokslut?

	TOTAL	SVARANDES BEFATTNING					HUR LÄNGE FÖRETAGET DRIVITS			HANDLAR MED ANDRA LÄNDER	
		Företags-ägare a	Företags-ledare/VD b	Ekonomi-ansvarig c	Anställd på ekonomi-avdelning d	Sköter den ekonomiska hanteringen e	Mindre än 2 år a	2-5 år b	Mer än 5 år c	Ja a	Nej b
Antal observationer	2711	1458	199	475	126	149	111	432	2150	676	2015
Andelar i procent											
(1) Ja	64	66	77	41	51	66	72	66	63	66	64
(0) Nej	36	34	23	59	49	34	28	34	37	34	36
Medelvärde*	0.64	0.66cd	0.77acd	0.41	0.51	0.66c	0.72	0.66	0.63	0.66	0.64
Felmarginal	0.02	0.03	0.08	0.06	0.13	0.09	0.10	0.05	0.03	0.05	0.03

	JURIDISK FORM			MEDLEM I BRANSCH-ORGANISATION		HAR CERTIFIERAT KASSAREGISTER		LÄMNAR UPPGIFTER ELEKTRONISKT	
	Fysisk person a	HB/KB b	AB c	Ja a	Nej b	Ja a	Nej b	Ja a	Nej b
Antal observationer	761	98	1852	1399	1196	512	2092	1720	836
Andelar i procent									
(1) Ja	54	57	73	69	61	79	61	65	61
(0) Nej	46	43	27	31	39	21	39	35	39
Medelvärde*	0.54	0.57	0.73ab	0.69b	0.61	0.79b	0.61	0.65	0.61
Felmarginal	0.04	0.12	0.03	0.03	0.03	0.05	0.03	0.03	0.04

Bas: Samtliga

\* En bokstav efter medelvärdet anger att skillnaden i medelvärde gentemot den angivna kolumnen är statistiskt säkerställd.

Anlitar företaget hjälp av extern bokförings-/redovisningskonsult angående årsbokslut?

	TOTAL	EXTERN REDOVISNINGSKONSULT			KONSULT - Löpande bokföring		KONSULT - Årsbokslut		KONSULT - Årsredovisning		KONSULT - Skatte-deklaration	
		Ja a	Nej b	Är själv konsult c	Ja a	Nej b	Ja a	Nej b	Ja a	Nej b	Ja a	Nej b
Antal observationer	2711	2035	395	281	923	1507	1581	849	1609	821	991	1439
Andelar i procent												
(1) Ja	64	79	0	8	95	49	100	0	86	33	90	48
(0) Nej	36	21	100	92	5	51	0	100	14	67	10	52
Medelvärde*	0.64	0.79bc	0.00	0.08b	0.95b	0.49	1.00b	0.00	0.86b	0.33	0.90b	0.48
Felmarginal	0.02	0.02	0.00	0.03	0.02	0.03	0.00	0.00	0.02	0.04	0.02	0.03

	KONSULT - Inkomst-deklaration		KONSULT - Redovisning av anställdas löner		ENKELT ATT FÖRSTÅ INFORMATION FRÅN SKATTEVERKET		
	Ja a	Nej b	Ja a	Nej b	Svårt med svenska språket a	Ofta svårt att förstå b	Oftast enkelt att förstå c
Antal observationer	1456	974	669	1761	17	497	1840
Andelar i procent							
(1) Ja	82	40	97	57	76	63	61
(0) Nej	18	60	3	43	24	37	39
Medelvärde*	0.82b	0.40	0.97b	0.57	0.76	0.63	0.61
Felmarginal	0.02	0.04	0.01	0.03	0.26	0.05	0.03

Bas: Samtliga

\* En bokstav efter medelvärdet anger att skillnaden i medelvärde gentemot den angivna kolumnen är statistiskt säkerställd.

Anlitar företaget hjälp av extern bokförings-/redovisningskonsult angående årsredovisning?

	TOTAL	ANTAL ANSTÄLLDA				HUVUDSAKLIG VERKSAMHETSORT			
		Utan anställda a	1-4 anställda b	5-49 anställda c	50+ anställda d	Storstad a	Tätort b	Landsbygd c	Utomlands d
Antal observationer	2711	1034	834	561	282	919	1019	625	22
Andelar i procent									
(1) Ja	60	47	81	83	41	65	67	46	69
(0) Nej	40	53	19	17	59	35	33	54	31
Medelvärde*	0.60	0.47	0.81ad	0.83ad	0.41	0.65c	0.67c	0.46	0.69
Felmarginal	0.02	0.03	0.03	0.03	0.10	0.04	0.04	0.04	0.24

	BRANSCH							
	Jordbruk/skog/fiske a	Utvinning/tillverkning/försörjning b	Bygg c	Parti-/detaljhandel d	Hotell/restaurang e	Transport f	Kommunikation/finans/fastighet/ekonomi g	Övriga tjänster h
Antal observationer	281	268	266	349	223	265	838	201
Andelar i procent								
(1) Ja	39	69	79	72	77	82	56	53
(0) Nej	61	31	21	28	23	18	44	47
Medelvärde*	0.39	0.69agh	0.79abgh	0.72agh	0.77agh	0.82abdgh	0.56a	0.53a
Felmarginal	0.06	0.08	0.05	0.06	0.07	0.06	0.04	0.08

Bas: Samtliga

\* En bokstav efter medelvärdet anger att skillnaden i medelvärde gentemot den angivna kolumnen är statistiskt säkerställd.

Anlitar företaget hjälp av extern bokförings-/redovisningskonsult angående årsredovisning?

	TOTAL	SVARANDES BEFATTNING					HUR LÄNGE FÖRETAGET DRIVITS			HANDLAR MED ANDRA LÄNDER	
		Företags-ägare a	Företags-ledare/VD b	Ekonomi-ansvarig c	Anställd på ekonomi-avdelning d	Sköter den ekonomiska hanteringen e	Mindre än 2 år a	2-5 år b	Mer än 5 år c	Ja a	Nej b
Antal observationer	2711	1458	199	475	126	149	111	432	2150	676	2015
Andelar i procent											
(1) Ja	60	55	76	63	50	55	71	61	59	68	58
(0) Nej	40	45	24	37	50	45	29	39	41	32	42
Medelvärde*	0.60	0.55	0.76acde	0.63a	0.50	0.55	0.71c	0.61	0.59	0.68b	0.58
Felmarginal	0.02	0.03	0.08	0.06	0.13	0.10	0.11	0.06	0.03	0.05	0.03

	JURIDISK FORM			MEDLEM I BRANSCH-ORGANISATION		HAR CERTIFIERAT KASSAREGISTER		LÄMNAR UPPGIFTER ELEKTRONISKT	
	Fysisk person a	HB/KB b	AB c	Ja a	Nej b	Ja a	Nej b	Ja a	Nej b
Antal observationer	761	98	1852	1399	1196	512	2092	1720	836
Andelar i procent									
(1) Ja	38	50	79	69	52	80	56	66	50
(0) Nej	62	50	21	31	48	20	44	34	50
Medelvärde*	0.38	0.50	0.79ab	0.69b	0.52	0.80b	0.56	0.66b	0.50
Felmarginal	0.04	0.12	0.02	0.03	0.03	0.05	0.03	0.03	0.04

Bas: Samtliga

\* En bokstav efter medelvärdet anger att skillnaden i medelvärde gentemot den angivna kolumnen är statistiskt säkerställd.

**Anlitar företaget hjälp av extern bokförings-/redovisningskonsult angående årsredovisning?**

	TOTAL	EXTERN REDOVISNINGSKONSULT			KONSULT - Löpande bokföring		KONSULT - Års-bokslut		KONSULT - Års-redovisning		KONSULT - Skatte-deklaration	
		Ja a	Nej b	Är själv konsult c	Ja a	Nej b	Ja a	Nej b	Ja a	Nej b	Ja a	Nej b
Antal observationer	2711	2035	395	281	923	1507	1581	849	1609	821	991	1439
Andelar i procent												
(1) Ja	60	73	0	12	88	46	80	24	100	0	83	45
(0) Nej	40	27	100	88	12	54	20	76	0	100	17	55
Medelvärde*	0.60	0.73bc	0.00	0.12b	0.88b	0.46	0.80b	0.24	1.00b	0.00	0.83b	0.45
Felmarginal	0.02	0.02	0.00	0.04	0.03	0.03	0.02	0.03	0.00	0.00	0.03	0.03

	KONSULT - Inkomst-deklaration		KONSULT - Redovisning av anställdas löner		ENKELT ATT FÖRSTÅ INFORMATION FRÅN SKATTEVERKET		
	Ja a	Nej b	Ja a	Nej b	Svårt med svenska språket a	Ofta svårt att förstå b	Oftast enkelt att förstå c
Antal observationer	1456	974	669	1761	17	497	1840
Andelar i procent							
(1) Ja	76	37	96	51	67	57	60
(0) Nej	24	63	4	49	33	43	40
Medelvärde*	0.76b	0.37	0.96b	0.51	0.67	0.57	0.60
Felmarginal	0.03	0.04	0.02	0.03	0.28	0.05	0.03

Bas: Samtliga

\* En bokstav efter medelvärdet anger att skillnaden i medelvärde gentemot den angivna kolumnen är statistiskt säkerställd.



Anlitar företaget hjälp av extern bokförings-/redovisningskonsult angående skattedeclaration?

	TOTAL	ANTAL ANSTÄLLDA				HUVUDSAKLIG VERKSAMHETSORT			
		Utan anställda a	1-4 anställda b	5-49 anställda c	50+ anställda d	Storstad a	Tätort b	Landsbygd c	Utomlands d
Antal observationer	2711	1034	834	561	282	919	1019	625	22
Andelar i procent									
(1) Ja	41	37	51	40	6	48	38	35	47
(0) Nej	59	63	49	60	94	52	62	65	53
Medelvärde*	0.41	0.37d	0.51acd	0.40d	0.06	0.48bc	0.38	0.35	0.47
Felmarginal	0.02	0.03	0.04	0.04	0.03	0.04	0.04	0.04	0.25

	BRANSCH							
	Jordbruk/ skog/ fiske a	Utvinning/ tillverkning/ försörjning b	Bygg c	Parti-/ detaljhandel d	Hotell/ restaurang e	Transport f	Kommunikation/ finans/ fastighet/ ekonomi g	Övriga tjänster h
Antal observationer	281	268	266	349	223	265	838	201
Andelar i procent								
(1) Ja	36	39	45	40	63	51	38	44
(0) Nej	64	61	55	60	37	49	62	56
Medelvärde*	0.36	0.39	0.45a	0.40	0.63abcd fgh	0.51abdg	0.38	0.44
Felmarginal	0.06	0.08	0.06	0.06	0.07	0.06	0.04	0.08

Anlitar företaget hjälp av extern bokförings-/redovisningskonsult angående skattedeclaration?

	TOTAL	SVARANDES BEFATTNING					HUR LÄNGE FÖRETAGET DRIVITS			HANDLAR MED ANDRA LÄNDER	
		Företags-ägare a	Företags-ledare/VD b	Ekonomi-ansvarig c	Anställd på ekonomi-avdelning d	Sköter den ekonomiska hanteringen e	Mindre än 2 år a	2-5 år b	Mer än 5 år c	Ja a	Nej b
Antal observationer	2711	1458	199	475	126	149	111	432	2150	676	2015
Andelar i procent											
(1) Ja	41	44	48	19	11	42	57	46	39	41	41
(0) Nej	59	56	52	81	89	58	43	54	61	59	59
Medelvärde*	0.41	0.44cd	0.48cd	0.19	0.11	0.42cd	0.57c	0.46c	0.39	0.41	0.41
Felmarginal	0.02	0.03	0.09	0.05	0.07	0.09	0.11	0.06	0.03	0.05	0.03

	JURIDISK FORM			MEDLEM I BRANSCH-ORGANISATION		HAR CERTIFIERAT KASSAREGISTER		LÄMNAR UPPGIFTER ELEKTRONISKT	
	Fysisk person a	HB/KB b	AB c	Ja a	Nej b	Ja a	Nej b	Ja a	Nej b
Antal observationer	761	98	1852	1399	1196	512	2092	1720	836
Andelar i procent									
(1) Ja	37	37	44	40	41	57	38	40	36
(0) Nej	63	63	56	60	59	43	62	60	64
Medelvärde*	0.37	0.37	0.44a	0.40	0.41	0.57b	0.38	0.40	0.36
Felmarginal	0.04	0.11	0.03	0.03	0.03	0.05	0.03	0.03	0.04

Bas: Samtliga

\* En bokstav efter medelvärdet anger att skillnaden i medelvärde gentemot den angivna kolumnen är statistiskt säkerställd.

Anlitar företaget hjälp av extern bokförings-/redovisningskonsult angående skattedeclaration?

	TOTAL	EXTERN REDOVISNINGSKONSULT			KONSULT - Löpande bokföring		KONSULT - Års-bokslut		KONSULT - Års-redovisning		KONSULT - Skattedeclaration	
		Ja a	Nej b	Är själv konsult c	Ja a	Nej b	Ja a	Nej b	Ja a	Nej b	Ja a	Nej b
Antal observationer	2711	2035	395	281	923	1507	1581	849	1609	821	991	1439
Andelar i procent												
(1) Ja	41	50	0	4	83	18	57	12	57	18	100	0
(0) Nej	59	50	100	96	17	82	43	88	43	82	0	100
Medelvärde*	0.41	0.50bc	0.00	0.04b	0.83b	0.18	0.57b	0.12	0.57b	0.18	1.00b	0.00
Felmarginal	0.02	0.03	0.00	0.02	0.03	0.03	0.03	0.03	0.03	0.03	0.00	0.00

	KONSULT - Inkomst-declaration		KONSULT - Redovisning av anställdas löner		ENKELT ATT FÖRSTÅ INFORMATION FRÅN SKATTEVERKET		
	Ja a	Nej b	Ja a	Nej b	Svårt med svenska språket a	Ofta svårt att förstå b	Oftast enkelt att förstå c
Antal observationer	1456	974	669	1761	17	497	1840
Andelar i procent							
(1) Ja	59	15	92	28	65	43	35
(0) Nej	41	85	8	72	35	57	65
Medelvärde*	0.59b	0.15	0.92b	0.28	0.65	0.43c	0.35
Felmarginal	0.03	0.03	0.02	0.03	0.31	0.05	0.03

Bas: Samtliga

\* En bokstav efter medelvärdet anger att skillnaden i medelvärde gentemot den angivna kolumnen är statistiskt säkerställd.

Anlitar företaget hjälp av extern bokförings-/redovisningskonsult angående inkomstdeklaration?

	TOTAL	ANTAL ANSTÄLLDA				HUVUDSAKLIG VERKSAMHETSORT			
		Utan anställda a	1-4 anställda b	5-49 anställda c	50+ anställda d	Storstad a	Tätort b	Landsbygd c	Utomlands d
Antal observationer	2711	1034	834	561	282	919	1019	625	22
Andelar i procent									
(1) Ja	59	55	69	62	32	58	58	62	67
(0) Nej	41	45	31	38	68	42	42	38	33
Medelvärde*	0.59	0.55d	0.69acd	0.62ad	0.32	0.58	0.58	0.62	0.67
Felmarginal	0.02	0.03	0.03	0.04	0.09	0.04	0.04	0.04	0.24

	BRANSCH							
	Jordbruk/ skog/ fiske a	Utvinning/ tillverkning/ försörjning b	Bygg c	Parti-/ detaljhandel d	Hotell/ restaurang e	Transport f	Kommunikation/ finans/ fastighet/ ekonomi g	Övriga tjänster h
Antal observationer	281	268	266	349	223	265	838	201
Andelar i procent								
(1) Ja	66	64	70	55	71	68	49	57
(0) Nej	34	36	30	45	29	32	51	43
Medelvärde*	0.66dg	0.64g	0.70dgh	0.55	0.71dgh	0.68dgh	0.49	0.57
Felmarginal	0.06	0.08	0.06	0.06	0.06	0.06	0.04	0.08

**Anlitar företaget hjälp av extern bokförings-/redovisningskonsult angående inkomstdeklaration?**

	TOTAL	SVARANDES BEFATTNING					HUR LÄNGE FÖRETAGET DRIVITS			HANDLAR MED ANDRA LÄNDER	
		Företags-ägare a	Företags-ledare/VD b	Ekonomi-ansvarig c	Anställd på ekonomi-avdelning d	Sköter den ekonomiska hanteringen e	Mindre än 2 år a	2-5 år b	Mer än 5 år c	Ja a	Nej b
Antal observationer	2711	1458	199	475	126	149	111	432	2150	676	2015
Andelar i procent											
(1) Ja	59	60	60	47	36	70	54	58	60	56	60
(0) Nej	41	40	40	53	64	30	46	42	40	44	40
Medelvärde*	0.59	0.60cd	0.60cd	0.47	0.36	0.70acd	0.54	0.58	0.60	0.56	0.60
Felmarginal	0.02	0.03	0.09	0.06	0.12	0.09	0.11	0.06	0.03	0.05	0.03

	JURIDISK FORM			MEDLEM I BRANSCH-ORGANISATION		HAR CERTIFIERAT KASSAREGISTER		LÄMNAR UPPGIFTER ELEKTRONISKT	
	Fysisk person a	HB/KB b	AB c	Ja a	Nej b	Ja a	Nej b	Ja a	Nej b
Antal observationer	761	98	1852	1399	1196	512	2092	1720	836
Andelar i procent									
(1) Ja	56	57	62	62	56	71	57	58	57
(0) Nej	44	43	38	38	44	29	43	42	43
Medelvärde*	0.56	0.57	0.62a	0.62b	0.56	0.71b	0.57	0.58	0.57
Felmarginal	0.04	0.12	0.03	0.03	0.03	0.05	0.03	0.03	0.04

Bas: Samtliga

\* En bokstav efter medelvärdet anger att skillnaden i medelvärde gentemot den angivna kolumnen är statistiskt säkerställd.

Anlitar företaget hjälp av extern bokförings-/redovisningskonsult angående inkomstdeklaration?

	TOTAL	EXTERN REDOVISNINGSKONSULT			KONSULT - Löpande bokföring		KONSULT - Års-bokslut		KONSULT - Års-redovisning		KONSULT - Skatte-deklaration	
		Ja a	Nej b	Är själv konsult c	Ja a	Nej b	Ja a	Nej b	Ja a	Nej b	Ja a	Nej b
Antal observationer	2711	2035	395	281	923	1507	1581	849	1609	821	991	1439
Andelar i procent												
(1) Ja	59	72	0	8	84	47	75	31	76	36	86	42
(0) Nej	41	28	100	92	16	53	25	69	24	64	14	58
Medelvärde*	0.59	0.72bc	0.00	0.08b	0.84b	0.47	0.75b	0.31	0.76b	0.36	0.86b	0.42
Felmarginal	0.02	0.02	0.00	0.03	0.03	0.03	0.03	0.04	0.03	0.04	0.03	0.03

	KONSULT - Inkomst-deklaration		KONSULT - Redovisning av anställdas löner		ENKELT ATT FÖRSTÅ INFORMATION FRÅN SKATTEVERKET		
	Ja a	Nej b	Ja a	Nej b	Svårt med svenska språket a	Ofta svårt att förstå b	Oftast enkelt att förstå c
Antal observationer	1456	974	669	1761	17	497	1840
Andelar i procent							
(1) Ja	100	0	93	51	77	62	55
(0) Nej	0	100	7	49	23	38	45
Medelvärde*	1.00b	0.00	0.93b	0.51	0.77	0.62c	0.55
Felmarginal	0.00	0.00	0.02	0.03	0.26	0.05	0.03

Bas: Samtliga

\* En bokstav efter medelvärdet anger att skillnaden i medelvärde gentemot den angivna kolumnen är statistiskt säkerställd.

Anlitar företaget hjälp av extern bokförings-/redovisningskonsult angående redovisningen av anställdas löner?

	TOTAL	ANTAL ANSTÄLLDA				HUVUDSAKLIG VERKSAMHETSORT			
		Utan anställda a	1-4 anställda b	5-49 anställda c	50+ anställda d	Storstad a	Tätort b	Landsbygd c	Utomlands d
Antal observationer	2711	1034	834	561	282	919	1019	625	22
Andelar i procent									
(1) Ja	21	9	42	35	18	27	23	10	37
(0) Nej	79	91	58	65	82	73	77	90	63
Medelvärde*	0.21	0.09	0.42acd	0.35ad	0.18a	0.27c	0.23c	0.10	0.37c
Felmarginal	0.02	0.02	0.04	0.04	0.08	0.03	0.03	0.02	0.24

	BRANSCH							
	Jordbruk/ skog/ fiske a	Utvinning/ tillverkning/ försörjning b	Bygg c	Parti-/ detaljhandel d	Hotell/ restaurang e	Transport f	Kommunikation/ finans/ fastighet/ ekonomi g	Övriga tjänster h
Antal observationer	281	268	266	349	223	265	838	201
Andelar i procent								
(1) Ja	6	19	31	30	49	34	20	18
(0) Nej	94	81	69	70	51	66	80	82
Medelvärde*	0.06	0.19a	0.31abgh	0.30abgh	0.49abcd fgh	0.34abgh	0.20a	0.18a
Felmarginal	0.02	0.06	0.06	0.06	0.07	0.06	0.03	0.05

Anlitar företaget hjälp av extern bokförings-/redovisningskonsult angående redovisningen av anställdas löner?

	TOTAL	SVARANDES BEFATTNING					HUR LÄNGE FÖRETAGET DRIVITS			HANDLAR MED ANDRA LÄNDER	
		Företags-ägare a	Företags-ledare/VD b	Ekonomi-ansvarig c	Anställd på ekonomi-avdelning d	Sköter den ekonomiska hanteringen e	Mindre än 2 år a	2-5 år b	Mer än 5 år c	Ja a	Nej b
Antal observationer	2711	1458	199	475	126	149	111	432	2150	676	2015
Andelar i procent											
(1) Ja	21	19	32	17	9	28	35	21	20	28	19
(0) Nej	79	81	68	83	91	72	65	79	80	72	81
Medelvärde*	0.21	0.19d	0.32acd	0.17d	0.09	0.28acd	0.35bc	0.21	0.20	0.28b	0.19
Felmarginal	0.02	0.02	0.08	0.04	0.06	0.08	0.11	0.04	0.02	0.04	0.02

	JURIDISK FORM			MEDLEM I BRANSCH-ORGANISATION		HAR CERTIFIERAT KASSAREGISTER		LÄMNAR UPPGIFTER ELEKTRONISKT	
	Fysisk person a	HB/KB b	AB c	Ja a	Nej b	Ja a	Nej b	Ja a	Nej b
Antal observationer	761	98	1852	1399	1196	512	2092	1720	836
Andelar i procent									
(1) Ja	7	17	33	25	17	41	17	26	12
(0) Nej	93	83	67	75	83	59	83	74	88
Medelvärde*	0.07	0.17a	0.33ab	0.25b	0.17	0.41b	0.17	0.26b	0.12
Felmarginal	0.02	0.08	0.03	0.03	0.02	0.05	0.02	0.02	0.02

Bas: Samtliga

\* En bokstav efter medelvärdet anger att skillnaden i medelvärde gentemot den angivna kolumnen är statistiskt säkerställd.



Anlitar företaget hjälp av extern bokförings-/redovisningskonsult angående redovisningen av anställdas löner?

	TOTAL	EXTERN REDOVISNINGSKONSULT			KONSULT - Löpande bokföring		KONSULT - Års-bokslut		KONSULT - Års-redovisning		KONSULT - Skatte-deklaration	
		Ja a	Nej b	Är själv konsult c	Ja a	Nej b	Ja a	Nej b	Ja a	Nej b	Ja a	Nej b
Antal observationer	2711	2035	395	281	923	1507	1581	849	1609	821	991	1439
Andelar i procent												
(1) Ja	21	26	0	5	53	3	31	2	33	2	47	3
(0) Nej	79	74	100	95	47	97	69	98	67	98	53	97
Medelvärde*	0.21	0.26bc	0.00	0.05b	0.53b	0.03	0.31b	0.02	0.33b	0.02	0.47b	0.03
Felmarginal	0.02	0.02	0.00	0.02	0.04	0.01	0.02	0.01	0.03	0.01	0.03	0.01

	KONSULT - Inkomst-deklaration		KONSULT - Redovisning av anställdas löner		ENKELT ATT FÖRSTÅ INFORMATION FRÅN SKATTEVERKET		
	Ja a	Nej b	Ja a	Nej b	Svårt med svenska språket a	Ofta svårt att förstå b	Oftast enkelt att förstå c
Antal observationer	1456	974	669	1761	17	497	1840
Andelar i procent							
(1) Ja	33	4	100	0	42	17	19
(0) Nej	67	96	0	100	58	83	81
Medelvärde*	0.33b	0.04	1.00b	0.00	0.42	0.17	0.19
Felmarginal	0.03	0.01	0.00	0.00	0.29	0.03	0.02

Bas: Samtliga

\* En bokstav efter medelvärdet anger att skillnaden i medelvärde gentemot den angivna kolumnen är statistiskt säkerställd.

Är företaget medlem i en branschorganisation?

	TOTAL	ANTAL ANSTÄLLDA				HUVUDSAKLIG VERKSAMHETSORT			
		Utan anställda a	1-4 anställda b	5-49 anställda c	50+ anställda d	Storstad a	Tätort b	Landsbygd c	Utomlands d
Antal observationer	2694	1026	829	559	280	912	1014	620	22
Andelar i procent									
(1) Ja	42	31	48	76	85	37	47	41	17
(0) Nej	55	66	49	19	7	58	50	57	83
Vet ej	3	3	3	5	8	5	3	2	0
Medelvärde*	0.43	0.32	0.50a	0.80ab	0.93abc	0.39d	0.48acd	0.42d	0.17
Felmarginal	0.02	0.03	0.04	0.04	0.03	0.04	0.04	0.05	0.17

	BRANSCH								
	Jordbruk/ skog/ fiske a	Utvinning/ tillverkning/ försörjning b	Bygg c	Parti-/ detaljhandel d	Hotell/ restaurang e	Transport f	Kommunikation/ finans/ fastighet/ ekonomi g	Övriga tjänster h	
Antal observationer	279	267	264	346	222	264	831	201	
Andelar i procent									
(1) Ja	44	43	54	41	44	75	32	40	
(0) Nej	53	55	40	55	50	24	65	58	
Vet ej	3	2	6	4	6	1	3	2	
Medelvärde*	0.45g	0.44g	0.58abdegh	0.43g	0.47g	0.76abcdegh	0.33	0.41	
Felmarginal	0.06	0.08	0.06	0.06	0.07	0.06	0.04	0.08	

Bas: Samtliga

\* En bokstav efter medelvärdet anger att skillnaden i medelvärde gentemot den angivna kolumnen är statistiskt säkerställd.

Är företaget medlem i en branschorganisation?

	TOTAL	SVARANDES BEFATTNING					HUR LÄNGE FÖRETAGET DRIVITS			HANDLAR MED ANDRA LÄNDER	
		Företags-ägare a	Företags-ledare/VD b	Ekonomi-ansvarig c	Anställd på ekonomi-avdelning d	Sköter den ekonomiska hanteringen e	Mindre än 2 år a	2-5 år b	Mer än 5 år c	Ja a	Nej b
Antal observationer	2694	1448	198	472	125	149	111	429	2137	671	2003
Andelar i procent											
(1) Ja	42	37	51	55	64	40	25	29	45	44	41
(0) Nej	55	61	47	39	20	48	71	66	52	51	56
Vet ej	3	2	1	6	16	11	4	5	3	5	3
Medelvärde*	0.43	0.38	0.52a	0.58ae	0.76abce	0.46	0.26	0.31	0.47ab	0.46	0.43
Felmarginal	0.02	0.03	0.09	0.07	0.11	0.10	0.10	0.05	0.03	0.05	0.03

	JURIDISK FORM			MEDLEM I BRANSCH-ORGANISATION		HAR CERTIFIERAT KASSAREGISTER		LÄMNAR UPPGIFTER ELEKTRONISKT	
	Fysisk person a	HB/KB b	AB c	Ja a	Nej b	Ja a	Nej b	Ja a	Nej b
Antal observationer	752	97	1845	1399	1196	508	2081	1711	830
Andelar i procent									
(1) Ja	33	23	51	100	0	63	38	48	33
(0) Nej	65	74	45	0	100	33	59	48	64
Vet ej	2	3	4	0	0	4	3	3	2
Medelvärde*	0.34	0.24	0.53ab	1.00b	0.00	0.65b	0.39	0.50b	0.34
Felmarginal	0.04	0.10	0.03	0.00	0.00	0.06	0.03	0.03	0.04

Bas: Samtliga

\* En bokstav efter medelvärdet anger att skillnaden i medelvärde gentemot den angivna kolumnen är statistiskt säkerställd.

Är företaget medlem i en branschorganisation?

	TOTAL	EXTERN REDOVISNINGS-KONSULT			KONSULT - Löpande bokföring		KONSULT - Års-bokslut		KONSULT - Års-redovisning		KONSULT - Skatte-deklaration	
		Ja a	Nej b	Är själv konsult c	Ja a	Nej b	Ja a	Nej b	Ja a	Nej b	Ja a	Nej b
Antal observationer	2694	2022	394	278	921	1495	1571	845	1597	819	987	1429
Andelar i procent												
(1) Ja	42	44	32	39	45	40	45	36	48	31	41	42
(0) Nej	55	53	64	60	52	57	52	60	48	65	55	55
Vet ej	3	3	4	1	3	3	3	4	3	3	4	3
Medelvärde*	0.43	0.45b	0.34	0.39	0.47b	0.41	0.46b	0.37	0.50b	0.33	0.43	0.44
Felmarginal	0.02	0.03	0.06	0.06	0.04	0.03	0.03	0.04	0.03	0.04	0.04	0.03

	KONSULT - Inkomst-deklaration		KONSULT - Redovisning av anställdas löner		ENKELT ATT FÖRSTÅ INFORMATION FRÅN SKATTEVERKET		
	Ja a	Nej b	Ja a	Nej b	Svårt med svenska språket a	Ofta svårt att förstå b	Oftast enkelt att förstå c
Antal observationer	1445	971	667	1749	16	494	1832
Andelar i procent							
(1) Ja	44	39	50	40	42	37	44
(0) Nej	53	58	46	57	51	60	53
Vet ej	4	3	5	3	7	3	3
Medelvärde*	0.45b	0.40	0.52b	0.41	0.45	0.38	0.46b
Felmarginal	0.03	0.04	0.05	0.03	0.32	0.05	0.03

Bas: Samtliga

\* En bokstav efter medelvärdet anger att skillnaden i medelvärde gentemot den angivna kolumnen är statistiskt säkerställd.

Är du intresserad av skatter i största allmänhet?

	TOTAL	ANTAL ANSTÄLLDA				HUVUDSAKLIG VERKSAMHETSORT			
		Utan anställda a	1-4 anställda b	5-49 anställda c	50+ anställda d	Storstad a	Tätort b	Landsbygd c	Utomlands d
Antal observationer	2703	1032	830	559	282	915	1018	623	22
Andelar i procent									
4 = Ja, mycket intresserad	12	10	13	14	24	15	13	7	4
3 = Ja, ganska intresserad	34	31	38	40	41	39	36	28	16
2 = Ja, lite intresserad	37	39	34	34	31	33	35	41	50
1 = Nej, inte intresserad	16	18	14	10	3	12	14	21	30
Vet ej	1	2	2	1	0	1	1	2	0
Medelvärde*	2.42	2.34	2.51a	2.59a	2.87abc	2.57cd	2.49cd	2.22	1.95
Felmarginal	0.04	0.06	0.07	0.08	0.16	0.07	0.07	0.08	0.39

	BRANSCH							
	Jordbruk/skog/fiske a	Utvinning/tillverkning/försörjning b	Bygg c	Parti-/detaljhandel d	Hotell/restaurang e	Transport f	Kommunikation/finans/fastighet/ekonomi g	Övriga tjänster h
Antal observationer	280	266	265	348	223	264	836	201
Andelar i procent								
4 = Ja, mycket intresserad	4	11	10	15	14	8	19	5
3 = Ja, ganska intresserad	29	33	34	33	32	32	38	31
2 = Ja, lite intresserad	42	42	44	38	36	40	30	35
1 = Nej, inte intresserad	23	11	10	12	16	18	12	27
Vet ej	2	3	2	1	1	3	1	2
Medelvärde*	2.14	2.44ah	2.44ah	2.52afh	2.45ah	2.32a	2.65abcefh	2.15
Felmarginal	0.10	0.14	0.10	0.11	0.13	0.10	0.08	0.14

Bas: Samtliga

\* En bokstav efter medelvärdet anger att skillnaden i medelvärde gentemot den angivna kolumnen är statistiskt säkerställd.

Är du intresserad av skatter i största allmänhet?

	TOTAL	SVARANDES BEFATTNING					HUR LÄNGE FÖRETAGET DRIVITS			HANDLAR MED ANDRA LÄNDER	
		Företags-ägare a	Företags-ledare/VD b	Ekonomi-ansvarig c	Anställd på ekonomi-avdelning d	Sköter den ekonomiska hanteringen e	Mindre än 2 år a	2-5 år b	Mer än 5 år c	Ja a	Nej b
Antal observationer	2703	1451	199	475	126	148	111	429	2145	674	2009
Andelar i procent											
4 = Ja, mycket intresserad	12	10	8	19	9	16	14	11	12	15	11
3 = Ja, ganska intresserad	34	31	42	47	39	31	21	36	34	34	34
2 = Ja, lite intresserad	37	40	32	24	38	29	41	34	38	36	37
1 = Nej, inte intresserad	16	17	17	10	11	19	24	17	15	14	16
Vet ej	1	1	1	0	4	5	0	2	1	1	2
Medelvärde*	2.42	2.34	2.42	2.75abde	2.46	2.45	2.26	2.42	2.43	2.51b	2.40
Felmarginal	0.04	0.05	0.15	0.12	0.21	0.19	0.23	0.11	0.05	0.09	0.05

	JURIDISK FORM			MEDLEM I BRANSCH-ORGANISATION		HAR CERTIFIERAT KASSAREGISTER		LÄMNAR UPPGIFTER ELEKTRONISKT	
	Fysisk person a	HB/KB b	AB c	Ja a	Nej b	Ja a	Nej b	Ja a	Nej b
Antal observationer	758	98	1847	1395	1193	511	2085	1716	832
Andelar i procent									
4 = Ja, mycket intresserad	6	16	16	13	10	10	12	16	7
3 = Ja, ganska intresserad	29	30	38	36	33	32	35	37	31
2 = Ja, lite intresserad	41	42	33	37	38	37	37	33	42
1 = Nej, inte intresserad	22	10	11	13	18	18	15	13	19
Vet ej	2	2	1	1	1	3	1	1	1
Medelvärde*	2.20	2.52a	2.60a	2.50b	2.35	2.35	2.44	2.57b	2.26
Felmarginal	0.07	0.21	0.05	0.06	0.06	0.10	0.05	0.06	0.07

Bas: Samtliga

\* En bokstav efter medelvärdet anger att skillnaden i medelvärde gentemot den angivna kolumnen är statistiskt säkerställd.

Är du intresserad av skatter i största allmänhet?

	TOTAL	EXTERN REDOVISNINGSKONSULT			KONSULT - Löpande bokföring		KONSULT - Års-bokslut		KONSULT - Års-redovisning		KONSULT - Skatte-deklaration	
		Ja a	Nej b	Är själv konsult c	Ja a	Nej b	Ja a	Nej b	Ja a	Nej b	Ja a	Nej b
Antal observationer	2703	2028	394	281	920	1502	1575	847	1603	819	987	1435
Andelar i procent												
4 = Ja, mycket intresserad	12	9	19	62	12	10	9	13	11	10	10	11
3 = Ja, ganska intresserad	34	34	36	27	33	35	34	34	36	30	32	36
2 = Ja, lite intresserad	37	39	32	9	37	38	38	37	37	39	38	38
1 = Nej, inte intresserad	16	17	12	2	16	16	17	15	15	19	19	14
Vet ej	1	2	1	0	2	1	2	1	2	1	2	1
Medelvärde*	2.42	2.35	2.63a	3.50ab	2.42	2.38	2.37	2.45	2.44b	2.33	2.34	2.43a
Felmarginal	0.04	0.05	0.12	0.08	0.07	0.05	0.05	0.08	0.05	0.07	0.07	0.06

	KONSULT - Inkomst-deklaration		KONSULT - Redovisning av anställdas löner		ENKELT ATT FÖRSTÅ INFORMATION FRÅN SKATTEVERKET		
	Ja a	Nej b	Ja a	Nej b	Svårt med svenska språket a	Ofta svårt att förstå b	Oftast enkelt att förstå c
Antal observationer	1451	971	665	1757	17	496	1835
Andelar i procent							
4 = Ja, mycket intresserad	9	12	15	9	10	7	15
3 = Ja, ganska intresserad	34	34	33	34	5	26	40
2 = Ja, lite intresserad	38	38	35	38	43	41	35
1 = Nej, inte intresserad	17	14	16	16	40	26	9
Vet ej	2	1	1	2	2	1	1
Medelvärde*	2.36	2.45a	2.47	2.38	1.83	2.14	2.62ab
Felmarginal	0.05	0.07	0.09	0.05	0.46	0.09	0.05

Bas: Samtliga

\* En bokstav efter medelvärdet anger att skillnaden i medelvärde gentemot den angivna kolumnen är statistiskt säkerställd.

Vad tycker du i stort om skattesystemet dvs skatternas storlek och reglernas utformning?

	TOTAL	ANTAL ANSTÄLLDA				HUVUDSAKLIG VERKSAMHETSORT			
		Utan anställda a	1-4 anställda b	5-49 anställda c	50+ anställda d	Storstad a	Tätort b	Landsbygd c	Utomlands d
Antal observationer	2697	1026	830	561	280	913	1015	623	22
Andelar i procent									
(4+5) Bra	35	35	34	38	42	38	38	29	35
(3) Varken bra eller illa	35	34	38	35	32	35	35	36	18
(1+2) Illa	20	19	21	18	20	19	18	21	29
Ingen uppfattning	10	12	7	9	6	8	8	14	19
(5) Mycket bra	2	2	2	3	4	3	3	2	0
(4) Ganska bra	32	32	32	35	38	36	35	27	35
(3) Varken bra eller illa	35	34	38	35	32	35	35	36	18
(2) Ganska illa	15	15	16	14	18	15	13	17	26
(1) Mycket illa	5	5	5	4	3	4	5	4	3
Medelvärde*	3.14	3.15	3.11	3.20	3.24	3.19c	3.19c	3.06	3.04
Felmarginal	0.05	0.07	0.07	0.08	0.20	0.08	0.08	0.09	0.50

	BRANSCH							
	Jordbruk/skog/fiske a	Utvinning/tillverkning/försörjning b	Bygg c	Parti-/detaljhandel d	Hotell/restaurang e	Transport f	Kommunikation/finans/fastighet/ekonomi g	Övriga tjänster h
Antal observationer	281	266	266	348	221	263	833	199
Andelar i procent								
(4+5) Bra	32	28	36	34	34	25	39	38
(3) Varken bra eller illa	34	40	37	38	33	37	35	30
(1+2) Illa	19	20	17	21	25	25	18	23
Ingen uppfattning	15	13	10	8	8	13	8	10
(5) Mycket bra	1	3	2	2	5	2	4	2
(4) Ganska bra	31	25	34	32	29	23	36	36
(3) Varken bra eller illa	34	40	37	38	33	37	35	30
(2) Ganska illa	15	19	13	15	20	18	13	19
(1) Mycket illa	4	1	4	6	5	7	6	4
Medelvärde*	3.13f	3.11	3.19f	3.09	3.10	2.94	3.20f	3.14f
Felmarginal	0.11	0.15	0.11	0.12	0.14	0.13	0.09	0.15

Bas: Samtliga

\* En bokstav efter medelvärdet anger att skillnaden i medelvärde gentemot den angivna kolumnen är statistiskt säkerställd.



Vad tycker du i stort om skattesystemet dvs skatternas storlek och reglernas utformning?

	TOTAL	SVARANDES BEFATTNING					HUR LÄNGE FÖRETAGET DRIVITS			HANDLAR MED ANDRA LÄNDER	
		Företags-ägare a	Företags-ledare/VD b	Ekonomi-ansvarig c	Anställd på ekonomi-avdelning d	Sköter den ekonomiska hanteringen e	Mindre än 2 år a	2-5 år b	Mer än 5 år c	Ja a	Nej b
Antal observationer	2697	1450	198	473	126	149	111	429	2140	673	2004
Andelar i procent											
(4+5) Bra	35	35	36	39	28	27	35	37	34	36	35
(3) Varken bra eller illa	35	35	37	33	38	41	33	32	36	36	35
(1+2) Illa	20	22	21	14	9	11	29	20	19	21	19
Ingen uppfattning	10	9	6	14	24	21	2	10	10	7	11
(5) Mycket bra	2	2	3	2	1	3	5	3	2	2	2
(4) Ganska bra	32	32	33	37	27	24	30	35	32	34	32
(3) Varken bra eller illa	35	35	37	33	38	41	33	32	36	36	35
(2) Ganska illa	15	16	16	11	9	8	18	15	15	16	15
(1) Mycket illa	5	5	4	3	0	3	11	5	4	5	4
Medelvärde*	3.14	3.11	3.14	3.27a	3.27	3.21	3.00	3.16	3.15	3.13	3.15
Felmarginal	0.05	0.06	0.16	0.12	0.19	0.18	0.27	0.11	0.05	0.10	0.05

	JURIDISK FORM			MEDLEM I BRANSCH-ORGANISATION		HAR CERTIFIERAT KASSAREGISTER		LÄMNAR UPPGIFTER ELEKTRONISKT	
	Fysisk person a	HB/KB b	AB c	Ja a	Nej b	Ja a	Nej b	Ja a	Nej b
Antal observationer	754	97	1846	1391	1190	509	2082	1714	831
Andelar i procent									
(4+5) Bra	33	34	36	36	34	33	35	36	35
(3) Varken bra eller illa	35	32	36	36	35	34	36	35	37
(1+2) Illa	20	22	19	19	20	25	19	21	17
Ingen uppfattning	12	12	9	9	10	8	10	9	11
(5) Mycket bra	3	3	2	3	2	2	2	2	3
(4) Ganska bra	31	31	34	34	32	30	33	34	32
(3) Varken bra eller illa	35	32	36	36	35	34	36	35	37
(2) Ganska illa	15	16	14	15	15	17	15	16	14
(1) Mycket illa	5	6	4	4	5	8	4	5	4
Medelvärde*	3.13	3.09	3.16	3.17	3.13	3.02	3.16a	3.12	3.19
Felmarginal	0.08	0.23	0.05	0.06	0.06	0.12	0.05	0.06	0.08

Bas: Samtliga

\* En bokstav efter medelvärdet anger att skillnaden i medelvärde gentemot den angivna kolumnen är statistiskt säkerställd.

Vad tycker du i stort om skattesystemet dvs skatternas storlek och reglernas utformning?

	TOTAL	EXTERN REDOVISNINGSKONSULT			KONSULT - Löpande bokföring		KONSULT - Års-bokslut		KONSULT - Års-redovisning		KONSULT - Skatte-deklaration	
		Ja a	Nej b	Är själv konsult c	Ja a	Nej b	Ja a	Nej b	Ja a	Nej b	Ja a	Nej b
Antal observationer	2697	2024	394	279	918	1500	1571	847	1602	816	985	1433
Andelar i procent												
(4+5) Bra	35	32	43	59	32	36	33	37	33	36	32	36
(3) Varken bra eller illa	35	36	33	25	37	35	36	34	36	35	37	35
(1+2) Illa	20	20	16	14	23	18	21	17	21	18	22	18
Ingen uppfattning	10	11	8	1	9	11	10	12	10	12	10	11
(5) Mycket bra	2	2	3	6	3	2	2	2	2	2	2	2
(4) Ganska bra	32	30	40	53	29	34	31	35	31	34	29	34
(3) Varken bra eller illa	35	36	33	25	37	35	36	34	36	35	37	35
(2) Ganska illa	15	15	15	13	16	14	16	14	15	14	15	15
(1) Mycket illa	5	5	1	1	6	4	5	3	5	4	6	3
Medelvärde*	3.14	3.10	3.32a	3.50ab	3.06	3.18a	3.09	3.22a	3.10	3.19	3.07	3.18a
Felmarginal	0.05	0.05	0.11	0.10	0.08	0.06	0.06	0.08	0.06	0.08	0.07	0.06

	KONSULT - Inkomst-deklaration		KONSULT - Redovisning av anställdas löner		ENKELT ATT FÖRSTÅ INFORMATION FRÅN SKATTEVERKET		
	Ja a	Nej b	Ja a	Nej b	Svårt med svenska språket a	Ofta svårt att förstå b	Oftast enkelt att förstå c
Antal observationer	1449	969	665	1753	17	493	1832
Andelar i procent							
(4+5) Bra	33	36	34	34	35	23	44
(3) Varken bra eller illa	35	36	36	35	33	37	34
(1+2) Illa	20	19	22	19	21	31	15
Ingen uppfattning	12	9	7	11	11	10	7
(5) Mycket bra	2	3	3	2	0	1	3
(4) Ganska bra	31	33	32	32	35	21	41
(3) Varken bra eller illa	35	36	36	35	33	37	34
(2) Ganska illa	14	16	17	15	18	21	12
(1) Mycket illa	6	3	6	4	2	10	3
Medelvärde*	3.10	3.19	3.10	3.15	3.13	2.82	3.31b
Felmarginal	0.06	0.07	0.09	0.05	0.51	0.11	0.05

Bas: Samtliga

\* En bokstav efter medelvärdet anger att skillnaden i medelvärde gentemot den angivna kolumnen är statistiskt säkerställd.

Vi har ett enkelt skattesystem för företag

	TOTAL	ANTAL ANSTÄLLDA				HUVUDSAKLIG VERKSAMHETSORT			
		Utan anställda a	1-4 anställda b	5-49 anställda c	50+ anställda d	Storstad a	Tätort b	Landsbygd c	Utomlands d
Antal observationer	2673	1019	818	557	279	911	998	616	22
Andelar i procent									
(4+5) Instämmer	25	24	27	29	32	28	31	17	35
(3) Varken eller	36	34	38	38	37	35	36	37	24
(1+2) Instämmer ej	26	27	25	23	27	26	23	29	15
Ingen uppfattning	13	15	10	10	4	11	11	17	25
(5) Instämmer helt	6	7	5	8	7	7	8	4	0
(4)	19	17	22	21	25	21	22	12	35
(3)	36	34	38	38	37	35	36	37	24
(2)	16	16	17	15	20	17	15	17	4
(1) Instämmer inte alls	10	11	8	8	8	10	8	12	11
Medelvärde*	2.95	2.91	2.99	3.07a	3.04	2.98c	3.09c	2.75	3.11
Felmarginal	0.06	0.08	0.08	0.10	0.23	0.10	0.09	0.11	0.61

	BRANSCH							
	Jordbruk/skog/fiske a	Utvinning/tillverkning/försörjning b	Bygg c	Parti-/detaljhandel d	Hotell/restaurang e	Transport f	Kommunikation/finans/fastighet/ekonomi g	Övriga tjänster h
Antal observationer	277	265	259	343	222	262	825	200
Andelar i procent								
(4+5) Instämmer	15	23	25	32	27	24	30	24
(3) Varken eller	34	46	42	32	37	38	36	28
(1+2) Instämmer ej	29	20	20	24	27	24	28	29
Ingen uppfattning	22	12	13	12	10	14	7	19
(5) Instämmer helt	4	6	7	10	6	7	6	8
(4)	11	17	18	21	21	17	24	16
(3)	34	46	42	32	37	38	36	28
(2)	17	12	13	13	18	17	18	18
(1) Instämmer inte alls	12	8	7	11	9	7	9	11
Medelvärde*	2.72	3.01a	3.06a	3.07a	2.96a	2.99a	2.99a	2.89
Felmarginal	0.14	0.16	0.13	0.17	0.16	0.14	0.10	0.20

Bas: Samtliga

\* En bokstav efter medelvärdet anger att skillnaden i medelvärde gentemot den angivna kolumnen är statistiskt säkerställd.

Vi har ett enkelt skattesystem för företag

	TOTAL	SVARANDES BEFATTNING					HUR LÄNGE FÖRETAGET DRIVITS			HANDLAR MED ANDRA LÄNDER	
		Företags-ägare a	Företags-ledare/VD b	Ekonomi-ansvarig c	Anställd på ekonomi-avdelning d	Sköter den ekonomiska hanteringen e	Mindre än 2 år a	2-5 år b	Mer än 5 år c	Ja a	Nej b
Antal observationer	2673	1434	197	468	125	148	110	424	2121	669	1984
Andelar i procent											
(4+5) Instämmer	25	22	30	36	33	26	24	25	25	26	25
(3) Varken eller	36	36	38	35	40	36	29	34	37	36	36
(1+2) Instämmer ej	26	28	25	22	11	17	35	30	24	27	26
Ingen uppfattning	13	14	7	8	17	21	11	11	14	11	14
(5) Instämmer helt	6	5	9	10	8	12	5	8	6	7	6
(4)	19	16	21	26	24	14	19	18	19	19	19
(3)	36	36	38	35	40	36	29	34	37	36	36
(2)	16	17	18	15	6	8	15	20	15	18	16
(1) Instämmer inte alls	10	12	7	7	5	9	20	10	9	9	10
Medelvärde*	2.95	2.84	3.08a	3.18a	3.30a	3.15a	2.72	2.93	2.97	2.97	2.94
Felmarginal	0.06	0.07	0.19	0.15	0.24	0.25	0.31	0.13	0.06	0.12	0.06

	JURIDISK FORM			MEDLEM I BRANSCH-ORGANISATION		HAR CERTIFIERAT KASSAREGISTER		LÄMNAR UPPGIFTER ELEKTRONISKT	
	Fysisk person a	HB/KB b	AB c	Ja a	Nej b	Ja a	Nej b	Ja a	Nej b
Antal observationer	755	95	1823	1380	1178	505	2064	1700	823
Andelar i procent									
(4+5) Instämmer	21	24	29	25	26	29	25	27	24
(3) Varken eller	34	37	37	38	34	33	37	37	35
(1+2) Instämmer ej	28	28	24	27	25	23	27	26	25
Ingen uppfattning	17	11	10	10	15	15	12	9	16
(5) Instämmer helt	5	9	8	6	7	9	6	7	6
(4)	16	15	21	19	19	20	19	20	18
(3)	34	37	37	38	34	33	37	37	35
(2)	17	13	16	17	15	12	17	16	16
(1) Instämmer inte alls	11	15	8	10	10	11	10	11	8
Medelvärde*	2.83	2.89	3.05a	2.93	2.96	3.05	2.94	2.97	2.96
Felmarginal	0.09	0.30	0.07	0.08	0.08	0.14	0.06	0.07	0.09

Bas: Samtliga

\* En bokstav efter medelvärdet anger att skillnaden i medelvärde gentemot den angivna kolumnen är statistiskt säkerställd.

Vi har ett enkelt skattesystem för företag

	TOTAL	EXTERN REDOVISNINGSKONSULT			KONSULT - Löpande bokföring		KONSULT - Års-bokslut		KONSULT - Års-redovisning		KONSULT - Skatte-deklaration	
		Ja a	Nej b	Är själv konsult c	Ja a	Nej b	Ja a	Nej b	Ja a	Nej b	Ja a	Nej b
Antal observationer	2673	2005	390	278	908	1487	1558	837	1584	811	978	1417
Andelar i procent												
(4+5) Instämmer	25	24	30	36	24	25	23	29	25	25	21	28
(3) Varken eller	36	36	35	35	36	36	37	34	37	33	34	37
(1+2) Instämmer ej	26	25	28	28	28	25	26	25	25	27	28	24
Ingen uppfattning	13	15	8	1	13	14	14	12	13	15	17	11
(5) Instämmer helt	6	7	6	7	6	6	6	7	7	6	6	7
(4)	19	17	24	29	18	19	17	22	18	19	15	21
(3)	36	36	35	35	36	36	37	34	37	33	34	37
(2)	16	15	20	16	16	16	16	17	15	18	16	16
(1) Instämmer inte alls	10	10	8	12	12	9	11	8	10	9	12	8
Medelvärde*	2.95	2.94	3.00	3.04	2.90	2.98	2.90	3.03a	2.96	2.93	2.84	3.02a
Felmarginal	0.06	0.06	0.14	0.13	0.09	0.07	0.07	0.10	0.07	0.10	0.09	0.07

	KONSULT - Inkomst-deklaration		KONSULT - Redovisning av anställdas löner		ENKELT ATT FÖRSTÅ INFORMATION FRÅN SKATTEVERKET		
	Ja a	Nej b	Ja a	Nej b	Svårt med svenska språket a	Ofta svårt att förstå b	Oftast enkelt att förstå c
Antal observationer	1433	962	659	1736	17	490	1819
Andelar i procent							
(4+5) Instämmer	23	29	24	25	21	13	32
(3) Varken eller	35	37	37	35	44	29	40
(1+2) Instämmer ej	27	24	27	26	10	45	20
Ingen uppfattning	15	11	12	14	25	14	8
(5) Instämmer helt	7	6	8	6	0	2	9
(4)	16	22	16	19	21	11	24
(3)	35	37	37	35	44	29	40
(2)	16	16	17	16	2	22	14
(1) Instämmer inte alls	11	8	10	10	7	22	5
Medelvärde*	2.89	3.04a	2.95	2.95	3.06b	2.40	3.18b
Felmarginal	0.07	0.09	0.11	0.07	0.44	0.12	0.06

Bas: Samtliga

\* En bokstav efter medelvärdet anger att skillnaden i medelvärde gentemot den angivna kolumnen är statistiskt säkerställd.

Information om ändrade skatteregler kommer i tid

	TOTAL	ANTAL ANSTÄLLDA				HUVUDSAKLIG VERKSAMHETSORT			
		Utan anställda a	1-4 anställda b	5-49 anställda c	50+ anställda d	Storstad a	Tätort b	Landsbygd c	Utomlands d
Antal observationer	2668	1010	820	557	281	910	998	613	22
Andelar i procent									
(4+5) Instämmer	46	44	50	47	47	50	49	39	46
(3) Varken eller	25	25	23	31	41	24	26	26	11
(1+2) Instämmer ej	10	11	9	8	7	10	8	12	3
Ingen uppfattning	19	21	18	14	5	16	16	23	41
(5) Instämmer helt	18	17	17	19	13	21	21	11	13
(4)	28	26	33	28	34	29	28	28	33
(3)	25	25	23	31	41	24	26	26	11
(2)	7	8	7	6	6	7	7	8	3
(1) Instämmer inte alls	3	3	2	2	1	3	2	3	0
Medelvärde*	3.63	3.60	3.68	3.66	3.54	3.68c	3.72c	3.46	3.96c
Felmarginal	0.05	0.08	0.08	0.09	0.13	0.10	0.09	0.11	0.46

	BRANSCH							
	Jordbruk/skog/fiske a	Utvinning/tillverkning/försörjning b	Bygg c	Parti-/detaljhandel d	Hotell/restaurang e	Transport f	Kommunikation/finans/fastighet/ekonomi g	Övriga tjänster h
Antal observationer	275	267	259	343	221	260	824	199
Andelar i procent								
(4+5) Instämmer	35	45	49	45	38	42	53	47
(3) Varken eller	29	29	26	28	27	32	21	20
(1+2) Instämmer ej	11	7	8	10	13	11	11	10
Ingen uppfattning	25	19	17	17	23	16	15	23
(5) Instämmer helt	10	18	18	22	18	16	19	24
(4)	26	27	31	23	20	25	34	23
(3)	29	29	26	28	27	32	21	20
(2)	8	5	7	8	9	7	7	6
(1) Instämmer inte alls	3	2	1	2	4	4	3	3
Medelvärde*	3.41	3.68a	3.70a	3.66a	3.51	3.51	3.68a	3.76af
Felmarginal	0.14	0.17	0.13	0.15	0.19	0.14	0.10	0.20

Bas: Samtliga

\* En bokstav efter medelvärdet anger att skillnaden i medelvärde gentemot den angivna kolumnen är statistiskt säkerställd.

Information om ändrade skatteregler kommer i tid

	TOTAL	SVARANDES BEFATTNING					HUR LÄNGE FÖRETAGET DRIVITS			HANDLAR MED ANDRA LÄNDER	
		Företags-ägare a	Företags-ledare/VD b	Ekonomi-ansvarig c	Anställd på ekonomi-avdelning d	Sköter den ekonomiska hanteringen e	Mindre än 2 år a	2-5 år b	Mer än 5 år c	Ja a	Nej b
Antal observationer	2668	1429	198	469	125	148	110	425	2115	674	1974
Andelar i procent											
(4+5) Instämmer	46	44	45	57	64	45	50	44	46	51	45
(3) Varken eller	25	25	25	27	29	23	19	26	26	22	26
(1+2) Instämmer ej	10	10	13	8	2	9	11	10	10	9	10
Ingen uppfattning	19	21	18	9	5	23	20	20	18	18	19
(5) Instämmer helt	18	18	13	22	23	15	30	16	17	19	17
(4)	28	26	32	35	41	30	21	27	29	31	27
(3)	25	25	25	27	29	23	19	26	26	22	26
(2)	7	7	11	6	2	7	5	9	7	7	7
(1) Instämmer inte alls	3	3	2	1	0	2	5	1	3	2	3
Medelvärde*	3.63	3.61	3.52	3.76b	3.88ab	3.63	3.79	3.61	3.62	3.72	3.60
Felmarginal	0.05	0.07	0.19	0.13	0.19	0.21	0.32	0.13	0.06	0.12	0.06

	JURIDISK FORM			MEDLEM I BRANSCH-ORGANISATION		HAR CERTIFIERAT KASSAREGISTER		LÄMNAR UPPGIFTER ELEKTRONISKT	
	Fysisk person a	HB/KB b	AB c	Ja a	Nej b	Ja a	Nej b	Ja a	Nej b
Antal observationer	746	95	1827	1377	1177	507	2056	1699	820
Andelar i procent									
(4+5) Instämmer	41	49	50	46	45	43	47	49	44
(3) Varken eller	26	29	25	27	24	27	25	26	26
(1+2) Instämmer ej	9	10	10	11	9	11	10	10	10
Ingen uppfattning	24	11	16	16	21	20	18	15	20
(5) Instämmer helt	15	29	19	17	19	22	17	20	16
(4)	26	20	31	30	27	21	30	29	28
(3)	26	29	25	27	24	27	25	26	26
(2)	7	7	8	8	7	8	7	7	7
(1) Instämmer inte alls	3	3	2	3	3	3	3	3	2
Medelvärde*	3.58	3.73	3.66	3.59	3.65	3.62	3.64	3.67	3.60
Felmarginal	0.09	0.29	0.07	0.08	0.08	0.14	0.06	0.07	0.09

Bas: Samtliga

\* En bokstav efter medelvärdet anger att skillnaden i medelvärde gentemot den angivna kolumnen är statistiskt säkerställd.

Information om ändrade skatteregler kommer i tid

	TOTAL	EXTERN REDOVISNINGSKONSULT			KONSULT - Löpande bokföring		KONSULT - Års-bokslut		KONSULT - Års-redovisning		KONSULT - Skatte-deklaration	
		Ja a	Nej b	Är själv konsult c	Ja a	Nej b	Ja a	Nej b	Ja a	Nej b	Ja a	Nej b
Antal observationer	2668	2001	390	277	904	1487	1554	837	1583	808	973	1418
Andelar i procent												
(4+5) Instämmer	46	44	53	60	41	48	43	50	45	46	39	50
(3) Varken eller	25	26	23	27	25	26	26	25	26	24	25	26
(1+2) Instämmer ej	10	10	11	10	11	9	10	9	9	11	11	9
Ingen uppfattning	19	21	13	3	23	17	21	16	19	19	25	15
(5) Instämmer helt	18	16	23	22	17	18	16	20	18	17	16	19
(4)	28	28	30	38	24	30	27	30	27	29	23	31
(3)	25	26	23	27	25	26	26	25	26	24	25	26
(2)	7	7	8	8	9	6	7	7	7	8	8	7
(1) Instämmer inte alls	3	3	3	2	2	3	3	2	3	3	3	2
Medelvärde*	3.63	3.61	3.70	3.72	3.58	3.65	3.58	3.71a	3.64	3.61	3.53	3.68a
Felmarginal	0.05	0.06	0.15	0.12	0.09	0.07	0.07	0.10	0.07	0.10	0.09	0.07

	KONSULT - Inkomst-deklaration		KONSULT - Redovisning av anställdas löner		ENKELT ATT FÖRSTÅ INFORMATION FRÅN SKATTEVERKET		
	Ja a	Nej b	Ja a	Nej b	Svårt med svenska språket a	Ofta svårt att förstå b	Oftast enkelt att förstå c
Antal observationer	1432	959	660	1731	17	486	1815
Andelar i procent							
(4+5) Instämmer	44	48	43	46	14	34	54
(3) Varken eller	25	25	24	26	62	26	25
(1+2) Instämmer ej	10	10	10	10	0	18	8
Ingen uppfattning	21	16	23	18	23	22	12
(5) Instämmer helt	17	18	18	17	7	12	22
(4)	27	30	25	29	7	22	32
(3)	25	25	24	26	62	26	25
(2)	7	8	7	7	0	12	6
(1) Instämmer inte alls	3	3	3	2	0	6	2
Medelvärde*	3.61	3.64	3.61	3.63	3.28	3.29	3.76ab
Felmarginal	0.07	0.09	0.11	0.06	0.39	0.13	0.06

Bas: Samtliga

\* En bokstav efter medelvärdet anger att skillnaden i medelvärde gentemot den angivna kolumnen är statistiskt säkerställd.



Det är enkelt för företag att deklarerat och lämna uppgifter om olika skatter

	ANTAL ANSTÄLLDA				HUVUDSAKLIG VERKSAMHETSORT				
	TOTAL	Utan anställda a	1-4 anställda b	5-49 anställda c	50+ anställda d	Storstad a	Tätort b	Landsbygd c	Utomlands d
Antal observationer	2668	1014	816	560	278	911	995	615	22
Andelar i procent									
(4+5) Instämmer	41	36	48	54	55	46	48	30	45
(3) Varken eller	27	27	24	25	36	25	24	30	10
(1+2) Instämmer ej	20	23	17	13	7	20	18	23	20
Ingen uppfattning	12	14	11	8	2	9	10	16	25
(5) Instämmer helt	16	13	18	24	13	19	18	10	17
(4)	25	22	30	30	41	27	30	21	28
(3)	27	27	24	25	36	25	24	30	10
(2)	13	15	13	9	6	14	12	14	17
(1) Instämmer inte alls	7	9	4	4	1	6	5	10	3
Medelvärde*	3.34	3.19	3.50a	3.65ab	3.61a	3.42c	3.47c	3.08	3.53
Felmarginal	0.06	0.09	0.09	0.10	0.13	0.10	0.10	0.12	0.64

	BRANSCH							
	Jordbruk/skog/fiske a	Utvinning/tillverkning/försörjning b	Bygg c	Parti-/detaljhandel d	Hotell/restaurang e	Transport f	Kommunikation/finans/fastighet/ekonomi g	Övriga tjänster h
Antal observationer	276	264	259	340	222	261	827	199
Andelar i procent								
(4+5) Instämmer	25	49	47	50	41	45	46	32
(3) Varken eller	30	26	30	23	26	27	27	20
(1+2) Instämmer ej	26	17	11	17	21	16	19	29
Ingen uppfattning	18	8	11	9	12	13	8	19
(5) Instämmer helt	7	19	20	24	14	20	18	11
(4)	18	30	28	27	27	25	28	21
(3)	30	26	30	23	26	27	27	20
(2)	14	10	8	11	17	10	14	19
(1) Instämmer inte alls	12	6	3	6	4	5	5	10
Medelvärde*	2.93	3.49ah	3.59aeh	3.56ah	3.35ah	3.50ah	3.43ah	3.05
Felmarginal	0.15	0.19	0.14	0.16	0.17	0.15	0.11	0.21

Bas: Samtliga

\* En bokstav efter medelvärdet anger att skillnaden i medelvärde gentemot den angivna kolumnen är statistiskt säkerställd.

Det är enkelt för företag att deklarerar och lämna uppgifter om olika skatter

	SVARANDES BEFATTNING						HUR LÄNGE FÖRETAGET DRIVITS			HANDLAR MED ANDRA LÄNDER	
	TOTAL	Företags-ägare a	Företags-ledare/VD b	Ekonomi-ansvarig c	Anställd på ekonomi-avdelning d	Sköter den ekonomiska hanteringen e	Mindre än 2 år a	2-5 år b	Mer än 5 år c	Ja a	Nej b
Antal observationer	2668	1429	198	468	125	147	110	425	2115	671	1978
Andelar i procent											
(4+5) Instämmer	41	36	47	62	60	43	36	42	41	47	40
(3) Varken eller	27	27	28	26	26	23	19	26	27	24	27
(1+2) Instämmer ej	20	24	14	8	2	13	32	23	19	20	21
Ingen uppfattning	12	13	11	4	12	20	13	8	13	9	13
(5) Instämmer helt	16	13	16	28	25	20	18	16	16	19	15
(4)	25	23	31	33	35	23	18	26	25	28	25
(3)	27	27	28	26	26	23	19	26	27	24	27
(2)	13	15	12	7	2	10	25	16	12	13	13
(1) Instämmer inte alls	7	9	3	2	0	3	7	7	7	7	7
Medelvärde*	3.34	3.18	3.51a	3.84ab	3.93abe	3.58a	3.18	3.30	3.36	3.43	3.31
Felmarginal	0.06	0.08	0.19	0.13	0.19	0.23	0.33	0.14	0.07	0.13	0.07

	JURIDISK FORM			MEDLEM I BRANSCH-ORGANISATION		HAR CERTIFIERAT KASSAREGISTER		LÄMNAR UPPGIFTER ELEKTRONISKT	
	Fysisk person a	HB/KB b	AB c	Ja a	Nej b	Ja a	Nej b	Ja a	Nej b
Antal observationer	748	97	1823	1379	1175	507	2058	1699	821
Andelar i procent									
(4+5) Instämmer	30	48	50	44	39	45	41	50	32
(3) Varken eller	29	20	25	29	25	23	27	24	30
(1+2) Instämmer ej	26	21	15	18	22	17	21	18	23
Ingen uppfattning	15	11	9	10	13	16	11	8	15
(5) Instämmer helt	10	20	20	16	15	21	15	22	8
(4)	20	28	30	28	24	24	26	28	24
(3)	29	20	25	29	25	23	27	24	30
(2)	16	12	11	12	14	10	14	12	15
(1) Instämmer inte alls	10	9	4	6	8	7	7	6	7
Medelvärde*	3.05	3.42a	3.57a	3.40b	3.27	3.51b	3.31	3.52b	3.13
Felmarginal	0.10	0.32	0.07	0.08	0.09	0.15	0.07	0.08	0.10

Bas: Samtliga

\* En bokstav efter medelvärdet anger att skillnaden i medelvärde gentemot den angivna kolumnen är statistiskt säkerställd.

Det är enkelt för företag att deklarerar och lämna uppgifter om olika skatter

	TOTAL	EXTERN REDOVISNINGSKONSULT			KONSULT - Löpande bokföring		KONSULT - Års-bokslut		KONSULT - Års-redovisning		KONSULT - Skatte-deklaration	
		Ja a	Nej b	Är själv konsult c	Ja a	Nej b	Ja a	Nej b	Ja a	Nej b	Ja a	Nej b
Antal observationer	2668	2003	388	277	908	1483	1554	837	1586	805	975	1416
Andelar i procent												
(4+5) Instämmer	41	39	49	58	37	43	38	46	42	38	32	47
(3) Varken eller	27	26	27	25	25	27	27	26	26	27	26	27
(1+2) Instämmer ej	20	20	21	16	22	20	21	19	20	20	24	18
Ingen uppfattning	12	14	4	1	16	10	14	9	11	14	18	8
(5) Instämmer helt	16	15	21	21	15	16	15	18	17	14	12	18
(4)	25	24	28	37	22	27	24	28	25	25	20	29
(3)	27	26	27	25	25	27	27	26	26	27	26	27
(2)	13	13	15	14	13	13	13	13	13	14	14	13
(1) Instämmer inte alls	7	8	5	2	8	7	8	6	7	7	10	5
Medelvärde*	3.34	3.30	3.46	3.62a	3.26	3.37	3.28	3.43a	3.36	3.29	3.14	3.45a
Felmarginal	0.06	0.07	0.15	0.12	0.10	0.08	0.07	0.10	0.08	0.10	0.10	0.08

	KONSULT - Inkomst-deklaration		KONSULT - Redovisning av anställdas löner		ENKELT ATT FÖRSTÅ INFORMATION FRÅN SKATTEVERKET		
	Ja a	Nej b	Ja a	Nej b	Svårt med svenska språket a	Ofta svårt att förstå b	Oftast enkelt att förstå c
Antal observationer	1435	956	658	1733	17	490	1812
Andelar i procent							
(4+5) Instämmer	37	47	38	42	37	25	52
(3) Varken eller	26	28	23	27	33	26	26
(1+2) Instämmer ej	22	18	22	20	5	37	15
Ingen uppfattning	15	8	17	11	26	13	7
(5) Instämmer helt	14	18	16	16	0	6	22
(4)	23	28	22	26	37	19	30
(3)	26	28	23	27	33	26	26
(2)	13	13	14	13	5	19	11
(1) Instämmer inte alls	9	5	8	7	0	18	3
Medelvärde*	3.23	3.47a	3.28	3.34	3.43b	2.72	3.61b
Felmarginal	0.08	0.09	0.12	0.07	0.40	0.13	0.07

Bas: Samtliga

\* En bokstav efter medelvärdet anger att skillnaden i medelvärde gentemot den angivna kolumnen är statistiskt säkerställd.

Det är enkelt att redovisa anställdas löner och preliminärskatt till Skatteverket

	ANTAL ANSTÄLLDA				HUVUDSAKLIG VERKSAMHETSORT				
	TOTAL	Utan anställda a	1-4 anställda b	5-49 anställda c	50+ anställda d	Storstad a	Tätort b	Landsbygd c	Utomlands d
Antal observationer	2668	1005	821	561	281	908	999	614	22
Andelar i procent									
(4+5) Instämmer	43	27	65	74	76	50	51	29	45
(3) Varken eller	13	12	15	13	18	14	12	12	8
(1+2) Instämmer ej	6	6	7	5	1	6	6	7	9
Ingen uppfattning	37	54	13	8	5	30	30	52	38
(5) Instämmer helt	22	14	30	42	32	26	26	13	23
(4)	21	13	36	31	44	24	25	16	22
(3)	13	12	15	13	18	14	12	12	8
(2)	4	4	6	3	1	4	5	4	9
(1) Instämmer inte alls	2	2	1	2	0	2	2	2	0
Medelvärde*	3.91	3.70	4.01a	4.18ab	4.12a	3.98c	3.99c	3.69	3.95
Felmarginal	0.06	0.12	0.08	0.09	0.16	0.10	0.09	0.14	0.59

	BRANSCH							
	Jordbruk/skog/fiske a	Utvinning/tillverkning/försörjning b	Bygg c	Parti-/detaljhandel d	Hotell/restaurang e	Transport f	Kommunikation/finans/fastighet/ekonomi g	Övriga tjänster h
Antal observationer	272	267	258	342	223	263	825	198
Andelar i procent								
(4+5) Instämmer	21	49	61	53	52	59	51	23
(3) Varken eller	10	18	13	13	20	15	13	14
(1+2) Instämmer ej	7	6	4	7	10	7	6	8
Ingen uppfattning	63	27	22	28	17	18	31	55
(5) Instämmer helt	8	29	30	29	23	31	25	14
(4)	13	21	30	24	30	28	26	9
(3)	10	18	13	13	20	15	13	14
(2)	4	4	2	3	8	6	4	7
(1) Instämmer inte alls	2	2	2	4	2	1	1	2
Medelvärde*	3.54	3.95ah	4.10aeh	3.99ah	3.77	4.01aeh	3.99aeh	3.58
Felmarginal	0.22	0.19	0.14	0.17	0.16	0.14	0.10	0.25

Bas: Samtliga

\* En bokstav efter medelvärdet anger att skillnaden i medelvärde gentemot den angivna kolumnen är statistiskt säkerställd.

Det är enkelt att redovisa anställdas löner och preliminärskatt till Skatteverket

	SVARANDES BEFATTNING						HUR LÄNGE FÖRETAGET DRIVITS			HANDLAR MED ANDRA LÄNDER	
	TOTAL	Företags-ägare a	Företags-ledare/VD b	Ekonomi-ansvarig c	Anställd på ekonomi-avdelning d	Sköter den ekonomiska hanteringen e	Mindre än 2 år a	2-5 år b	Mer än 5 år c	Ja a	Nej b
Antal observationer	2668	1427	199	470	125	148	110	424	2116	671	1977
Andelar i procent											
(4+5) Instämmer	43	32	53	83	87	48	36	36	45	55	40
(3) Varken eller	13	14	17	7	6	13	15	17	12	14	13
(1+2) Instämmer ej	6	6	10	2	0	5	13	7	6	7	6
Ingen uppfattning	37	48	21	8	6	34	35	40	37	24	41
(5) Instämmer helt	22	15	25	49	54	27	17	20	22	29	20
(4)	21	17	28	34	33	20	19	16	23	26	20
(3)	13	14	17	7	6	13	15	17	12	14	13
(2)	4	4	8	2	0	4	10	5	4	5	4
(1) Instämmer inte alls	2	3	1	0	0	1	4	2	2	3	2
Medelvärde*	3.91	3.72	3.84	4.41abe	4.51abe	4.04a	3.55	3.78	3.95a	3.97	3.88
Felmarginal	0.06	0.09	0.20	0.10	0.15	0.22	0.35	0.16	0.07	0.12	0.07

	JURIDISK FORM			MEDLEM I BRANSCH-ORGANISATION		HAR CERTIFIERAT KASSAREGISTER		LÄMNAR UPPGIFTER ELEKTRONISKT	
	Fysisk person a	HB/KB b	AB c	Ja a	Nej b	Ja a	Nej b	Ja a	Nej b
Antal observationer	741	96	1831	1382	1171	506	2057	1705	815
Andelar i procent									
(4+5) Instämmer	18	35	66	54	35	50	43	56	30
(3) Varken eller	11	16	15	13	13	13	13	13	13
(1+2) Instämmer ej	7	7	6	5	7	9	5	6	6
Ingen uppfattning	65	42	13	27	45	28	39	25	50
(5) Instämmer helt	8	21	34	27	18	25	22	32	10
(4)	9	14	33	27	18	25	21	24	20
(3)	11	16	15	13	13	13	13	13	13
(2)	4	4	4	4	4	6	4	4	4
(1) Instämmer inte alls	2	3	2	1	2	3	2	2	2
Medelvärde*	3.49	3.81	4.06a	4.03b	3.80	3.86	3.94	4.07b	3.65
Felmarginal	0.16	0.36	0.06	0.08	0.10	0.14	0.07	0.07	0.11

Bas: Samtliga

\* En bokstav efter medelvärdet anger att skillnaden i medelvärde gentemot den angivna kolumnen är statistiskt säkerställd.

Det är enkelt att redovisa anställdas löner och preliminärskatt till Skatteverket

	TOTAL	EXTERN REDOVISNINGSKONSULT			KONSULT - Löpande bokföring		KONSULT - Års-bokslut		KONSULT - Års-redovisning		KONSULT - Skatte-deklaration	
		Ja a	Nej b	Är själv konsult c	Ja a	Nej b	Ja a	Nej b	Ja a	Nej b	Ja a	Nej b
Antal observationer	2668	2003	388	277	905	1486	1555	836	1589	802	971	1420
Andelar i procent												
(4+5) Instämmer	43	43	41	81	41	43	43	41	49	33	34	49
(3) Varken eller	13	14	11	11	17	11	16	8	16	9	16	11
(1+2) Instämmer ej	6	7	4	4	9	5	7	5	7	5	8	5
Ingen uppfattning	37	37	44	4	33	41	34	46	28	54	42	35
(5) Instämmer helt	22	21	24	45	21	21	21	22	25	15	18	24
(4)	21	22	17	36	20	22	22	19	24	17	16	25
(3)	13	14	11	11	17	11	16	8	16	9	16	11
(2)	4	4	4	4	6	3	4	4	5	4	5	4
(1) Instämmer inte alls	2	2	0	1	4	1	3	0	3	1	3	2
Medelvärde*	3.91	3.87	4.07a	4.25a	3.74	4.00a	3.82	4.08a	3.89	3.93	3.71	4.01a
Felmarginal	0.06	0.07	0.16	0.10	0.11	0.08	0.08	0.11	0.07	0.12	0.11	0.08

	KONSULT - Inkomst-deklaration		KONSULT - Redovisning av anställdas löner		ENKLT ATT FÖRSTÅ INFORMATION FRÅN SKATTEVERKET		
	Ja a	Nej b	Ja a	Nej b	Svårt med svenska språket a	Ofta svårt att förstå b	Oftast enkelt att förstå c
Antal observationer	1433	958	661	1730	17	487	1815
Andelar i procent							
(4+5) Instämmer	40	46	47	41	10	25	55
(3) Varken eller	14	12	20	11	33	14	13
(1+2) Instämmer ej	7	5	10	5	5	13	3
Ingen uppfattning	39	37	23	42	53	48	29
(5) Instämmer helt	19	25	23	21	0	10	30
(4)	21	22	24	21	10	15	25
(3)	14	12	20	11	33	14	13
(2)	5	3	7	4	5	8	3
(1) Instämmer inte alls	2	1	3	2	0	6	1
Medelvärde*	3.80	4.03a	3.75	3.95a	3.11	3.30	4.13ab
Felmarginal	0.08	0.10	0.12	0.07	0.33	0.17	0.06

Bas: Samtliga

\* En bokstav efter medelvärdet anger att skillnaden i medelvärde gentemot den angivna kolumnen är statistiskt säkerställd.

Skatteverket är bra på att tillhandahålla elektroniska tjänster för företag

	TOTAL	ANTAL ANSTÄLLDA				HUVUDSAKLIG VERKSAMHETSORT			
		Utan anställda a	1-4 anställda b	5-49 anställda c	50+ anställda d	Storstad a	Tätort b	Landsbygd c	Utomlands d
Antal observationer	2669	1013	818	559	279	908	998	616	22
Andelar i procent									
(4+5) Instämmer	52	45	59	66	75	59	59	37	70
(3) Varken eller	13	13	16	13	20	13	13	13	0
(1+2) Instämmer ej	3	3	3	4	3	4	2	2	7
Ingen uppfattning	32	39	23	17	2	24	26	47	23
(5) Instämmer helt	23	19	26	36	27	27	28	14	20
(4)	29	26	33	30	48	32	31	22	50
(3)	13	13	16	13	20	13	13	13	0
(2)	2	2	2	2	3	3	2	2	7
(1) Instämmer inte alls	1	1	0	2	1	1	1	0	0
Medelvärde*	4.03	3.98	4.07	4.16a	4.00	4.05c	4.12c	3.91	4.08
Felmarginal	0.05	0.08	0.07	0.09	0.14	0.09	0.08	0.10	0.37

	BRANSCH							
	Jordbruk/ skog/ fiske a	Utvinning/ tillverkning/ försörjning b	Bygg c	Parti-/ detaljhandel d	Hotell/ restaurang e	Transport f	Kommunikation/ finans/ fastighet/ ekonomi g	Övriga tjänster h
Antal observationer	274	267	259	344	222	262	820	201
Andelar i procent								
(4+5) Instämmer	30	57	59	51	51	51	66	43
(3) Varken eller	14	14	16	14	20	14	10	15
(1+2) Instämmer ej	2	2	2	5	5	5	4	2
Ingen uppfattning	54	27	23	29	24	31	20	40
(5) Instämmer helt	8	26	29	30	20	22	30	17
(4)	22	31	30	21	31	28	36	26
(3)	14	14	16	14	20	14	10	15
(2)	2	1	2	4	2	3	3	2
(1) Instämmer inte alls	0	0	0	1	3	1	2	0
Medelvärde*	3.77	4.10ae	4.10ae	4.07ae	3.83	3.96	4.13aef	3.98
Felmarginal	0.14	0.15	0.12	0.15	0.16	0.14	0.09	0.16

Bas: Samtliga

\* En bokstav efter medelvärdet anger att skillnaden i medelvärde gentemot den angivna kolumnen är statistiskt säkerställd.

Skatteverket är bra på att tillhandahålla elektroniska tjänster för företag

	TOTAL	SVARANDES BEFATTNING					HUR LÄNGE FÖRETAGET DRIVITS			HANDLAR MED ANDRA LÄNDER	
		Företags-ägare a	Företags-ledare/VD b	Ekonomi-ansvarig c	Anställd på ekonomi-avdelning d	Sköter den ekonomiska hanteringen e	Mindre än 2 år a	2-5 år b	Mer än 5 år c	Ja a	Nej b
Antal observationer	2669	1432	195	468	125	148	110	423	2118	672	1977
Andelar i procent											
(4+5) Instämmer	52	45	55	79	85	59	57	54	51	63	49
(3) Varken eller	13	13	18	10	6	14	19	17	13	13	14
(1+2) Instämmer ej	3	3	2	1	2	2	5	3	3	3	3
Ingen uppfattning	32	39	25	9	7	25	20	27	33	21	34
(5) Instämmer helt	23	19	24	42	43	28	35	22	23	31	21
(4)	29	26	31	38	42	31	22	31	28	32	28
(3)	13	13	18	10	6	14	19	17	13	13	14
(2)	2	2	2	1	2	2	3	1	2	3	2
(1) Instämmer inte alls	1	1	0	0	0	0	2	1	1	1	1
Medelvärde*	4.03	3.97	4.00	4.31ab	4.36ab	4.13	4.07	3.98	4.04	4.13b	4.00
Felmarginal	0.05	0.07	0.17	0.09	0.16	0.18	0.28	0.12	0.06	0.10	0.06

	JURIDISK FORM			MEDLEM I BRANSCH-ORGANISATION		HAR CERTIFIERAT KASSAREGISTER		LÄMNAR UPPGIFTER ELEKTRONISKT	
	Fysisk person a	HB/KB b	AB c	Ja a	Nej b	Ja a	Nej b	Ja a	Nej b
Antal observationer	748	95	1826	1380	1175	505	2060	1701	818
Andelar i procent									
(4+5) Instämmer	39	53	63	57	48	52	52	71	29
(3) Varken eller	13	13	14	14	13	12	14	13	14
(1+2) Instämmer ej	3	3	3	3	3	5	3	4	3
Ingen uppfattning	45	31	20	26	36	31	31	12	55
(5) Instämmer helt	14	28	30	25	22	26	23	35	8
(4)	24	25	33	32	27	27	29	36	21
(3)	13	13	14	14	13	12	14	13	14
(2)	3	3	2	3	2	3	2	3	1
(1) Instämmer inte alls	1	0	1	1	1	2	1	1	1
Medelvärde*	3.89	4.13	4.11a	4.04	4.03	4.04	4.04	4.16b	3.74
Felmarginal	0.10	0.25	0.06	0.07	0.07	0.13	0.05	0.06	0.10

Bas: Samtliga

\* En bokstav efter medelvärdet anger att skillnaden i medelvärde gentemot den angivna kolumnen är statistiskt säkerställd.



Skatteverket är bra på att tillhandahålla elektroniska tjänster för företag

	TOTAL	EXTERN REDOVISNINGSKONSULT			KONSULT - Löpande bokföring		KONSULT - Årsbokslut		KONSULT - Årsredovisning		KONSULT - Skatte-deklaration	
		Ja a	Nej b	Är själv konsult c	Ja a	Nej b	Ja a	Nej b	Ja a	Nej b	Ja a	Nej b
Antal observationer	2669	2002	391	276	907	1486	1556	837	1585	808	971	1422
Andelar i procent												
(4+5) Instämmer	52	49	60	77	52	51	50	54	54	47	45	55
(3) Varken eller	13	14	12	10	16	12	15	11	15	12	14	13
(1+2) Instämmer ej	3	3	3	4	4	3	4	2	4	3	4	3
Ingen uppfattning	32	34	24	9	29	34	32	32	28	39	37	29
(5) Instämmer helt	23	22	28	39	23	22	22	23	25	19	20	24
(4)	29	28	32	38	29	28	27	31	29	28	25	31
(3)	13	14	12	10	16	12	15	11	15	12	14	13
(2)	2	2	3	3	2	2	2	2	2	2	3	2
(1) Instämmer inte alls	1	1	1	1	1	1	1	0	1	0	1	1
Medelvärde*	4.03	4.01	4.12	4.22a	3.97	4.06	3.99	4.10a	4.03	4.03	3.94	4.08a
Felmarginal	0.05	0.06	0.12	0.10	0.08	0.06	0.06	0.08	0.06	0.09	0.09	0.06

	KONSULT - Inkomst-deklaration		KONSULT - Redovisning av anställdas löner		ENKELT ATT FÖRSTÅ INFORMATION FRÅN SKATTEVERKET		
	Ja a	Nej b	Ja a	Nej b	Svårt med svenska språket a	Ofta svårt att förstå b	Oftast enkelt att förstå c
Antal observationer	1429	964	658	1735	17	487	1816
Andelar i procent							
(4+5) Instämmer	47	57	53	51	53	31	64
(3) Varken eller	14	13	16	13	3	19	12
(1+2) Instämmer ej	3	3	4	3	16	6	2
Ingen uppfattning	36	27	28	33	28	44	22
(5) Instämmer helt	21	25	25	22	27	9	31
(4)	27	31	28	28	26	22	33
(3)	14	13	16	13	3	19	12
(2)	2	2	2	2	16	5	2
(1) Instämmer inte alls	1	1	2	1	0	1	1
Medelvärde*	3.99	4.07	4.00	4.04	3.88	3.59	4.18b
Felmarginal	0.07	0.08	0.10	0.06	0.87	0.12	0.06

Bas: Samtliga

\* En bokstav efter medelvärdet anger att skillnaden i medelvärde gentemot den angivna kolumnen är statistiskt säkerställd.

Möjligheten att deklarerat och lämna uppgifter elektroniskt underlättar för mitt företag

	TOTAL	ANTAL ANSTÄLLDA				HUVUDSAKLIG VERKSAMHETSORT			
		Utan anställda a	1-4 anställda b	5-49 anställda c	50+ anställda d	Storstad a	Tätort b	Landsbygd c	Utomlands d
Antal observationer	2668	1012	818	557	281	910	998	614	22
Andelar i procent									
(4+5) Instämmer	52	45	62	68	78	62	57	36	77
(3) Varken eller	9	9	8	9	8	8	9	8	0
(1+2) Instämmer ej	7	8	4	4	6	4	5	11	0
Ingen uppfattning	32	39	25	19	7	25	29	44	23
(5) Instämmer helt	35	28	43	49	55	44	38	21	53
(4)	17	16	19	19	24	18	19	16	24
(3)	9	9	8	9	8	8	9	8	0
(2)	3	3	3	2	5	2	3	4	0
(1) Instämmer inte alls	4	5	2	2	2	3	2	7	0
Medelvärde*	4.14	3.98	4.33a	4.36a	4.35a	4.33c	4.27c	3.70	4.69abc
Felmarginal	0.07	0.11	0.08	0.10	0.23	0.10	0.09	0.17	0.25

	BRANSCH							
	Jordbruk/skog/fiske a	Utvinning/tillverkning/försörjning b	Bygg c	Parti-/detaljhandel d	Hotell/restaurang e	Transport f	Kommunikation/finans/fastighet/ekonomi g	Övriga tjänster h
Antal observationer	275	267	258	342	220	260	826	200
Andelar i procent								
(4+5) Instämmer	29	55	62	58	58	54	65	42
(3) Varken eller	8	13	7	8	12	13	8	8
(1+2) Instämmer ej	12	4	5	4	5	6	5	7
Ingen uppfattning	51	28	27	30	24	27	22	42
(5) Instämmer helt	15	34	44	42	36	38	46	26
(4)	14	21	18	16	22	16	19	16
(3)	8	13	7	8	12	13	8	8
(2)	5	2	2	3	2	3	2	4
(1) Instämmer inte alls	7	3	3	1	4	3	3	3
Medelvärde*	3.50	4.14a	4.33ah	4.34ah	4.12a	4.12a	4.31ah	3.99a
Felmarginal	0.24	0.20	0.15	0.16	0.18	0.16	0.11	0.24

Bas: Samtliga

\* En bokstav efter medelvärdet anger att skillnaden i medelvärde gentemot den angivna kolumnen är statistiskt säkerställd.

Möjligheten att deklarerar och lämna uppgifter elektroniskt underlättar för mitt företag

	TOTAL	SVARANDES BEFATTNING					HUR LÄNGE FÖRETAGET DRIVITS			HANDLAR MED ANDRA LÄNDER	
		Företags-ägare a	Företags-ledare/VD b	Ekonomi-ansvarig c	Anställd på ekonomi-avdelning d	Sköter den ekonomiska hanteringen e	Mindre än 2 år a	2-5 år b	Mer än 5 år c	Ja a	Nej b
Antal observationer	2668	1427	199	468	125	147	110	423	2117	671	1977
Andelar i procent											
(4+5) Instämmer	52	46	57	78	84	57	59	60	50	65	49
(3) Varken eller	9	9	8	6	6	6	13	7	9	8	9
(1+2) Instämmer ej	7	8	7	2	3	5	4	8	6	5	7
Ingen uppfattning	32	37	28	14	7	32	23	26	34	23	35
(5) Instämmer helt	35	29	37	58	66	39	46	42	33	44	32
(4)	17	17	20	20	17	18	13	18	18	21	17
(3)	9	9	8	6	6	6	13	7	9	8	9
(2)	3	3	4	1	2	2	2	4	3	2	3
(1) Instämmer inte alls	4	4	3	1	1	3	3	3	4	2	4
Medelvärde*	4.14	4.01	4.15	4.55ab	4.57ab	4.28	4.28	4.22	4.11	4.32b	4.09
Felmarginal	0.07	0.10	0.23	0.10	0.21	0.25	0.28	0.16	0.08	0.12	0.08

	JURIDISK FORM			MEDLEM I BRANSCH-ORGANISATION		HAR CERTIFIERAT KASSAREGISTER		LÄMNAR UPPGIFTER ELEKTRONISKT	
	Fysisk person a	HB/KB b	AB c	Ja a	Nej b	Ja a	Nej b	Ja a	Nej b
Antal observationer	749	93	1826	1379	1176	504	2061	1705	814
Andelar i procent									
(4+5) Instämmer	40	48	64	59	47	54	53	80	17
(3) Varken eller	9	13	8	9	9	11	8	8	11
(1+2) Instämmer ej	9	5	5	6	7	4	7	3	12
Ingen uppfattning	43	35	23	26	38	31	32	9	61
(5) Instämmer helt	24	35	45	39	32	36	35	57	7
(4)	16	13	19	21	15	18	17	23	10
(3)	9	13	8	9	9	11	8	8	11
(2)	4	3	3	3	3	1	3	2	5
(1) Instämmer inte alls	5	2	2	3	4	3	4	1	7
Medelvärde*	3.86	4.17	4.32a	4.20	4.08	4.21	4.14	4.47b	3.15
Felmarginal	0.14	0.30	0.07	0.09	0.10	0.14	0.07	0.05	0.18

Bas: Samtliga

\* En bokstav efter medelvärdet anger att skillnaden i medelvärde gentemot den angivna kolumnen är statistiskt säkerställd.

Möjligheten att deklarerar och lämna uppgifter elektroniskt underlättar för mitt företag

	TOTAL	EXTERN REDOVISNINGSKONSULT			KONSULT - Löpande bokföring		KONSULT - Års-bokslut		KONSULT - Års-redovisning		KONSULT - Skatte-deklaration	
		Ja a	Nej b	Är själv konsult c	Ja a	Nej b	Ja a	Nej b	Ja a	Nej b	Ja a	Nej b
Antal observationer	2668	2002	391	275	905	1488	1553	840	1585	808	971	1422
Andelar i procent												
(4+5) Instämmer	52	49	65	77	53	51	50	55	55	47	46	56
(3) Varken eller	9	9	7	6	11	8	10	7	9	8	10	8
(1+2) Instämmer ej	7	6	7	5	5	8	6	7	6	8	7	7
Ingen uppfattning	32	35	20	12	31	34	34	31	30	37	37	30
(5) Instämmer helt	35	32	46	58	36	33	33	37	37	30	30	37
(4)	17	17	19	19	17	18	17	18	18	17	16	18
(3)	9	9	7	6	11	8	10	7	9	8	10	8
(2)	3	3	3	3	2	4	3	3	3	4	2	3
(1) Instämmer inte alls	4	4	4	1	3	4	3	4	3	4	4	3
Medelvärde*	4.14	4.10	4.26	4.47ab	4.19	4.10	4.12	4.16	4.20b	4.02	4.05	4.19
Felmarginal	0.07	0.07	0.16	0.11	0.10	0.09	0.08	0.12	0.08	0.13	0.11	0.08

	KONSULT - Inkomst-deklaration		KONSULT - Redovisning av anställdas löner		ENKELT ATT FÖRSTÅ INFORMATION FRÅN SKATTEVERKET		
	Ja a	Nej b	Ja a	Nej b	Svårt med svenska språket a	Ofta svårt att förstå b	Oftast enkelt att förstå c
Antal observationer	1431	962	655	1738	17	487	1817
Andelar i procent							
(4+5) Instämmer	49	57	58	50	60	39	62
(3) Varken eller	9	8	9	9	14	11	8
(1+2) Instämmer ej	6	7	5	7	5	12	5
Ingen uppfattning	36	28	29	34	22	38	25
(5) Instämmer helt	31	39	38	33	27	23	43
(4)	17	18	20	17	32	16	19
(3)	9	8	9	9	14	11	8
(2)	3	3	2	3	2	4	3
(1) Instämmer inte alls	3	4	3	4	3	7	2
Medelvärde*	4.10	4.18	4.24	4.10	4.02	3.70	4.30b
Felmarginal	0.09	0.11	0.11	0.08	0.57	0.18	0.07

Bas: Samtliga

\* En bokstav efter medelvärdet anger att skillnaden i medelvärde gentemot den angivna kolumnen är statistiskt säkerställd.

De kostnader och den tid det tar för ett företag att göra rätt för sig med skatterna är rimlig

	TOTAL	ANTAL ANSTÄLLDA				HUVUDSAKLIG VERKSAMHETSORT			
		Utan anställda a	1-4 anställda b	5-49 anställda c	50+ anställda d	Storstad a	Tätort b	Landsbygd c	Utomlands d
Antal observationer	2674	1018	815	560	281	909	1002	618	22
Andelar i procent									
(4+5) Instämmer	34	32	34	42	46	39	39	24	35
(3) Varken eller	28	27	28	29	36	25	30	28	24
(1+2) Instämmer ej	24	24	28	18	15	24	20	29	15
Ingen uppfattning	14	17	10	11	3	12	11	19	25
(5) Instämmer helt	11	10	11	16	9	14	13	8	13
(4)	22	21	23	26	37	24	26	16	22
(3)	28	27	28	29	36	25	30	28	24
(2)	16	15	19	12	13	15	14	18	13
(1) Instämmer inte alls	9	9	9	6	2	9	6	11	3
Medelvärde*	3.14	3.10	3.09	3.39ab	3.40ab	3.22c	3.29c	2.89	3.40
Felmarginal	0.06	0.09	0.09	0.10	0.16	0.11	0.09	0.12	0.55

	BRANSCH							
	Jordbruk/skog/fiske a	Utvinning/tillverkning/försörjning b	Bygg c	Parti-/detaljhandel d	Hotell/restaurang e	Transport f	Kommunikation/finans/fastighet/ekonomi g	Övriga tjänster h
Antal observationer	278	265	259	343	221	261	827	200
Andelar i procent								
(4+5) Instämmer	19	43	38	34	31	34	39	36
(3) Varken eller	29	21	30	30	27	25	29	19
(1+2) Instämmer ej	30	26	20	26	30	23	21	22
Ingen uppfattning	21	10	12	10	12	17	11	23
(5) Instämmer helt	5	13	15	16	10	14	11	14
(4)	14	30	23	18	21	20	28	21
(3)	29	21	30	30	27	25	29	19
(2)	19	22	12	16	20	17	13	12
(1) Instämmer inte alls	12	5	7	10	10	7	7	10
Medelvärde*	2.78	3.28ae	3.28ae	3.14a	3.01a	3.22a	3.25ae	3.23a
Felmarginal	0.15	0.19	0.15	0.17	0.18	0.17	0.10	0.23

Bas: Samtliga

\* En bokstav efter medelvärdet anger att skillnaden i medelvärde gentemot den angivna kolumnen är statistiskt säkerställd.

De kostnader och den tid det tar för ett företag att göra rätt för sig med skatterna är rimlig

	TOTAL	SVARANDES BEFATTNING					HUR LÄNGE FÖRETAGET DRIVITS			HANDLAR MED ANDRA LÄNDER	
		Företags-ägare a	Företags-ledare/VD b	Ekonomi-ansvarig c	Anställd på ekonomi-avdelning d	Sköter den ekonomiska hanteringen e	Mindre än 2 år a	2-5 år b	Mer än 5 år c	Ja a	Nej b
Antal observationer	2674	1437	198	470	125	146	110	425	2122	673	1981
Andelar i procent											
(4+5) Instämmer	34	31	30	49	45	35	33	35	33	35	33
(3) Varken eller	28	27	29	27	34	22	25	26	28	27	28
(1+2) Instämmer ej	24	26	32	15	9	19	30	26	24	27	24
Ingen uppfattning	14	16	9	10	12	24	12	12	15	11	15
(5) Instämmer helt	11	11	8	16	16	13	9	12	11	13	11
(4)	22	20	22	33	29	22	24	23	22	22	22
(3)	28	27	29	27	34	22	25	26	28	27	28
(2)	16	16	22	12	9	12	12	17	15	17	15
(1) Instämmer inte alls	9	10	10	3	0	7	18	9	8	10	8
Medelvärde*	3.14	3.07	2.97	3.52ab	3.57ab	3.29	2.94	3.13	3.15	3.11	3.15
Felmarginal	0.06	0.08	0.21	0.14	0.24	0.26	0.32	0.14	0.07	0.13	0.07

	JURIDISK FORM			MEDLEM I BRANSCH-ORGANISATION		HAR CERTIFIERAT KASSAREGISTER		LÄMNAR UPPGIFTER ELEKTRONISKT	
	Fysisk person a	HB/KB b	AB c	Ja a	Nej b	Ja a	Nej b	Ja a	Nej b
Antal observationer	751	95	1828	1381	1180	504	2066	1700	825
Andelar i procent									
(4+5) Instämmer	29	49	36	33	34	38	34	40	28
(3) Varken eller	26	18	30	32	25	24	28	28	28
(1+2) Instämmer ej	26	24	23	24	25	26	24	24	24
Ingen uppfattning	19	9	11	10	16	12	14	8	20
(5) Instämmer helt	9	17	13	12	11	15	11	15	7
(4)	20	32	24	22	23	24	23	25	21
(3)	26	18	30	32	25	24	28	28	28
(2)	17	11	15	16	16	14	16	14	17
(1) Instämmer inte alls	10	14	8	8	9	11	8	9	7
Medelvärde*	3.03	3.30	3.21a	3.14	3.14	3.18	3.14	3.25b	3.04
Felmarginal	0.10	0.33	0.07	0.08	0.09	0.15	0.07	0.08	0.10

Bas: Samtliga

\* En bokstav efter medelvärdet anger att skillnaden i medelvärde gentemot den angivna kolumnen är statistiskt säkerställd.

De kostnader och den tid det tar för ett företag att göra rätt för sig med skatterna är rimlig

	TOTAL	EXTERN REDOVISNINGSKONSULT			KONSULT - Löpande bokföring		KONSULT - Års-bokslut		KONSULT - Års-redovisning		KONSULT - Skatte-deklaration	
		Ja a	Nej b	Är själv konsult c	Ja a	Nej b	Ja a	Nej b	Ja a	Nej b	Ja a	Nej b
Antal observationer	2674	2005	392	277	903	1494	1554	843	1584	813	972	1425
Andelar i procent												
(4+5) Instämmer	34	31	43	50	28	36	30	40	32	35	26	38
(3) Varken eller	28	27	29	27	27	28	28	26	29	26	25	29
(1+2) Instämmer ej	24	26	16	19	31	21	28	18	28	20	31	20
Ingen uppfattning	14	15	12	4	14	15	14	16	11	19	18	12
(5) Instämmer helt	11	10	16	17	9	12	9	15	11	12	8	13
(4)	22	21	27	33	19	24	20	25	21	23	18	25
(3)	28	27	29	27	27	28	28	26	29	26	25	29
(2)	16	17	11	15	19	14	17	13	17	13	19	13
(1) Instämmer inte alls	9	10	4	4	12	7	11	5	10	7	13	6
Medelvärde*	3.14	3.06	3.45a	3.46a	2.94	3.24a	3.00	3.39a	3.07	3.24a	2.89	3.29a
Felmarginal	0.06	0.07	0.15	0.13	0.10	0.08	0.07	0.11	0.07	0.11	0.10	0.08

	KONSULT - Inkomst-deklaration		KONSULT - Redovisning av anställdas löner		ENKELT ATT FÖRSTÅ INFORMATION FRÅN SKATTEVERKET		
	Ja a	Nej b	Ja a	Nej b	Svårt med svenska språket a	Ofta svårt att förstå b	Oftast enkelt att förstå c
Antal observationer	1432	965	653	1744	17	489	1822
Andelar i procent							
(4+5) Instämmer	30	38	28	35	39	20	43
(3) Varken eller	26	30	26	28	28	23	29
(1+2) Instämmer ej	28	19	33	22	17	40	19
Ingen uppfattning	15	13	13	15	16	17	9
(5) Instämmer helt	9	14	11	11	14	5	15
(4)	21	24	17	24	25	15	28
(3)	26	30	26	28	28	23	29
(2)	17	14	19	15	17	22	13
(1) Instämmer inte alls	11	6	14	8	0	18	5
Medelvärde*	3.01	3.31a	2.91	3.19a	3.43b	2.60	3.38b
Felmarginal	0.08	0.09	0.12	0.07	0.64	0.13	0.07

Bas: Samtliga

\* En bokstav efter medelvärdet anger att skillnaden i medelvärde gentemot den angivna kolumnen är statistiskt säkerställd.

Vårt företag är i stor utsträckning utsatt för konkurrens från företag som skattefuskar

	TOTAL	ANTAL ANSTÄLLDA				HUVUDSAKLIG VERKSAMHETSORT			
		Utan anställda a	1-4 anställda b	5-49 anställda c	50+ anställda d	Storstad a	Tätort b	Landsbygd c	Utomlands d
Antal observationer	2654	1011	814	551	278	906	995	613	19
Andelar i procent									
(4+5) Instämmer	11	10	13	15	14	12	13	9	0
(3) Varken eller	9	8	9	10	8	9	9	8	0
(1+2) Instämmer ej	48	48	51	41	50	51	46	46	77
Ingen uppfattning	32	35	27	34	28	28	32	37	23
(5) Instämmer helt	6	4	8	8	8	7	6	4	0
(4)	5	5	5	7	7	5	6	5	0
(3)	9	8	9	10	8	9	9	8	0
(2)	13	13	13	11	20	13	12	13	8
(1) Instämmer inte alls	35	35	38	30	30	38	34	33	69
Medelvärde*	2.02	1.95	2.07	2.28ab	2.19	2.02d	2.09d	1.96d	1.11
Felmarginal	0.07	0.10	0.12	0.15	0.39	0.12	0.13	0.14	0.15

	BRANSCH							
	Jordbruk/skog/fiske a	Utvinning/tillverkning/försörjning b	Bygg c	Parti-/detaljhandel d	Hotell/restaurang e	Transport f	Kommunikation/finans/fastighet/ekonomi g	Övriga tjänster h
Antal observationer	274	262	260	340	219	255	826	198
Andelar i procent								
(4+5) Instämmer	7	8	22	10	29	32	4	17
(3) Varken eller	8	10	14	7	14	13	7	8
(1+2) Instämmer ej	49	47	31	43	15	23	62	48
Ingen uppfattning	36	35	34	40	42	32	26	27
(5) Instämmer helt	3	4	11	5	16	22	1	11
(4)	5	5	11	5	12	11	3	6
(3)	8	10	14	7	14	13	7	8
(2)	14	14	13	12	7	8	14	10
(1) Instämmer inte alls	35	33	18	31	9	15	48	38
Medelvärde*	1.86g	1.94g	2.77abdgh	2.03g	3.36abcdgh	3.23abcdgh	1.57	2.19ag
Felmarginal	0.17	0.26	0.22	0.22	0.26	0.24	0.10	0.27

Bas: Samtliga

\* En bokstav efter medelvärdet anger att skillnaden i medelvärde gentemot den angivna kolumnen är statistiskt säkerställd.



Vårt företag är i stor utsträckning utsatt för konkurrens från företag som skattefuskar

	TOTAL	SVARANDES BEFATTNING					HUR LÄNGE FÖRETAGET DRIVITS			HANDLAR MED ANDRA LÄNDER	
		Företags-ägare a	Företags-ledare/VD b	Ekonomi-ansvarig c	Anställd på ekonomi-avdelning d	Sköter den ekonomiska hanteringen e	Mindre än 2 år a	2-5 år b	Mer än 5 år c	Ja a	Nej b
Antal observationer	2654	1422	197	465	124	146	110	421	2105	660	1974
Andelar i procent											
(4+5) Instämmer	11	12	15	5	5	5	10	12	11	10	11
(3) Varken eller	9	9	5	8	7	8	9	8	9	9	9
(1+2) Instämmer ej	48	48	62	47	39	36	44	47	48	51	47
Ingen uppfattning	32	31	18	40	49	50	37	33	32	30	33
(5) Instämmer helt	6	7	6	3	3	3	5	7	6	6	6
(4)	5	6	8	2	2	2	6	5	6	4	6
(3)	9	9	5	8	7	8	9	8	9	9	9
(2)	13	13	19	12	11	11	13	10	13	14	12
(1) Instämmer inte alls	35	35	43	35	29	25	32	37	35	37	35
Medelvärde*	2.02	2.07c	1.98	1.78	1.81	1.92	2.04	2.01	2.02	1.96	2.03
Felmarginal	0.07	0.10	0.24	0.17	0.41	0.30	0.34	0.18	0.08	0.15	0.08

	JURIDISK FORM			MEDLEM I BRANSCH-ORGANISATION		HAR CERTIFIERAT KASSAREGISTER		LÄMNAR UPPGIFTER ELEKTRONISKT	
	Fysisk person a	HB/KB b	AB c	Ja a	Nej b	Ja a	Nej b	Ja a	Nej b
Antal observationer	748	96	1810	1365	1175	499	2055	1694	813
Andelar i procent									
(4+5) Instämmer	11	5	12	14	10	24	9	11	11
(3) Varken eller	9	5	9	11	7	13	8	10	7
(1+2) Instämmer ej	44	53	51	46	49	27	52	49	47
Ingen uppfattning	36	36	29	29	34	36	32	30	35
(5) Instämmer helt	5	3	6	7	5	15	4	7	4
(4)	6	2	5	6	5	9	5	4	7
(3)	9	5	9	11	7	13	8	10	7
(2)	12	10	13	16	11	10	13	13	12
(1) Instämmer inte alls	32	44	37	31	39	17	38	35	35
Medelvärde*	2.06b	1.61	2.03b	2.21b	1.89	2.92b	1.87	2.05	1.98
Felmarginal	0.13	0.30	0.08	0.10	0.10	0.20	0.07	0.09	0.13

Bas: Samtliga

\* En bokstav efter medelvärdet anger att skillnaden i medelvärde gentemot den angivna kolumnen är statistiskt säkerställd.

Vårt företag är i stor utsträckning utsatt för konkurrens från företag som skattefuskar

	TOTAL	EXTERN REDOVISNINGSKONSULT			KONSULT - Löpande bokföring		KONSULT - Års-bokslut		KONSULT - Års-redovisning		KONSULT - Skatte-deklaration	
		Ja a	Nej b	Är själv konsult c	Ja a	Nej b	Ja a	Nej b	Ja a	Nej b	Ja a	Nej b
Antal observationer	2654	1990	385	279	903	1472	1545	830	1576	799	970	1405
Andelar i procent												
(4+5) Instämmer	11	12	6	2	16	9	13	8	13	9	14	10
(3) Varken eller	9	9	7	3	10	8	9	7	10	7	10	8
(1+2) Instämmer ej	48	45	56	82	46	48	46	49	47	48	46	48
Ingen uppfattning	32	33	31	13	28	36	32	35	31	36	31	34
(5) Instämmer helt	6	6	3	0	8	4	7	4	7	5	7	5
(4)	5	6	3	1	8	4	6	4	6	4	7	5
(3)	9	9	7	3	10	8	9	7	10	7	10	8
(2)	13	13	13	13	12	13	13	12	14	11	12	13
(1) Instämmer inte alls	35	33	43	69	34	35	33	37	33	36	34	35
Medelvärde*	2.02	2.11bc	1.72c	1.29	2.22b	1.93	2.13b	1.87	2.13b	1.89	2.15b	1.96
Felmarginal	0.07	0.08	0.17	0.08	0.12	0.09	0.09	0.13	0.09	0.13	0.11	0.10

	KONSULT - Inkomst-deklaration		KONSULT - Redovisning av anställdas löner		ENKELT ATT FÖRSTÅ INFORMATION FRÅN SKATTEVERKET		
	Ja a	Nej b	Ja a	Nej b	Svårt med svenska språket a	Ofta svårt att förstå b	Oftast enkelt att förstå c
Antal observationer	1427	948	659	1716	17	488	1808
Andelar i procent							
(4+5) Instämmer	12	10	16	10	23	14	9
(3) Varken eller	9	8	10	8	6	11	8
(1+2) Instämmer ej	46	48	44	48	21	40	53
Ingen uppfattning	33	33	30	34	51	35	29
(5) Instämmer helt	6	5	9	5	21	7	5
(4)	6	5	7	5	2	7	5
(3)	9	8	10	8	6	11	8
(2)	14	11	11	13	0	9	14
(1) Instämmer inte alls	33	37	33	35	21	31	39
Medelvärde*	2.10	1.95	2.27b	1.98	3.04	2.25c	1.90
Felmarginal	0.09	0.12	0.15	0.08	1.72	0.18	0.08

Bas: Samtliga

\* En bokstav efter medelvärdet anger att skillnaden i medelvärde gentemot den angivna kolumnen är statistiskt säkerställd.

Det finns stora möjligheter för företag i min bransch och storlek att undanhålla inkomster från beskattning

	TOTAL	ANTAL ANSTÄLLDA				HUVUDSAKLIG VERKSAMHETSORT			
		Utan anställda a	1-4 anställda b	5-49 anställda c	50+ anställda d	Storstad a	Tätort b	Landsbygd c	Utomlands d
Antal observationer	2669	1019	818	555	277	907	1001	616	22
Andelar i procent									
(4+5) Instämmer	9	9	9	7	6	10	9	9	0
(3) Varken eller	9	9	10	10	13	9	9	10	13
(1+2) Instämmer ej	57	55	61	59	62	58	58	54	61
Ingen uppfattning	25	27	20	24	19	23	24	27	26
(5) Instämmer helt	3	3	4	3	2	3	3	3	0
(4)	6	6	5	5	5	7	5	6	0
(3)	9	9	10	10	13	9	9	10	13
(2)	18	18	18	13	18	17	18	17	15
(1) Instämmer inte alls	40	37	43	46	45	41	40	37	46
Medelvärde*	1.88	1.91c	1.85	1.76	1.78	1.88	1.87	1.92	1.56
Felmarginal	0.06	0.09	0.09	0.11	0.23	0.11	0.10	0.12	0.45

	BRANSCH							
	Jordbruk/skog/fiske a	Utvinning/tillverkning/försörjning b	Bygg c	Parti-/detaljhandel d	Hotell/restaurang e	Transport f	Kommunikation/finans/fastighet/ekonomi g	Övriga tjänster h
Antal observationer	276	266	258	340	221	261	827	201
Andelar i procent								
(4+5) Instämmer	6	7	13	6	17	19	7	12
(3) Varken eller	11	9	14	6	22	14	5	13
(1+2) Instämmer ej	57	60	44	60	37	44	65	54
Ingen uppfattning	26	24	29	28	23	23	23	21
(5) Instämmer helt	2	3	5	4	5	9	1	5
(4)	4	4	9	3	12	10	6	7
(3)	11	9	14	6	22	14	5	13
(2)	18	17	15	17	16	13	18	20
(1) Instämmer inte alls	39	44	28	42	21	31	47	34
Medelvärde*	1.80	1.78	2.24abdg	1.72	2.53abcdgh	2.40abdg	1.67	2.12abdg
Felmarginal	0.15	0.22	0.19	0.17	0.20	0.22	0.10	0.22

Bas: Samtliga

\* En bokstav efter medelvärdet anger att skillnaden i medelvärde gentemot den angivna kolumnen är statistiskt säkerställd.

Det finns stora möjligheter för företag i min bransch och storlek att undanhålla inkomster från beskattning

	TOTAL	SVARANDES BEFATTNING					HUR LÄNGE FÖRETAGET DRIVITS			HANDLAR MED ANDRA LÄNDER	
		Företags-ägare a	Företags-ledare/VD b	Ekonomi-ansvarig c	Anställd på ekonomi-avdelning d	Sköter den ekonomiska hanteringen e	Mindre än 2 år a	2-5 år b	Mer än 5 år c	Ja a	Nej b
Antal observationer	2669	1434	196	466	125	147	110	425	2116	667	1982
Andelar i procent											
(4+5) Instämmer	9	11	10	3	6	4	10	13	8	7	9
(3) Varken eller	9	10	11	5	2	5	12	7	10	9	10
(1+2) Instämmer ej	57	56	61	61	41	53	55	52	59	63	55
Ingen uppfattning	25	23	18	30	50	38	23	28	24	21	26
(5) Instämmer helt	3	4	4	1	0	0	3	5	3	3	3
(4)	6	7	6	2	6	4	7	7	5	4	6
(3)	9	10	11	5	2	5	12	7	10	9	10
(2)	18	18	19	17	7	16	19	14	19	18	17
(1) Instämmer inte alls	40	39	42	45	34	37	37	38	40	45	38
Medelvärde*	1.88	1.95 <sup>ce</sup>	1.90 <sup>c</sup>	1.54	1.62	1.62	1.97	2.00	1.85	1.76	1.90
Felmarginal	0.06	0.08	0.23	0.12	0.34	0.22	0.29	0.17	0.07	0.13	0.07

	JURIDISK FORM			MEDLEM I BRANSCH-ORGANISATION		HAR CERTIFIERAT KASSAREGISTER		LÄMNAR UPPGIFTER ELEKTRONISKT	
	Fysisk person a	HB/KB b	AB c	Ja a	Nej b	Ja a	Nej b	Ja a	Nej b
Antal observationer	753	97	1819	1373	1182	506	2061	1698	821
Andelar i procent									
(4+5) Instämmer	11	3	7	10	8	14	8	8	9
(3) Varken eller	11	6	9	11	9	17	8	10	9
(1+2) Instämmer ej	51	63	62	58	57	45	59	59	55
Ingen uppfattning	28	27	22	21	26	24	24	23	26
(5) Instämmer helt	4	0	3	4	3	7	3	3	3
(4)	7	3	5	6	5	7	5	5	7
(3)	11	6	9	11	9	17	8	10	9
(2)	18	14	18	17	18	13	18	17	19
(1) Instämmer inte alls	33	49	44	41	39	32	41	42	37
Medelvärde*	2.04 <sup>bc</sup>	1.51	1.77 <sup>b</sup>	1.92	1.83	2.26 <sup>b</sup>	1.80	1.83	1.91
Felmarginal	0.11	0.22	0.07	0.09	0.09	0.17	0.07	0.08	0.11

Bas: Samtliga

\* En bokstav efter medelvärdet anger att skillnaden i medelvärde gentemot den angivna kolumnen är statistiskt säkerställd.

Det finns stora möjligheter för företag i min bransch och storlek att undanhålla inkomster från beskattning

	TOTAL	EXTERN REDOVISNINGSKONSULT			KONSULT - Löpande bokföring		KONSULT - Årsbokslut		KONSULT - Årsredovisning		KONSULT - Skatte-deklaration	
		Ja a	Nej b	Är själv konsult c	Ja a	Nej b	Ja a	Nej b	Ja a	Nej b	Ja a	Nej b
Antal observationer	2669	2000	390	279	908	1482	1551	839	1581	809	976	1414
Andelar i procent												
(4+5) Instämmer	9	9	10	4	10	8	9	10	8	10	9	9
(3) Varken eller	9	10	8	4	11	9	11	8	10	8	11	8
(1+2) Instämmer ej	57	55	62	84	56	57	57	56	57	55	55	58
Ingen uppfattning	25	26	20	9	23	26	24	27	24	27	25	25
(5) Instämmer helt	3	3	3	1	4	2	3	3	3	3	4	3
(4)	6	6	7	3	6	6	5	7	5	7	5	6
(3)	9	10	8	4	11	9	11	8	10	8	11	8
(2)	18	17	21	20	14	19	17	18	16	20	17	18
(1) Instämmer inte alls	40	39	41	64	41	38	40	37	41	36	38	40
Medelvärde*	1.88	1.89c	1.87c	1.43	1.93	1.86	1.88	1.90	1.86	1.93	1.94	1.85
Felmarginal	0.06	0.07	0.16	0.10	0.10	0.08	0.07	0.12	0.07	0.11	0.10	0.08

	KONSULT - Inkomst-deklaration		KONSULT - Redovisning av anställdas löner		ENKELT ATT FÖRSTÅ INFORMATION FRÅN SKATTEVERKET		
	Ja a	Nej b	Ja a	Nej b	Svårt med svenska språket a	Ofta svårt att förstå b	Oftast enkelt att förstå c
Antal observationer	1431	959	661	1729	17	489	1814
Andelar i procent							
(4+5) Instämmer	9	9	7	9	7	12	8
(3) Varken eller	10	9	13	9	8	11	9
(1+2) Instämmer ej	56	58	56	57	37	49	62
Ingen uppfattning	25	25	24	25	48	28	22
(5) Instämmer helt	3	3	3	3	0	3	3
(4)	5	6	4	6	7	9	5
(3)	10	9	13	9	8	11	9
(2)	17	18	14	18	14	16	19
(1) Instämmer inte alls	39	39	42	38	23	33	43
Medelvärde*	1.89	1.87	1.84	1.90	1.98	2.09c	1.81
Felmarginal	0.08	0.10	0.11	0.07	0.81	0.15	0.07

Bas: Samtliga

\* En bokstav efter medelvärdet anger att skillnaden i medelvärde gentemot den angivna kolumnen är statistiskt säkerställd.

Det finns stora möjligheter för företag i min bransch och storlek att göra större avdrag än lagen tillåter

	TOTAL	ANTAL ANSTÄLLDA				HUVUDSAKLIG VERKSAMHETSORT			
		Utan anställda a	1-4 anställda b	5-49 anställda c	50+ anställda d	Storstad a	Tätort b	Landsbygd c	Utomlands d
Antal observationer	2674	1019	822	554	279	912	1000	615	22
Andelar i procent									
(4+5) Instämmer	4	4	4	3	3	5	3	3	0
(3) Varken eller	7	8	8	4	6	7	7	8	17
(1+2) Instämmer ej	58	57	60	59	68	59	59	58	53
Ingen uppfattning	31	31	27	34	23	28	31	31	30
(5) Instämmer helt	1	1	1	1	0	2	2	1	0
(4)	2	2	3	2	2	3	2	2	0
(3)	7	8	8	4	6	7	7	8	17
(2)	18	18	19	16	26	18	19	18	11
(1) Instämmer inte alls	40	39	42	43	42	42	40	40	41
Medelvärde*	1.65	1.67c	1.67c	1.51	1.61	1.68	1.63	1.63	1.65
Felmarginal	0.05	0.08	0.08	0.09	0.16	0.10	0.09	0.10	0.54

	BRANSCH							
	Jordbruk/skog/fiske a	Utvinning/tillverkning/försörjning b	Bygg c	Parti-/detaljhandel d	Hotell/restaurang e	Transport f	Kommunikation/finans/fastighet/ekonomi g	Övriga tjänster h
Antal observationer	276	266	259	341	220	261	830	201
Andelar i procent								
(4+5) Instämmer	3	1	4	3	10	7	4	4
(3) Varken eller	10	4	9	6	10	8	8	5
(1+2) Instämmer ej	61	59	49	56	40	47	64	57
Ingen uppfattning	26	35	38	35	41	37	25	35
(5) Instämmer helt	1	0	2	2	4	4	1	2
(4)	2	1	2	1	6	3	3	2
(3)	10	4	9	6	10	8	8	5
(2)	21	14	17	15	16	14	21	15
(1) Instämmer inte alls	41	45	32	41	24	33	43	41
Medelvärde*	1.67b	1.41	1.79bd	1.56	2.14abcdgh	1.88bdgh	1.65b	1.58
Felmarginal	0.12	0.15	0.17	0.15	0.24	0.18	0.09	0.19

Bas: Samtliga

\* En bokstav efter medelvärdet anger att skillnaden i medelvärde gentemot den angivna kolumnen är statistiskt säkerställd.

Det finns stora möjligheter för företag i min bransch och storlek att göra större avdrag än lagen tillåter

	TOTAL	SVARANDES BEFATTNING					HUR LÄNGE FÖRETAGET DRIVITS			HANDLAR MED ANDRA LÄNDER	
		Företags-ägare a	Företags-ledare/VD b	Ekonomi-ansvarig c	Anställd på ekonomi-avdelning d	Sköter den ekonomiska hanteringen e	Mindre än 2 år a	2-5 år b	Mer än 5 år c	Ja a	Nej b
Antal observationer	2674	1435	199	467	125	145	110	426	2120	667	1987
Andelar i procent											
(4+5) Instämmer	4	4	3	2	1	4	3	3	4	5	3
(3) Varken eller	7	8	6	7	1	5	4	9	7	5	8
(1+2) Instämmer ej	58	58	65	58	45	51	54	53	60	65	57
Ingen uppfattning	31	30	26	33	53	40	38	34	29	25	32
(5) Instämmer helt	1	1	2	0	0	0	1	2	1	1	1
(4)	2	2	2	2	1	4	2	2	3	3	2
(3)	7	8	6	7	1	5	4	9	7	5	8
(2)	18	18	21	18	9	12	20	14	19	20	18
(1) Instämmer inte alls	40	40	45	40	36	39	34	39	41	45	39
Medelvärde*	1.65	1.68d	1.58d	1.57d	1.30	1.58	1.61	1.68	1.65	1.62	1.65
Felmarginal	0.05	0.07	0.17	0.12	0.20	0.23	0.22	0.13	0.06	0.12	0.06

	JURIDISK FORM			MEDLEM I BRANSCH-ORGANISATION		HAR CERTIFIERAT KASSAREGISTER		LÄMNAR UPPGIFTER ELEKTRONISKT	
	Fysisk person a	HB/KB b	AB c	Ja a	Nej b	Ja a	Nej b	Ja a	Nej b
Antal observationer	752	96	1826	1378	1182	503	2068	1705	820
Andelar i procent									
(4+5) Instämmer	4	1	3	4	3	7	3	3	4
(3) Varken eller	9	7	6	8	7	6	8	7	8
(1+2) Instämmer ej	54	59	62	61	57	48	60	61	57
Ingen uppfattning	33	33	28	27	32	39	29	29	30
(5) Instämmer helt	1	0	1	2	1	3	1	1	2
(4)	3	1	2	2	2	4	2	2	2
(3)	9	7	6	8	7	6	8	7	8
(2)	18	15	18	18	19	12	19	19	18
(1) Instämmer inte alls	35	45	44	43	39	36	41	42	39
Medelvärde*	1.75bc	1.48	1.58	1.65	1.65	1.78	1.63	1.60	1.70
Felmarginal	0.09	0.21	0.06	0.08	0.07	0.17	0.06	0.06	0.09

Bas: Samtliga

\* En bokstav efter medelvärdet anger att skillnaden i medelvärde gentemot den angivna kolumnen är statistiskt säkerställd.

Det finns stora möjligheter för företag i min bransch och storlek att göra större avdrag än lagen tillåter

	TOTAL	EXTERN REDOVISNINGSKONSULT			KONSULT - Löpande bokföring		KONSULT - Årsbokslut		KONSULT - Årsredovisning		KONSULT - Skatte-deklaration	
		Ja a	Nej b	Är själv konsult c	Ja a	Nej b	Ja a	Nej b	Ja a	Nej b	Ja a	Nej b
Antal observationer	2674	2006	389	279	910	1485	1558	837	1589	806	980	1415
Andelar i procent												
(4+5) Instämmer	4	3	5	4	4	3	3	4	3	4	3	4
(3) Varken eller	7	7	9	5	8	7	7	9	7	9	7	8
(1+2) Instämmer ej	58	57	62	81	57	58	59	56	59	57	57	58
Ingen uppfattning	31	33	24	9	31	31	31	31	31	31	33	30
(5) Instämmer helt	1	1	1	2	2	1	1	1	1	1	1	1
(4)	2	2	3	2	2	2	2	3	2	3	2	3
(3)	7	7	9	5	8	7	7	9	7	9	7	8
(2)	18	17	22	22	16	19	17	19	17	20	16	19
(1) Instämmer inte alls	40	40	40	59	42	39	41	37	42	37	41	39
Medelvärde*	1.65	1.64c	1.72c	1.51	1.64	1.66	1.61	1.74a	1.61	1.72	1.61	1.68
Felmarginal	0.05	0.06	0.14	0.11	0.09	0.07	0.06	0.10	0.07	0.09	0.08	0.07

	KONSULT - Inkomst-deklaration		KONSULT - Redovisning av anställdas löner		ENKELT ATT FÖRSTÅ INFORMATION FRÅN SKATTEVERKET		
	Ja a	Nej b	Ja a	Nej b	Svårt med svenska språket a	Ofta svårt att förstå b	Oftast enkelt att förstå c
Antal observationer	1437	958	660	1735	17	488	1820
Andelar i procent							
(4+5) Instämmer	3	4	3	4	7	4	4
(3) Varken eller	7	8	8	7	3	9	7
(1+2) Instämmer ej	57	58	59	58	55	54	62
Ingen uppfattning	32	30	30	31	35	33	27
(5) Instämmer helt	1	1	1	1	0	1	2
(4)	2	3	2	2	7	3	2
(3)	7	8	8	7	3	9	7
(2)	16	20	17	18	18	15	20
(1) Instämmer inte alls	41	38	42	39	37	39	42
Medelvärde*	1.61	1.71	1.60	1.67	1.71	1.70	1.64
Felmarginal	0.07	0.09	0.09	0.06	0.67	0.13	0.06

Bas: Samtliga

\* En bokstav efter medelvärdet anger att skillnaden i medelvärde gentemot den angivna kolumnen är statistiskt säkerställd.



Svarta löner förekommer i vår bransch

	TOTAL	ANTAL ANSTÄLLDA				HUVUDSAKLIG VERKSAMHETSORT			
		Utan anställda a	1-4 anställda b	5-49 anställda c	50+ anställda d	Storstad a	Tätort b	Landsbygd c	Utomlands d
Antal observationer	2631	992	812	550	277	901	992	598	21
Andelar i procent									
(4+5) Instämmer	10	8	12	13	11	12	10	7	0
(3) Varken eller	8	9	5	9	6	8	7	10	5
(1+2) Instämmer ej	52	49	59	51	62	56	54	46	74
Ingen uppfattning	30	34	24	28	21	24	29	37	21
(5) Instämmer helt	6	5	6	9	6	7	6	4	0
(4)	4	3	6	4	5	5	5	3	0
(3)	8	9	5	9	6	8	7	10	5
(2)	12	12	13	10	13	12	10	14	17
(1) Instämmer inte alls	40	37	45	41	49	44	43	33	57
Medelvärde*	1.89	1.87	1.87	2.03	1.81	1.94d	1.87d	1.93d	1.33
Felmarginal	0.07	0.10	0.11	0.14	0.32	0.12	0.12	0.14	0.31

	BRANSCH							
	Jordbruk/skog/fiske a	Utvinning/tillverkning/försörjning b	Bygg c	Parti-/detaljhandel d	Hotell/restaurang e	Transport f	Kommunikation/finans/fastighet/ekonomi g	Övriga tjänster h
Antal observationer	270	266	257	335	216	255	819	195
Andelar i procent								
(4+5) Instämmer	6	7	17	7	31	23	4	16
(3) Varken eller	11	4	15	5	16	9	6	8
(1+2) Instämmer ej	49	53	35	53	25	37	65	52
Ingen uppfattning	34	36	33	36	27	30	25	25
(5) Instämmer helt	2	5	12	3	19	13	2	10
(4)	4	2	5	3	12	10	2	6
(3)	11	4	15	5	16	9	6	8
(2)	16	11	12	10	9	12	12	10
(1) Instämmer inte alls	33	42	23	43	16	25	53	42
Medelvärde*	1.88g	1.69	2.57abdgh	1.68	3.13abcd fgh	2.62abdgh	1.51	2.12bdg
Felmarginal	0.16	0.26	0.22	0.19	0.25	0.24	0.10	0.26

Bas: Samtliga

\* En bokstav efter medelvärdet anger att skillnaden i medelvärde gentemot den angivna kolumnen är statistiskt säkerställd.

Svarta löner förekommer i vår bransch

	TOTAL	SVARANDES BEFATTNING					HUR LÄNGE FÖRETAGET DRIVITS			HANDLAR MED ANDRA LÄNDER	
		Företags-ägare a	Företags-ledare/VD b	Ekonomi-ansvarig c	Anställd på ekonomi-avdelning d	Sköter den ekonomiska hanteringen e	Mindre än 2 år a	2-5 år b	Mer än 5 år c	Ja a	Nej b
Antal observationer	2631	1413	194	462	119	142	107	417	2091	661	1951
Andelar i procent											
(4+5) Instämmer	10	10	12	6	7	5	11	11	9	8	10
(3) Varken eller	8	9	9	6	5	4	8	7	8	7	8
(1+2) Instämmer ej	52	51	55	57	51	42	50	53	52	58	51
Ingen uppfattning	30	30	24	31	36	49	31	29	30	26	31
(5) Instämmer helt	6	6	6	4	4	4	7	9	5	5	6
(4)	4	4	6	2	3	1	4	3	4	3	4
(3)	8	9	9	6	5	4	8	7	8	7	8
(2)	12	12	16	8	6	7	10	12	12	11	12
(1) Instämmer inte alls	40	39	40	49	45	35	40	41	40	47	39
Medelvärde*	1.89	1.95c	1.98c	1.59	1.66	1.66	1.97	1.95	1.88	1.75	1.93a
Felmarginal	0.07	0.09	0.24	0.16	0.42	0.30	0.36	0.18	0.08	0.15	0.08

	JURIDISK FORM			MEDLEM I BRANSCH-ORGANISATION		HAR CERTIFIERAT KASSAREGISTER		LÄMNAR UPPGIFTER ELEKTRONISKT	
	Fysisk person a	HB/KB b	AB c	Ja a	Nej b	Ja a	Nej b	Ja a	Nej b
Antal observationer	735	90	1806	1359	1161	493	2039	1683	804
Andelar i procent									
(4+5) Instämmer	9	4	10	12	8	20	8	10	9
(3) Varken eller	10	7	7	9	7	12	7	7	8
(1+2) Instämmer ej	45	56	58	53	52	38	54	54	49
Ingen uppfattning	36	32	26	26	33	30	30	28	34
(5) Instämmer helt	6	3	6	7	5	11	5	6	4
(4)	4	2	4	6	3	9	3	4	5
(3)	10	7	7	9	7	12	7	7	8
(2)	13	9	12	14	11	9	12	11	13
(1) Instämmer inte alls	32	47	46	40	41	29	42	43	36
Medelvärde*	2.03bc	1.57	1.82	2.00b	1.80	2.48b	1.79	1.88	1.90
Felmarginal	0.13	0.26	0.08	0.10	0.10	0.19	0.07	0.09	0.12

Bas: Samtliga

\* En bokstav efter medelvärdet anger att skillnaden i medelvärde gentemot den angivna kolumnen är statistiskt säkerställd.

Svarta löner förekommer i vår bransch

	TOTAL	EXTERN REDOVISNINGSKONSULT			KONSULT - Löpande bokföring		KONSULT - Årsbokslut		KONSULT - Årsredovisning		KONSULT - Skatte-deklaration	
		Ja a	Nej b	Är själv konsult c	Ja a	Nej b	Ja a	Nej b	Ja a	Nej b	Ja a	Nej b
Antal observationer	2631	1971	384	276	893	1462	1529	826	1563	792	956	1399
Andelar i procent												
(4+5) Instämmer	10	10	6	1	13	8	11	7	11	7	12	8
(3) Varken eller	8	8	8	1	8	8	8	8	8	8	7	9
(1+2) Instämmer ej	52	51	52	82	53	51	54	47	53	48	54	50
Ingen uppfattning	30	30	34	15	25	34	27	37	27	36	28	33
(5) Instämmer helt	6	6	5	0	8	4	6	5	6	5	7	5
(4)	4	5	1	1	5	4	5	2	5	3	4	4
(3)	8	8	8	1	8	8	8	8	8	8	7	9
(2)	12	13	10	9	12	12	13	10	13	11	12	12
(1) Instämmer inte alls	40	39	42	72	41	39	40	38	40	38	42	38
Medelvärde*	1.89	1.94c	1.74c	1.20	2.03b	1.84	1.95	1.84	1.95	1.84	1.95	1.89
Felmarginal	0.07	0.08	0.19	0.07	0.12	0.09	0.08	0.13	0.08	0.13	0.11	0.09

	KONSULT - Inkomst-deklaration		KONSULT - Redovisning av anställdas löner		ENKELT ATT FÖRSTÅ INFORMATION FRÅN SKATTEVERKET		
	Ja a	Nej b	Ja a	Nej b	Svårt med svenska språket a	Ofta svårt att förstå b	Oftast enkelt att förstå c
Antal observationer	1408	947	651	1704	16	480	1801
Andelar i procent							
(4+5) Instämmer	11	8	13	9	7	11	8
(3) Varken eller	8	9	8	8	10	9	7
(1+2) Instämmer ej	52	50	54	51	52	49	55
Ingen uppfattning	29	33	25	32	31	30	29
(5) Instämmer helt	6	5	8	5	0	8	5
(4)	4	3	5	4	7	4	4
(3)	8	9	8	8	10	9	7
(2)	13	10	12	12	14	14	11
(1) Instämmer inte alls	39	40	42	39	38	36	43
Medelvärde*	1.95	1.86	2.01	1.88	1.80	2.06c	1.80
Felmarginal	0.09	0.12	0.13	0.08	0.71	0.17	0.08

Bas: Samtliga

\* En bokstav efter medelvärdet anger att skillnaden i medelvärde gentemot den angivna kolumnen är statistiskt säkerställd.

Det är troligt att Skatteverket skulle upptäcka skattefusk i ett företag som vårt

	TOTAL	ANTAL ANSTÄLLDA				HUVUDSAKLIG VERKSAMHETSORT			
		Utan anställda a	1-4 anställda b	5-49 anställda c	50+ anställda d	Storstad a	Tätort b	Landsbygd c	Utomlands d
Antal observationer	2649	1009	811	551	278	896	992	614	22
Andelar i procent									
(4+5) Instämmer	41	42	40	40	46	40	43	41	26
(3) Varken eller	11	10	13	11	18	10	12	10	8
(1+2) Instämmer ej	18	17	21	19	20	21	18	17	26
Ingen uppfattning	30	31	27	31	16	29	28	31	40
(5) Instämmer helt	23	24	22	23	26	23	25	22	12
(4)	18	18	17	17	20	17	18	19	14
(3)	11	10	13	11	18	10	12	10	8
(2)	9	9	9	6	9	10	8	9	4
(1) Instämmer inte alls	10	8	12	13	11	12	9	8	22
Medelvärde*	3.53	3.59b	3.40	3.44	3.49	3.42	3.56	3.56	2.84
Felmarginal	0.08	0.11	0.13	0.16	0.29	0.15	0.13	0.15	0.94

	BRANSCH							
	Jordbruk/skog/fiske a	Utvinning/tillverkning/försörjning b	Bygg c	Parti-/detaljhandel d	Hotell/restaurang e	Transport f	Kommunikation/finans/fastighet/ekonomi g	Övriga tjänster h
Antal observationer	278	266	255	338	219	255	819	200
Andelar i procent								
(4+5) Instämmer	43	41	41	46	40	36	40	39
(3) Varken eller	11	9	11	10	17	13	11	10
(1+2) Instämmer ej	16	19	17	18	14	19	19	21
Ingen uppfattning	30	31	31	26	29	32	30	31
(5) Instämmer helt	24	20	22	27	22	22	23	24
(4)	19	21	19	18	18	14	18	15
(3)	11	9	11	10	17	13	11	10
(2)	10	7	8	7	8	10	8	12
(1) Instämmer inte alls	6	12	10	12	6	9	11	8
Medelvärde*	3.63	3.42	3.53	3.59	3.59	3.44	3.47	3.49
Felmarginal	0.19	0.28	0.21	0.21	0.21	0.23	0.15	0.26

Bas: Samtliga

\* En bokstav efter medelvärdet anger att skillnaden i medelvärde gentemot den angivna kolumnen är statistiskt säkerställd.

Det är troligt att Skatteverket skulle upptäcka skattefusk i ett företag som vårt

	TOTAL	SVARANDES BEFATTNING					HUR LÄNGE FÖRETAGET DRIVITS			HANDLAR MED ANDRA LÄNDER	
		Företags-ägare a	Företags-ledare/VD b	Ekonomi-ansvarig c	Anställd på ekonomi-avdelning d	Sköter den ekonomiska hanteringen e	Mindre än 2 år a	2-5 år b	Mer än 5 år c	Ja a	Nej b
Antal observationer	2649	1419	198	465	121	145	109	424	2098	661	1968
Andelar i procent											
(4+5) Instämmer	41	43	40	43	36	37	48	43	41	43	41
(3) Varken eller	11	11	12	8	3	11	9	10	11	10	11
(1+2) Instämmer ej	18	18	21	17	22	10	15	15	19	20	18
Ingen uppfattning	30	28	28	32	38	42	28	31	29	27	30
(5) Instämmer helt	23	26	20	23	24	16	31	27	22	24	23
(4)	18	17	20	20	13	21	17	16	19	20	18
(3)	11	11	12	8	3	11	9	10	11	10	11
(2)	9	10	10	7	10	2	9	6	9	9	9
(1) Instämmer inte alls	10	8	11	11	12	8	7	9	10	11	9
Medelvärde*	3.53	3.59	3.40	3.56	3.43	3.61	3.79	3.67	3.47	3.48	3.54
Felmarginal	0.08	0.10	0.27	0.22	0.48	0.33	0.37	0.19	0.09	0.17	0.09

	JURIDISK FORM			MEDLEM I BRANSCH-ORGANISATION		HAR CERTIFIERAT KASSAREGISTER		LÄMNAR UPPGIFTER ELEKTRONISKT	
	Fysisk person a	HB/KB b	AB c	Ja a	Nej b	Ja a	Nej b	Ja a	Nej b
Antal observationer	748	94	1807	1366	1171	499	2049	1686	815
Andelar i procent									
(4+5) Instämmer	43	47	39	44	39	44	41	41	42
(3) Varken eller	10	9	12	11	11	12	10	11	10
(1+2) Instämmer ej	16	23	20	18	18	17	19	20	16
Ingen uppfattning	32	21	29	27	32	27	30	28	31
(5) Instämmer helt	25	31	21	25	22	27	23	24	23
(4)	18	16	18	19	18	17	18	17	19
(3)	10	9	12	11	11	12	10	11	10
(2)	10	7	8	8	9	9	9	9	8
(1) Instämmer inte alls	6	16	12	10	10	8	10	11	8
Medelvärde*	3.67c	3.50	3.41	3.57	3.49	3.63	3.51	3.47	3.59
Felmarginal	0.13	0.44	0.10	0.11	0.11	0.18	0.09	0.10	0.13

Bas: Samtliga

\* En bokstav efter medelvärdet anger att skillnaden i medelvärde gentemot den angivna kolumnen är statistiskt säkerställd.

Det är troligt att Skatteverket skulle upptäcka skattefusk i ett företag som vårt

	TOTAL	EXTERN REDOVISNINGSKONSULT			KONSULT - Löpande bokföring		KONSULT - Årsbokslut		KONSULT - Årsredovisning		KONSULT - Skatte-deklaration	
		Ja a	Nej b	Är själv konsult c	Ja a	Nej b	Ja a	Nej b	Ja a	Nej b	Ja a	Nej b
Antal observationer	2649	1988	385	276	898	1475	1539	834	1573	800	967	1406
Andelar i procent												
(4+5) Instämmer	41	41	46	38	39	42	42	40	41	42	41	42
(3) Varken eller	11	11	11	13	12	10	10	11	10	11	10	11
(1+2) Instämmer ej	18	18	18	30	18	18	19	17	19	17	17	18
Ingen uppfattning	30	31	26	20	31	30	29	32	30	30	32	28
(5) Instämmer helt	23	23	25	20	23	24	24	22	23	23	25	22
(4)	18	17	21	18	17	19	18	18	17	19	16	19
(3)	11	11	11	13	12	10	10	11	10	11	10	11
(2)	9	8	11	9	8	9	9	9	8	9	8	9
(1) Instämmer inte alls	10	10	7	21	10	9	10	8	10	8	9	9
Medelvärde*	3.53	3.52c	3.61c	3.09	3.50	3.56	3.53	3.55	3.50	3.58	3.57	3.51
Felmarginal	0.08	0.09	0.19	0.20	0.13	0.10	0.10	0.14	0.10	0.13	0.13	0.10

	KONSULT - Inkomst-deklaration		KONSULT - Redovisning av anställdas löner		ENKELT ATT FÖRSTÅ INFORMATION FRÅN SKATTEVERKET		
	Ja a	Nej b	Ja a	Nej b	Svårt med svenska språket a	Ofta svårt att förstå b	Oftast enkelt att förstå c
Antal observationer	1426	947	651	1722	17	483	1805
Andelar i procent							
(4+5) Instämmer	41	42	39	42	32	36	44
(3) Varken eller	11	10	12	10	24	11	11
(1+2) Instämmer ej	17	19	20	18	16	20	18
Ingen uppfattning	30	30	29	30	28	32	26
(5) Instämmer helt	23	23	24	23	29	21	25
(4)	18	19	15	19	2	15	20
(3)	11	10	12	10	24	11	11
(2)	8	10	8	9	16	10	8
(1) Instämmer inte alls	9	9	12	9	0	10	10
Medelvärde*	3.54	3.53	3.46	3.56	3.62	3.40	3.55
Felmarginal	0.10	0.13	0.16	0.09	0.99	0.18	0.10

Bas: Samtliga

\* En bokstav efter medelvärdet anger att skillnaden i medelvärde gentemot den angivna kolumnen är statistiskt säkerställd.

Risken för upptäckt gör att företagen i min bransch betalar rätt skatt

	ANTAL ANSTÄLLDA				HUVUDSAKLIG VERKSAMHETSORT				
	TOTAL	Utan anställda a	1-4 anställda b	5-49 anställda c	50+ anställda d	Storstad a	Tätort b	Landsbygd c	Utomlands d
Antal observationer	2662	1015	816	553	278	903	1000	613	22
Andelar i procent									
(4+5) Instämmer	36	37	34	33	24	33	35	39	15
(3) Varken eller	14	13	15	16	16	16	14	13	4
(1+2) Instämmer ej	11	10	14	11	21	12	13	9	26
Ingen uppfattning	39	40	36	40	39	39	37	39	55
(5) Instämmer helt	20	19	20	20	12	18	20	20	11
(4)	16	18	14	13	12	14	15	19	4
(3)	14	13	15	16	16	16	14	13	4
(2)	5	5	6	4	7	6	6	4	8
(1) Instämmer inte alls	6	5	8	7	14	6	7	5	17
Medelvärde*	3.62	3.69bd	3.50d	3.57d	3.03	3.53	3.57	3.73ad	2.63
Felmarginal	0.08	0.11	0.13	0.15	0.37	0.14	0.13	0.14	1.04

	BRANSCH							
	Jordbruk/skog/fiske a	Utvinning/tillverkning/försörjning b	Bygg c	Parti-/detaljhandel d	Hotell/restaurang e	Transport f	Kommunikation/finans/fastighet/ekonomi g	Övriga tjänster h
Antal observationer	273	265	259	341	221	257	826	201
Andelar i procent								
(4+5) Instämmer	41	30	37	37	33	32	35	32
(3) Varken eller	13	12	17	12	24	15	16	9
(1+2) Instämmer ej	8	13	9	12	10	16	12	13
Ingen uppfattning	38	45	37	39	33	38	37	46
(5) Instämmer helt	20	19	21	22	15	20	20	16
(4)	21	11	17	15	17	11	15	16
(3)	13	12	17	12	24	15	16	9
(2)	4	7	4	6	5	9	5	5
(1) Instämmer inte alls	4	6	5	7	5	7	7	8
Medelvärde*	3.79efg	3.55	3.68	3.66	3.49	3.47	3.55	3.53
Felmarginal	0.18	0.30	0.19	0.21	0.18	0.22	0.14	0.28

Bas: Samtliga

\* En bokstav efter medelvärdet anger att skillnaden i medelvärde gentemot den angivna kolumnen är statistiskt säkerställd.

Risken för upptäckt gör att företagen i min bransch betalar rätt skatt

	TOTAL	SVARANDES BEFATTNING					HUR LÄNGE FÖRETAGET DRIVITS			HANDLAR MED ANDRA LÄNDER	
		Företags-ägare a	Företags-ledare/VD b	Ekonomi-ansvarig c	Anställd på ekonomi-avdelning d	Sköter den ekonomiska hanteringen e	Mindre än 2 år a	2-5 år b	Mer än 5 år c	Ja a	Nej b
Antal observationer	2662	1429	196	465	124	146	108	425	2112	665	1977
Andelar i procent											
(4+5) Instämmer	36	37	37	30	26	28	36	35	36	37	35
(3) Varken eller	14	13	15	12	8	9	12	13	14	15	14
(1+2) Instämmer ej	11	12	14	11	9	6	11	13	11	11	11
Ingen uppfattning	39	38	34	48	57	57	41	39	39	37	39
(5) Instämmer helt	20	19	26	19	16	15	21	19	20	20	19
(4)	16	18	11	11	10	13	15	16	16	16	16
(3)	14	13	15	12	8	9	12	13	14	15	14
(2)	5	6	11	3	1	1	2	7	5	6	5
(1) Instämmer inte alls	6	6	3	7	8	5	8	7	6	5	6
Medelvärde*	3.62	3.62	3.71	3.58	3.57	3.74	3.64	3.57	3.63	3.64	3.61
Felmarginal	0.08	0.10	0.25	0.24	0.51	0.36	0.39	0.19	0.09	0.15	0.09

	JURIDISK FORM			MEDLEM I BRANSCH-ORGANISATION		HAR CERTIFIERAT KASSAREGISTER		LÄMNAR UPPGIFTER ELEKTRONISKT	
	Fysisk person a	HB/KB b	AB c	Ja a	Nej b	Ja a	Nej b	Ja a	Nej b
Antal observationer	751	95	1816	1370	1177	502	2060	1697	815
Andelar i procent									
(4+5) Instämmer	37	36	34	36	35	36	36	35	37
(3) Varken eller	12	12	16	16	13	17	14	15	13
(1+2) Instämmer ej	9	11	13	12	11	10	11	12	10
Ingen uppfattning	41	41	37	36	41	37	39	38	39
(5) Instämmer helt	19	25	19	20	19	21	20	19	21
(4)	18	11	15	17	16	14	16	16	16
(3)	12	12	16	16	13	17	14	15	13
(2)	5	3	6	5	6	5	5	5	5
(1) Instämmer inte alls	5	8	7	7	5	5	6	7	5
Medelvärde*	3.72c	3.72	3.52	3.58	3.64	3.66	3.62	3.56	3.71
Felmarginal	0.12	0.45	0.10	0.11	0.11	0.16	0.09	0.10	0.13

Bas: Samtliga

\* En bokstav efter medelvärdet anger att skillnaden i medelvärde gentemot den angivna kolumnen är statistiskt säkerställd.



Risken för upptäckt gör att företagen i min bransch betalar rätt skatt

	TOTAL	EXTERN REDOVISNINGSKONSULT			KONSULT - Löpande bokföring		KONSULT - Års-bokslut		KONSULT - Års-redovisning		KONSULT - Skatte-deklaration	
		Ja a	Nej b	Är själv konsult c	Ja a	Nej b	Ja a	Nej b	Ja a	Nej b	Ja a	Nej b
Antal observationer	2662	1997	387	278	903	1481	1550	834	1580	804	972	1412
Andelar i procent												
(4+5) Instämmer	36	37	31	39	37	35	38	32	37	33	37	35
(3) Varken eller	14	14	15	8	15	14	15	13	15	12	13	15
(1+2) Instämmer ej	11	12	8	26	13	10	12	10	12	10	12	11
Ingen uppfattning	39	38	46	27	36	41	36	45	36	44	38	40
(5) Instämmer helt	20	20	18	21	20	19	20	18	21	18	20	19
(4)	16	17	13	18	17	16	17	13	17	15	17	16
(3)	14	14	15	8	15	14	15	13	15	12	13	15
(2)	5	5	5	7	5	5	5	5	5	5	5	5
(1) Instämmer inte alls	6	6	3	18	8	5	6	5	6	5	7	5
Medelvärde*	3.62	3.62c	3.68c	3.22	3.56	3.67	3.62	3.63	3.62	3.64	3.62	3.63
Felmarginal	0.08	0.09	0.20	0.21	0.12	0.10	0.09	0.15	0.09	0.14	0.12	0.10

	KONSULT - Inkomst-deklaration		KONSULT - Redovisning av anställdas löner		ENKELT ATT FÖRSTÅ INFORMATION FRÅN SKATTEVERKET		
	Ja a	Nej b	Ja a	Nej b	Svårt med svenska språket a	Ofta svårt att förstå b	Oftast enkelt att förstå c
Antal observationer	1436	948	656	1728	17	488	1815
Andelar i procent							
(4+5) Instämmer	37	34	34	36	57	35	36
(3) Varken eller	15	13	17	13	12	15	15
(1+2) Instämmer ej	11	11	14	10	3	14	11
Ingen uppfattning	37	42	35	40	29	36	38
(5) Instämmer helt	20	18	20	19	57	20	20
(4)	16	16	14	17	0	15	16
(3)	15	13	17	13	12	15	15
(2)	5	5	6	5	2	7	5
(1) Instämmer inte alls	6	6	8	5	0	7	6
Medelvärde*	3.64	3.60	3.49	3.67a	4.54bc	3.53	3.64
Felmarginal	0.10	0.13	0.15	0.09	0.49	0.17	0.09

Bas: Samtliga

\* En bokstav efter medelvärdet anger att skillnaden i medelvärde gentemot den angivna kolumnen är statistiskt säkerställd.

Om Skatteverket skulle upptäcka skattefuski i ett företag som vårt (av samma storlek och bransch) blir konsekvenserna allvarliga

	TOTAL	ANTAL ANSTÄLLDA				HUVUDSAKLIG VERKSAMHETSORT			
		Utan anställda a	1-4 anställda b	5-49 anställda c	50+ anställda d	Storstad a	Tätort b	Landsbygd c	Utomlands d
Antal observationer	2657	1013	814	553	277	900	997	615	22
Andelar i procent									
(4+5) Instämmer	51	48	56	56	70	56	56	44	28
(3) Varken eller	9	10	7	8	7	9	8	11	7
(1+2) Instämmer ej	6	6	7	4	5	6	5	7	8
Ingen uppfattning	33	36	29	33	18	29	31	38	56
(5) Instämmer helt	36	33	41	41	48	41	40	29	24
(4)	15	15	15	15	22	15	16	16	5
(3)	9	10	7	8	7	9	8	11	7
(2)	3	4	4	2	2	4	3	5	0
(1) Instämmer inte alls	2	2	3	2	3	3	2	2	8
Medelvärde*	4.19	4.13	4.24	4.37a	4.33a	4.23c	4.27c	4.03	3.81
Felmarginal	0.06	0.09	0.10	0.10	0.16	0.11	0.10	0.13	1.23

	BRANSCH							
	Jordbruk/skog/fiske a	Utvinning/tillverkning/försörjning b	Bygg c	Parti-/detaljhandel d	Hotell/restaurang e	Transport f	Kommunikation/finans/fastighet/ekonomi g	Övriga tjänster h
Antal observationer	276	267	258	342	219	257	822	197
Andelar i procent								
(4+5) Instämmer	46	52	57	49	54	53	54	52
(3) Varken eller	11	12	10	7	8	6	9	7
(1+2) Instämmer ej	6	3	7	7	5	4	7	4
Ingen uppfattning	36	33	26	37	33	37	31	37
(5) Instämmer helt	29	41	42	36	37	40	37	40
(4)	17	11	15	13	17	12	17	11
(3)	11	12	10	7	8	6	9	7
(2)	5	0	4	3	3	3	4	3
(1) Instämmer inte alls	2	3	3	4	2	2	2	1
Medelvärde*	4.04	4.29	4.20	4.19	4.26	4.37a	4.19	4.35a
Felmarginal	0.16	0.21	0.16	0.19	0.17	0.16	0.12	0.20

Bas: Samtliga

\* En bokstav efter medelvärdet anger att skillnaden i medelvärde gentemot den angivna kolumnen är statistiskt säkerställd.

Om Skatteverket skulle upptäcka skattefusk i ett företag som vårt (av samma storlek och bransch) blir konsekvenserna allvarliga

	TOTAL	SVARANDES BEFATTNING					HUR LÄNGE FÖRETAGET DRIVITS			HANDLAR MED ANDRA LÄNDER	
		Företags-ägare a	Företags-ledare/VD b	Ekonomi-ansvarig c	Anställd på ekonomi-avdelning d	Sköter den ekonomiska hanteringen e	Mindre än 2 år a	2-5 år b	Mer än 5 år c	Ja a	Nej b
Antal observationer	2657	1432	194	466	122	146	109	422	2108	666	1971
Andelar i procent											
(4+5) Instämmer	51	51	51	50	54	47	60	48	52	53	51
(3) Varken eller	9	9	12	9	4	7	6	9	9	9	9
(1+2) Instämmer ej	6	6	5	4	4	5	3	7	6	4	6
Ingen uppfattning	33	34	32	36	38	41	32	36	33	34	33
(5) Instämmer helt	36	36	36	36	41	35	46	33	37	37	36
(4)	15	15	15	14	13	12	14	15	15	16	15
(3)	9	9	12	9	4	7	6	9	9	9	9
(2)	3	4	3	2	1	3	0	5	3	2	4
(1) Instämmer inte alls	2	3	2	2	2	2	2	2	2	2	3
Medelvärde*	4.19	4.17	4.20	4.27	4.45	4.25	4.49bc	4.12	4.19	4.25	4.18
Felmarginal	0.06	0.08	0.21	0.16	0.31	0.26	0.23	0.16	0.07	0.13	0.07

	JURIDISK FORM			MEDLEM I BRANSCH-ORGANISATION		HAR CERTIFIERAT KASSAREGISTER		LÄMNAR UPPGIFTER ELEKTRONISKT	
	Fysisk person a	HB/KB b	AB c	Ja a	Nej b	Ja a	Nej b	Ja a	Nej b
Antal observationer	753	94	1810	1368	1175	502	2053	1690	817
Andelar i procent									
(4+5) Instämmer	47	54	55	57	48	56	51	55	47
(3) Varken eller	9	16	8	7	10	8	9	9	11
(1+2) Instämmer ej	6	2	6	6	6	4	6	6	7
Ingen uppfattning	38	28	30	30	36	31	34	31	35
(5) Instämmer helt	32	44	39	39	35	43	35	39	32
(4)	14	9	16	18	13	13	15	15	15
(3)	9	16	8	7	10	8	9	9	11
(2)	4	2	3	3	3	2	4	3	5
(1) Instämmer inte alls	2	0	3	2	3	2	2	3	2
Medelvärde*	4.14	4.32	4.23	4.26	4.14	4.33b	4.16	4.24b	4.10
Felmarginal	0.11	0.27	0.08	0.08	0.10	0.13	0.07	0.08	0.11

Bas: Samtliga

\* En bokstav efter medelvärdet anger att skillnaden i medelvärde gentemot den angivna kolumnen är statistiskt säkerställd.

Om Skatteverket skulle upptäcka skattefusk i ett företag som vårt (av samma storlek och bransch) blir konsekvenserna allvarliga

	TOTAL	EXTERN REDOVISNINGSKONSULT			KONSULT - Löpande bokföring		KONSULT - Års-bokslut		KONSULT - Års-redovisning		KONSULT - Skatte-deklaration	
		Ja a	Nej b	Är själv konsult c	Ja a	Nej b	Ja a	Nej b	Ja a	Nej b	Ja a	Nej b
Antal observationer	2657	1994	387	276	901	1480	1546	835	1579	802	972	1409
Andelar i procent												
(4+5) Instämmer	51	52	44	69	56	48	55	44	56	43	53	49
(3) Varken eller	9	9	11	8	8	10	8	11	8	11	9	10
(1+2) Instämmer ej	6	5	8	8	5	6	5	7	5	7	5	6
Ingen uppfattning	33	33	36	16	30	36	32	38	30	39	33	35
(5) Instämmer helt	36	37	29	54	42	33	39	29	41	28	41	33
(4)	15	15	15	15	14	16	15	15	15	15	13	17
(3)	9	9	11	8	8	10	8	11	8	11	9	10
(2)	3	3	6	4	3	4	3	5	3	5	2	4
(1) Instämmer inte alls	2	2	2	4	3	2	2	2	2	2	3	2
Medelvärde*	4.19	4.23b	4.00	4.31b	4.28b	4.14	4.27b	4.03	4.29b	4.01	4.28b	4.13
Felmarginal	0.06	0.07	0.18	0.14	0.10	0.09	0.07	0.13	0.07	0.12	0.10	0.09

	KONSULT - Inkomst-deklaration		KONSULT - Redovisning av anställdas löner		ENKELT ATT FÖRSTÅ INFORMATION FRÅN SKATTEVERKET		
	Ja a	Nej b	Ja a	Nej b	Svårt med svenska språket a	Ofta svårt att förstå b	Oftast enkelt att förstå c
Antal observationer	1430	951	656	1725	17	487	1807
Andelar i procent							
(4+5) Instämmer	54	47	55	50	40	48	55
(3) Varken eller	8	10	8	10	0	11	9
(1+2) Instämmer ej	5	7	6	6	16	7	6
Ingen uppfattning	32	36	31	35	44	34	30
(5) Instämmer helt	39	31	43	34	21	33	39
(4)	15	16	12	16	19	15	16
(3)	8	10	8	10	0	11	9
(2)	3	4	3	4	2	4	4
(1) Instämmer inte alls	3	2	3	2	14	3	2
Medelvärde*	4.26b	4.09	4.29	4.16	3.56	4.08	4.22
Felmarginal	0.08	0.11	0.12	0.08	1.47	0.14	0.08

Bas: Samtliga

\* En bokstav efter medelvärdet anger att skillnaden i medelvärde gentemot den angivna kolumnen är statistiskt säkerställd.

Om det blev känt att ett företag som vårt fuskade med skatten så skulle det skada företagets rykte

	TOTAL	ANTAL ANSTÄLLDA				HUVUDSAKLIG VERKSAMHETSORT			
		Utan anställda a	1-4 anställda b	5-49 anställda c	50+ anställda d	Storstad a	Tätort b	Landsbygd c	Utomlands d
Antal observationer	2677	1021	821	556	279	907	1006	618	22
Andelar i procent									
(4+5) Instämmer	73	68	79	83	88	77	81	63	55
(3) Varken eller	6	7	5	4	2	6	4	9	15
(1+2) Instämmer ej	6	7	6	4	6	6	4	9	8
Ingen uppfattning	14	18	10	9	4	11	11	19	21
(5) Instämmer helt	59	53	67	73	77	64	67	48	24
(4)	14	16	12	10	12	13	14	15	31
(3)	6	7	5	4	2	6	4	9	15
(2)	4	4	3	2	5	4	2	6	0
(1) Instämmer inte alls	3	3	2	2	1	2	2	4	8
Medelvärde*	4.45	4.35	4.53a	4.67ab	4.64a	4.51cd	4.59cd	4.21	3.79
Felmarginal	0.05	0.08	0.08	0.08	0.23	0.09	0.07	0.12	0.71

	BRANSCH							
	Jordbruk/skog/fiske a	Utvinning/tillverkning/försörjning b	Bygg c	Parti-/detaljhandel d	Hotell/restaurang e	Transport f	Kommunikation/finans/fastighet/ekonomi g	Övriga tjänster h
Antal observationer	278	267	261	342	220	261	829	200
Andelar i procent								
(4+5) Instämmer	59	78	79	75	78	76	79	72
(3) Varken eller	9	7	6	7	4	6	4	6
(1+2) Instämmer ej	10	4	5	5	5	4	5	6
Ingen uppfattning	22	10	10	12	13	14	12	16
(5) Instämmer helt	44	62	67	65	64	62	62	61
(4)	14	16	12	11	14	13	17	11
(3)	9	7	6	7	4	6	4	6
(2)	6	3	2	3	2	2	3	4
(1) Instämmer inte alls	5	2	2	3	2	2	2	2
Medelvärde*	4.12	4.50a	4.55a	4.50a	4.56a	4.53a	4.54a	4.48a
Felmarginal	0.17	0.16	0.12	0.13	0.15	0.12	0.08	0.17

Bas: Samtliga

\* En bokstav efter medelvärdet anger att skillnaden i medelvärde gentemot den angivna kolumnen är statistiskt säkerställd.

Om det blev känt att ett företag som vårt fuskade med skatten så skulle det skada företagets rykte

	TOTAL	SVARANDES BEFATTNING					HUR LÄNGE FÖRETAGET DRIVITS			HANDLAR MED ANDRA LÄNDER	
		Företags-ägare a	Företags-ledare/VD b	Ekonomi-ansvarig c	Anställd på ekonomi-avdelning d	Sköter den ekonomiska hanteringen e	Mindre än 2 år a	2-5 år b	Mer än 5 år c	Ja a	Nej b
Antal observationer	2677	1439	198	466	125	147	110	427	2122	667	1991
Andelar i procent											
(4+5) Instämmer	73	71	77	81	76	63	81	76	72	77	72
(3) Varken eller	6	7	8	4	1	6	3	5	7	5	7
(1+2) Instämmer ej	6	7	5	3	4	4	5	5	6	6	6
Ingen uppfattning	14	15	10	13	19	26	11	13	15	11	15
(5) Instämmer helt	59	57	66	68	68	45	71	64	58	62	59
(4)	14	14	10	13	8	18	10	12	15	15	14
(3)	6	7	8	4	1	6	3	5	7	5	7
(2)	4	5	3	1	1	0	3	4	4	3	4
(1) Instämmer inte alls	3	2	2	1	3	4	2	2	3	3	2
Medelvärde*	4.45	4.38	4.51	4.67ae	4.71ae	4.36	4.62	4.53	4.42	4.45	4.45
Felmarginal	0.05	0.07	0.18	0.09	0.22	0.24	0.20	0.12	0.06	0.11	0.06

	JURIDISK FORM			MEDLEM I BRANSCH-ORGANISATION		HAR CERTIFIERAT KASSAREGISTER		LÄMNAR UPPGIFTER ELEKTRONISKT	
	Fysisk person a	HB/KB b	AB c	Ja a	Nej b	Ja a	Nej b	Ja a	Nej b
Antal observationer	756	97	1824	1380	1183	505	2070	1704	823
Andelar i procent									
(4+5) Instämmer	66	79	80	78	70	80	72	78	67
(3) Varken eller	8	3	5	6	7	5	7	5	8
(1+2) Instämmer ej	8	2	5	5	7	4	6	6	7
Ingen uppfattning	19	16	10	11	16	10	15	11	18
(5) Instämmer helt	50	72	66	63	57	72	57	66	50
(4)	16	7	13	15	13	8	15	13	17
(3)	8	3	5	6	7	5	7	5	8
(2)	5	2	2	3	4	2	4	3	4
(1) Instämmer inte alls	3	0	2	2	3	2	3	3	2
Medelvärde*	4.28	4.76ac	4.55a	4.51b	4.40	4.63b	4.41	4.52b	4.33
Felmarginal	0.10	0.17	0.06	0.07	0.08	0.10	0.06	0.06	0.10

Bas: Samtliga

\* En bokstav efter medelvärdet anger att skillnaden i medelvärde gentemot den angivna kolumnen är statistiskt säkerställd.

Om det blev känt att ett företag som vårt fuskade med skatten så skulle det skada företagets rykte

	TOTAL	EXTERN REDOVISNINGSKONSULT			KONSULT - Löpande bokföring		KONSULT - Årsbokslut		KONSULT - Årsredovisning		KONSULT - Skatte-deklaration	
		Ja a	Nej b	Är själv konsult c	Ja a	Nej b	Ja a	Nej b	Ja a	Nej b	Ja a	Nej b
Antal observationer	2677	2010	388	279	910	1488	1558	840	1590	808	978	1420
Andelar i procent												
(4+5) Instämmer	73	74	69	87	76	71	76	67	78	65	74	72
(3) Varken eller	6	6	6	4	7	6	7	6	6	7	7	6
(1+2) Instämmer ej	6	6	8	4	6	6	6	7	4	9	5	7
Ingen uppfattning	14	14	17	5	11	16	12	20	11	20	14	15
(5) Instämmer helt	59	60	54	78	63	56	62	52	65	50	61	57
(4)	14	14	15	9	13	15	13	15	13	15	13	15
(3)	6	6	6	4	7	6	7	6	6	7	7	6
(2)	4	3	6	1	3	4	3	4	3	5	3	4
(1) Instämmer inte alls	3	3	2	3	3	2	2	3	2	3	2	3
Medelvärde*	4.45	4.46	4.37	4.65ab	4.47	4.42	4.48	4.36	4.54b	4.28	4.48	4.42
Felmarginal	0.05	0.06	0.14	0.10	0.08	0.07	0.06	0.10	0.06	0.11	0.08	0.07

	KONSULT - Inkomst-deklaration		KONSULT - Redovisning av anställdas löner		ENKELT ATT FÖRSTÅ INFORMATION FRÅN SKATTEVERKET		
	Ja a	Nej b	Ja a	Nej b	Svårt med svenska språket a	Ofta svårt att förstå b	Oftast enkelt att förstå c
Antal observationer	1439	959	662	1736	17	491	1819
Andelar i procent							
(4+5) Instämmer	74	71	77	72	67	67	78
(3) Varken eller	7	5	6	7	7	8	6
(1+2) Instämmer ej	6	7	6	6	2	9	5
Ingen uppfattning	13	16	11	15	24	17	11
(5) Instämmer helt	60	57	68	56	64	53	63
(4)	14	14	9	15	2	14	15
(3)	7	5	6	7	7	8	6
(2)	3	5	3	4	0	5	3
(1) Instämmer inte alls	3	2	3	2	2	4	2
Medelvärde*	4.44	4.44	4.53	4.42	4.67	4.29	4.50b
Felmarginal	0.07	0.09	0.10	0.06	0.43	0.13	0.06

Bas: Samtliga

\* En bokstav efter medelvärdet anger att skillnaden i medelvärde gentemot den angivna kolumnen är statistiskt säkerställd.

Vårt företag försöker undvika att göra affärer med företag som skattefuskar

	TOTAL	ANTAL ANSTÄLLDA				HUVUDSAKLIG VERKSAMHETSORT			
		Utan anställda a	1-4 anställda b	5-49 anställda c	50+ anställda d	Storstad a	Tätort b	Landsbygd c	Utomlands d
Antal observationer	2681	1021	824	557	279	911	1003	619	22
Andelar i procent									
(4+5) Instämmer	83	80	86	89	87	85	85	80	66
(3) Varken eller	2	2	2	1	2	2	2	2	8
(1+2) Instämmer ej	2	3	3	1	1	3	2	3	0
Ingen uppfattning	13	15	10	9	9	11	11	15	26
(5) Instämmer helt	75	72	80	83	82	79	77	71	66
(4)	7	8	6	6	5	6	8	9	0
(3)	2	2	2	1	2	2	2	2	8
(2)	1	1	1	0	0	1	0	1	0
(1) Instämmer inte alls	2	2	2	1	1	2	2	2	0
Medelvärde*	4.77	4.74	4.79	4.85a	4.84a	4.78	4.79	4.73	4.77
Felmarginal	0.04	0.06	0.06	0.05	0.07	0.07	0.06	0.08	0.41

	BRANSCH							
	Jordbruk/ skog/ fiske a	Utvinning/ tillverkning/ försörjning b	Bygg c	Parti-/ detaljhandel d	Hotell/ restaurang e	Transport f	Kommunikation/ finans/ fastighet/ ekonomi g	Övriga tjänster h
Antal observationer	278	267	263	341	223	262	828	199
Andelar i procent								
(4+5) Instämmer	76	89	87	87	76	86	84	78
(3) Varken eller	3	0	1	2	4	2	2	1
(1+2) Instämmer ej	3	2	2	1	4	3	3	2
Ingen uppfattning	18	10	9	10	16	8	11	19
(5) Instämmer helt	67	81	83	79	69	80	76	73
(4)	9	8	4	8	7	6	8	5
(3)	3	0	1	2	4	2	2	1
(2)	1	1	0	0	0	1	0	1
(1) Instämmer inte alls	2	1	2	0	4	2	2	1
Medelvärde*	4.68	4.85ae	4.83ae	4.83ae	4.62	4.76	4.75	4.84ae
Felmarginal	0.11	0.09	0.09	0.07	0.18	0.10	0.08	0.11

Bas: Samtliga

\* En bokstav efter medelvärdet anger att skillnaden i medelvärde gentemot den angivna kolumnen är statistiskt säkerställd.



Vårt företag försöker undvika att göra affärer med företag som skattefuskar

	TOTAL	SVARANDES BEFATTNING					HUR LÄNGE FÖRETAGET DRIVITS			HANDLAR MED ANDRA LÄNDER	
		Företags-ägare a	Företags-ledare/VD b	Ekonomi-ansvarig c	Anställd på ekonomi-avdelning d	Sköter den ekonomiska hanteringen e	Mindre än 2 år a	2-5 år b	Mer än 5 år c	Ja a	Nej b
Antal observationer	2681	1441	199	468	125	146	110	427	2126	669	1992
Andelar i procent											
(4+5) Instämmer	83	82	87	82	85	75	83	84	83	84	82
(3) Varken eller	2	2	1	1	0	3	2	1	2	3	2
(1+2) Instämmer ej	2	3	0	3	0	1	8	2	2	1	3
Ingen uppfattning	13	13	13	15	15	21	7	13	13	12	13
(5) Instämmer helt	75	74	82	75	84	67	81	78	75	77	75
(4)	7	8	4	6	1	8	2	6	8	7	7
(3)	2	2	1	1	0	3	2	1	2	3	2
(2)	1	1	0	0	0	1	4	0	1	1	1
(1) Instämmer inte alls	2	2	0	2	0	1	4	2	2	1	2
Medelvärde*	4.77	4.74	4.92 <sup>ace</sup>	4.79	4.97 <sup>ace</sup>	4.77	4.63	4.81	4.77	4.80	4.76
Felmarginal	0.04	0.05	0.06	0.11	0.02	0.13	0.25	0.09	0.04	0.06	0.04

	JURIDISK FORM			MEDLEM I BRANSCH-ORGANISATION		HAR CERTIFIERAT KASSAREGISTER		LÄMNAR UPPGIFTER ELEKTRONISKT	
	Fysisk person a	HB/KB b	AB c	Ja a	Nej b	Ja a	Nej b	Ja a	Nej b
Antal observationer	756	96	1829	1384	1182	507	2070	1706	823
Andelar i procent									
(4+5) Instämmer	79	80	87	86	81	82	83	85	81
(3) Varken eller	2	2	2	1	2	2	2	1	2
(1+2) Instämmer ej	3	2	2	2	3	2	3	2	3
Ingen uppfattning	17	15	9	10	14	14	12	11	15
(5) Instämmer helt	70	73	80	80	73	78	75	78	72
(4)	8	7	7	7	8	4	8	7	8
(3)	2	2	2	1	2	2	2	1	2
(2)	1	0	0	1	1	0	1	1	1
(1) Instämmer inte alls	2	2	2	1	2	2	2	2	2
Medelvärde*	4.74	4.76	4.79	4.81 <sup>b</sup>	4.73	4.81	4.76	4.79	4.74
Felmarginal	0.06	0.20	0.04	0.05	0.06	0.08	0.04	0.04	0.07

Bas: Samtliga

\* En bokstav efter medelvärdet anger att skillnaden i medelvärde gentemot den angivna kolumnen är statistiskt säkerställd.

Vårt företag försöker undvika att göra affärer med företag som skattefuskar

	TOTAL	EXTERN REDOVISNINGSKONSULT			KONSULT - Löpande bokföring		KONSULT - Årsbokslut		KONSULT - Årsredovisning		KONSULT - Skatte-deklaration	
		Ja a	Nej b	Är själv konsult c	Ja a	Nej b	Ja a	Nej b	Ja a	Nej b	Ja a	Nej b
Antal observationer	2681	2015	388	278	914	1489	1563	840	1594	809	982	1421
Andelar i procent												
(4+5) Instämmer	83	83	81	95	84	82	86	76	87	76	83	82
(3) Varken eller	2	2	1	1	2	2	2	2	1	3	2	2
(1+2) Instämmer ej	2	3	2	1	3	2	3	2	2	3	3	2
Ingen uppfattning	13	12	17	3	11	14	10	20	10	18	12	14
(5) Instämmer helt	75	77	68	86	77	74	79	67	81	67	77	74
(4)	7	6	13	9	7	7	6	9	6	9	6	8
(3)	2	2	1	1	2	2	2	2	1	3	2	2
(2)	1	1	0	0	0	1	1	0	1	1	1	0
(1) Instämmer inte alls	2	2	2	1	2	1	2	2	2	2	2	2
Medelvärde*	4.77	4.77	4.74	4.84	4.76	4.77	4.78	4.74	4.81b	4.69	4.76	4.77
Felmarginal	0.04	0.04	0.10	0.07	0.06	0.05	0.04	0.07	0.04	0.07	0.06	0.05

	KONSULT - Inkomst-deklaration		KONSULT - Redovisning av anställdas löner		ENKELT ATT FÖRSTÅ INFORMATION FRÅN SKATTEVERKET		
	Ja a	Nej b	Ja a	Nej b	Svårt med svenska språket a	Ofta svårt att förstå b	Oftast enkelt att förstå c
Antal observationer	1442	961	664	1739	17	491	1821
Andelar i procent							
(4+5) Instämmer	84	81	85	82	69	80	86
(3) Varken eller	2	1	1	2	0	3	1
(1+2) Instämmer ej	2	3	3	2	9	3	2
Ingen uppfattning	12	15	11	14	22	14	10
(5) Instämmer helt	77	72	80	74	69	72	78
(4)	6	9	5	8	0	7	8
(3)	2	1	1	2	0	3	1
(2)	0	1	0	1	0	1	1
(1) Instämmer inte alls	2	2	2	2	9	2	2
Medelvärde*	4.79	4.73	4.80	4.76	4.52	4.70	4.78
Felmarginal	0.05	0.07	0.07	0.04	0.74	0.09	0.04

Bas: Samtliga

\* En bokstav efter medelvärdet anger att skillnaden i medelvärde gentemot den angivna kolumnen är statistiskt säkerställd.

Jag känner personligen företagare som skattefuskar

	TOTAL	ANTAL ANSTÄLLDA				HUVUDSAKLIG VERKSAMHETSORT			
		Utan anställda a	1-4 anställda b	5-49 anställda c	50+ anställda d	Storstad a	Tätort b	Landsbygd c	Utomlands d
Antal observationer	2674	1016	823	558	277	911	1003	616	22
Andelar i procent									
(4+5) Instämmer	7	7	9	5	3	7	8	6	0
(3) Varken eller	4	5	4	3	3	5	4	5	0
(1+2) Instämmer ej	63	62	63	67	79	67	62	61	60
Ingen uppfattning	25	26	24	24	14	21	26	28	40
(5) Instämmer helt	5	4	6	4	2	5	6	4	0
(4)	2	2	3	1	1	3	2	2	0
(3)	4	5	4	3	3	5	4	5	0
(2)	9	10	8	8	11	10	9	9	11
(1) Instämmer inte alls	54	52	54	59	68	57	53	52	49
Medelvärde*	1.59	1.60cd	1.66cd	1.45	1.34	1.58d	1.65d	1.58d	1.19
Felmarginal	0.06	0.09	0.11	0.10	0.13	0.10	0.11	0.12	0.21

	BRANSCH							
	Jordbruk/skog/fiske a	Utvinning/tillverkning/försörjning b	Bygg c	Parti-/detaljhandel d	Hotell/restaurang e	Transport f	Kommunikation/finans/fastighet/ekonomi g	Övriga tjänster h
Antal observationer	276	266	262	338	223	260	828	201
Andelar i procent								
(4+5) Instämmer	7	5	7	10	9	7	5	9
(3) Varken eller	5	2	5	5	5	5	4	4
(1+2) Instämmer ej	61	69	59	61	54	58	70	57
Ingen uppfattning	27	25	30	24	32	29	20	31
(5) Instämmer helt	4	3	5	9	8	5	3	8
(4)	3	2	2	2	2	2	3	1
(3)	5	2	5	5	5	5	4	4
(2)	9	7	6	11	9	7	11	9
(1) Instämmer inte alls	52	61	53	50	44	51	59	47
Medelvärde*	1.60	1.38	1.57	1.80bg	1.81bg	1.64b	1.48	1.74bg
Felmarginal	0.16	0.18	0.17	0.20	0.25	0.18	0.10	0.24

Bas: Samtliga

\* En bokstav efter medelvärdet anger att skillnaden i medelvärde gentemot den angivna kolumnen är statistiskt säkerställd.

Jag känner personligen företagare som skattefuskar

	TOTAL	SVARANDES BEFATTNING					HUR LÄNGE FÖRETAGET DRIVITS			HANDLAR MED ANDRA LÄNDER	
		Företags-ägare a	Företags-ledare/VD b	Ekonomi-ansvarig c	Anställd på ekonomi-avdelning d	Sköter den ekonomiska hanteringen e	Mindre än 2 år a	2-5 år b	Mer än 5 år c	Ja a	Nej b
Antal observationer	2674	1435	198	466	125	146	110	426	2120	667	1987
Andelar i procent											
(4+5) Instämmer	7	7	7	2	10	5	7	8	7	6	7
(3) Varken eller	4	5	2	4	4	2	7	2	5	4	5
(1+2) Instämmer ej	63	63	70	67	64	55	58	64	63	65	63
Ingen uppfattning	25	25	21	27	22	38	28	26	25	24	26
(5) Instämmer helt	5	5	4	1	8	3	6	6	4	5	5
(4)	2	2	3	1	2	2	1	2	2	2	2
(3)	4	5	2	4	4	2	7	2	5	4	5
(2)	9	10	9	7	2	5	5	13	9	14	8
(1) Instämmer inte alls	54	53	61	60	62	50	54	51	54	52	54
Medelvärde*	1.59	1.63c	1.48	1.30	1.62	1.41	1.64	1.63	1.58	1.60	1.58
Felmarginal	0.06	0.08	0.21	0.12	0.37	0.25	0.32	0.15	0.07	0.13	0.07

	JURIDISK FORM			MEDLEM I BRANSCH-ORGANISATION		HAR CERTIFIERAT KASSAREGISTER		LÄMNAS UPPGIFTER ELEKTRONISKT	
	Fysisk person a	HB/KB b	AB c	Ja a	Nej b	Ja a	Nej b	Ja a	Nej b
Antal observationer	753	97	1824	1377	1182	507	2063	1703	820
Andelar i procent									
(4+5) Instämmer	7	1	7	7	8	11	6	8	6
(3) Varken eller	5	5	4	4	5	5	4	5	4
(1+2) Instämmer ej	61	64	65	63	63	53	65	63	64
Ingen uppfattning	27	30	23	26	25	31	24	24	26
(5) Instämmer helt	5	1	5	4	5	10	4	6	4
(4)	3	0	2	2	2	2	2	2	3
(3)	5	5	4	4	5	5	4	5	4
(2)	9	5	10	9	9	9	9	9	10
(1) Instämmer inte alls	52	59	55	54	53	44	56	54	53
Medelvärde*	1.61b	1.26	1.61b	1.57	1.62	1.90b	1.54	1.62	1.55
Felmarginal	0.11	0.17	0.08	0.09	0.09	0.19	0.07	0.08	0.10

Bas: Samtliga

\* En bokstav efter medelvärdet anger att skillnaden i medelvärde gentemot den angivna kolumnen är statistiskt säkerställd.

Jag känner personligen företagare som skattefuskar

	TOTAL	EXTERN REDOVISNINGSKONSULT			KONSULT - Löpande bokföring		KONSULT - Års-bokslut		KONSULT - Års-redovisning		KONSULT - Skatte-deklaration	
		Ja a	Nej b	Är själv konsult c	Ja a	Nej b	Ja a	Nej b	Ja a	Nej b	Ja a	Nej b
Antal observationer	2674	2010	385	279	911	1484	1561	834	1591	804	981	1414
Andelar i procent												
(4+5) Instämmer	7	7	5	15	9	5	7	6	7	7	9	5
(3) Varken eller	4	5	4	8	4	4	5	3	4	5	5	4
(1+2) Instämmer ej	63	61	73	56	59	65	63	64	65	61	60	66
Ingen uppfattning	25	27	19	20	27	25	25	27	24	28	27	25
(5) Instämmer helt	5	5	4	10	6	4	5	4	5	4	6	4
(4)	2	2	1	5	3	2	2	2	2	2	3	1
(3)	4	5	4	8	4	4	5	3	4	5	5	4
(2)	9	10	8	11	10	9	10	8	10	8	10	9
(1) Instämmer inte alls	54	52	64	46	49	56	53	56	54	53	50	57
Medelvärde*	1.59	1.62b	1.41	2.03ab	1.72b	1.50	1.63b	1.49	1.59	1.57	1.69b	1.50
Felmarginal	0.06	0.07	0.14	0.19	0.11	0.08	0.08	0.11	0.08	0.11	0.11	0.08

	KONSULT - Inkomst-deklaration		KONSULT - Redovisning av anställdas löner		ENKELT ATT FÖRSTÅ INFORMATION FRÅN SKATTEVERKET		
	Ja a	Nej b	Ja a	Nej b	Svårt med svenska språket a	Ofta svårt att förstå b	Oftast enkelt att förstå c
Antal observationer	1440	955	663	1732	17	489	1820
Andelar i procent							
(4+5) Instämmer	7	6	9	6	7	9	6
(3) Varken eller	4	4	5	4	0	3	4
(1+2) Instämmer ej	62	65	61	64	55	61	66
Ingen uppfattning	27	24	26	25	37	26	23
(5) Instämmer helt	5	4	6	4	7	7	4
(4)	3	2	3	2	0	2	2
(3)	4	4	5	4	0	3	4
(2)	9	10	10	9	14	12	9
(1) Instämmer inte alls	53	56	51	55	42	49	57
Medelvärde*	1.61	1.54	1.71b	1.55	1.66	1.72c	1.54
Felmarginal	0.08	0.10	0.13	0.07	0.84	0.15	0.07

Bas: Samtliga

\* En bokstav efter medelvärdet anger att skillnaden i medelvärde gentemot den angivna kolumnen är statistiskt säkerställd.

Skatteverket är bra på att motarbeta skattefusket bland företagen

	TOTAL	ANTAL ANSTÄLLDA				HUVUDSAKLIG VERKSAMHETSORT			
		Utan anställda a	1-4 anställda b	5-49 anställda c	50+ anställda d	Storstad a	Tätort b	Landsbygd c	Utomlands d
Antal observationer	2666	1015	819	556	276	908	999	612	22
Andelar i procent									
(4+5) Instämmer	30	30	30	29	36	29	32	30	30
(3) Varken eller	21	21	22	21	32	22	21	19	18
(1+2) Instämmer ej	8	8	9	7	7	9	8	8	8
Ingen uppfattning	40	41	39	44	24	40	39	42	43
(5) Instämmer helt	11	11	10	10	4	9	11	11	17
(4)	20	20	20	19	32	20	21	19	14
(3)	21	21	22	21	32	22	21	19	18
(2)	6	6	6	4	7	6	5	6	8
(1) Instämmer inte alls	3	2	3	3	1	3	3	2	0
Medelvärde*	3.50	3.52	3.45	3.51	3.41	3.44	3.53	3.53	3.68
Felmarginal	0.06	0.09	0.10	0.12	0.15	0.11	0.10	0.13	0.76

	BRANSCH							
	Jordbruk/skog/fiske a	Utvinning/tillverkning/försörjning b	Bygg c	Parti-/detaljhandel d	Hotell/restaurang e	Transport f	Kommunikation/finans/fastighet/ekonomi g	Övriga tjänster h
Antal observationer	274	266	261	342	222	260	823	198
Andelar i procent								
(4+5) Instämmer	29	25	32	33	40	26	33	21
(3) Varken eller	21	24	24	19	19	18	21	20
(1+2) Instämmer ej	7	9	7	10	12	11	9	6
Ingen uppfattning	42	43	38	38	29	45	37	53
(5) Instämmer helt	12	9	9	18	16	13	8	6
(4)	17	16	23	15	24	13	25	15
(3)	21	24	24	19	19	18	21	20
(2)	6	6	4	5	7	6	7	3
(1) Instämmer inte alls	2	3	3	5	5	5	2	3
Medelvärde*	3.56	3.40	3.50	3.59	3.57	3.42	3.47	3.39
Felmarginal	0.16	0.23	0.15	0.20	0.20	0.20	0.10	0.22

Bas: Samtliga

\* En bokstav efter medelvärdet anger att skillnaden i medelvärde gentemot den angivna kolumnen är statistiskt säkerställd.

Skatteverket är bra på att motarbeta skattefusket bland företagen

	TOTAL	SVARANDES BEFATTNING					HUR LÄNGE FÖRETAGET DRIVITS			HANDLAR MED ANDRA LÄNDER	
		Företags-ägare a	Företags-ledare/VD b	Ekonomi-ansvarig c	Anställd på ekonomi-avdelning d	Sköter den ekonomiska hanteringen e	Mindre än 2 år a	2-5 år b	Mer än 5 år c	Ja a	Nej b
Antal observationer	2666	1429	198	468	123	146	107	425	2116	665	1981
Andelar i procent											
(4+5) Instämmer	30	31	35	29	31	32	34	33	29	30	31
(3) Varken eller	21	20	21	22	28	18	20	19	22	23	20
(1+2) Instämmer ej	8	9	8	6	2	3	6	9	8	7	8
Ingen uppfattning	40	40	35	43	40	46	40	38	41	40	41
(5) Instämmer helt	11	11	12	8	9	12	14	11	10	11	10
(4)	20	20	23	21	22	21	20	22	19	18	20
(3)	21	20	21	22	28	18	20	19	22	23	20
(2)	6	6	7	5	2	3	4	6	6	5	6
(1) Instämmer inte alls	3	3	1	1	0	0	2	3	3	3	3
Medelvärde*	3.50	3.50	3.57	3.53	3.62	3.74	3.66	3.54	3.48	3.52	3.50
Felmarginal	0.06	0.08	0.20	0.16	0.25	0.23	0.29	0.15	0.07	0.14	0.07

	JURIDISK FORM			MEDLEM I BRANSCH-ORGANISATION		HAR CERTIFIERAT KASSAREGISTER		LÄMNAR UPPGIFTER ELEKTRONISKT	
	Fysisk person a	HB/KB b	AB c	Ja a	Nej b	Ja a	Nej b	Ja a	Nej b
Antal observationer	751	95	1820	1376	1179	503	2059	1696	820
Andelar i procent									
(4+5) Instämmer	30	39	30	31	30	32	30	33	27
(3) Varken eller	18	15	24	24	19	20	21	22	20
(1+2) Instämmer ej	8	14	8	8	9	10	8	8	9
Ingen uppfattning	44	32	38	37	42	37	40	37	44
(5) Instämmer helt	11	19	9	10	11	15	10	12	10
(4)	18	20	21	21	19	17	20	21	18
(3)	18	15	24	24	19	20	21	22	20
(2)	5	8	6	5	7	5	6	6	6
(1) Instämmer inte alls	2	6	3	3	3	5	2	3	3
Medelvärde*	3.55	3.55	3.46	3.49	3.49	3.51	3.50	3.53	3.46
Felmarginal	0.11	0.36	0.07	0.09	0.09	0.16	0.07	0.08	0.11

Bas: Samtliga

\* En bokstav efter medelvärdet anger att skillnaden i medelvärde gentemot den angivna kolumnen är statistiskt säkerställd.

Skatteverket är bra på att motarbeta skattefusket bland företagen

	TOTAL	EXTERN REDOVISNINGSKONSULT			KONSULT - Löpande bokföring		KONSULT - Års-bokslut		KONSULT - Års-redovisning		KONSULT - Skatte-deklaration	
		Ja a	Nej b	Är själv konsult c	Ja a	Nej b	Ja a	Nej b	Ja a	Nej b	Ja a	Nej b
Antal observationer	2666	2000	388	278	910	1478	1551	837	1584	804	977	1411
Andelar i procent												
(4+5) Instämmer	30	30	31	36	31	30	30	30	30	30	32	29
(3) Varken eller	21	21	22	34	23	20	21	20	21	20	21	20
(1+2) Instämmer ej	8	8	9	14	9	8	9	8	8	8	9	8
Ingen uppfattning	40	41	39	17	37	43	40	42	41	41	38	43
(5) Instämmer helt	11	11	7	9	12	10	12	9	12	9	13	9
(4)	20	19	23	27	19	20	19	21	19	21	19	20
(3)	21	21	22	34	23	20	21	20	21	20	21	20
(2)	6	5	8	10	6	5	5	6	5	6	6	6
(1) Instämmer inte alls	3	3	1	4	3	2	3	1	3	2	3	2
Medelvärde*	3.50	3.51c	3.47	3.32	3.48	3.52	3.50	3.51	3.51	3.49	3.53	3.49
Felmarginal	0.06	0.07	0.15	0.12	0.10	0.09	0.08	0.11	0.08	0.11	0.10	0.09

	KONSULT - Inkomst-deklaration		KONSULT - Redovisning av anställdas löner		ENKELT ATT FÖRSTÅ INFORMATION FRÅN SKATTEVERKET		
	Ja a	Nej b	Ja a	Nej b	Svårt med svenska språket a	Ofta svårt att förstå b	Oftast enkelt att förstå c
Antal observationer	1429	959	660	1728	17	487	1815
Andelar i procent							
(4+5) Instämmer	30	30	31	30	50	22	35
(3) Varken eller	21	20	24	20	6	18	23
(1+2) Instämmer ej	9	7	8	8	2	14	7
Ingen uppfattning	40	42	37	42	42	47	36
(5) Instämmer helt	11	10	13	10	27	9	12
(4)	19	20	18	20	23	13	23
(3)	21	20	24	20	6	18	23
(2)	6	5	5	6	0	8	5
(1) Instämmer inte alls	3	2	4	2	2	5	2
Medelvärde*	3.49	3.53	3.51	3.50	4.26bc	3.23	3.59b
Felmarginal	0.09	0.10	0.12	0.08	0.57	0.17	0.07

Bas: Samtliga

\* En bokstav efter medelvärdet anger att skillnaden i medelvärde gentemot den angivna kolumnen är statistiskt säkerställd.



Skatteverket borde göra mer för att förhindra att företag anlitar svart arbetskraft eller skattefuskar på annat sätt

	TOTAL	ANTAL ANSTÄLLDA				HUVUDSAKLIG VERKSAMHETSORT			
		Utan anställda a	1-4 anställda b	5-49 anställda c	50+ anställda d	Storstad a	Tätort b	Landsbygd c	Utomlands d
Antal observationer	2665	1015	818	555	277	906	999	612	22
Andelar i procent									
(4+5) Instämmer	61	61	61	58	69	63	59	60	53
(3) Varken eller	13	13	16	13	14	14	15	13	3
(1+2) Instämmer ej	4	5	3	6	1	4	5	5	0
Ingen uppfattning	21	22	20	22	16	19	22	21	44
(5) Instämmer helt	42	42	44	38	41	45	40	41	44
(4)	19	19	17	20	28	19	19	20	10
(3)	13	13	16	13	14	14	15	13	3
(2)	3	3	2	3	1	3	2	4	0
(1) Instämmer inte alls	2	2	1	3	0	1	3	2	0
Medelvärde*	4.23	4.24	4.26	4.13	4.29	4.28	4.18	4.20	4.74abc
Felmarginal	0.05	0.08	0.08	0.11	0.15	0.09	0.09	0.11	0.26

	BRANSCH							
	Jordbruk/skog/fiske a	Utvinning/tillverkning/försörjning b	Bygg c	Parti-/detaljhandel d	Hotell/restaurang e	Transport f	Kommunikation/finans/fastighet/ekonomi g	Övriga tjänster h
Antal observationer	273	267	261	342	221	261	824	196
Andelar i procent								
(4+5) Instämmer	61	64	62	57	46	70	61	63
(3) Varken eller	12	12	12	15	20	6	15	11
(1+2) Instämmer ej	5	5	3	5	10	4	4	3
Ingen uppfattning	21	19	23	22	25	20	20	23
(5) Instämmer helt	40	46	47	39	28	54	42	43
(4)	22	18	15	18	18	15	19	20
(3)	12	12	12	15	20	6	15	11
(2)	3	4	1	2	5	1	2	3
(1) Instämmer inte alls	2	1	3	2	4	2	2	1
Medelvärde*	4.20e	4.28e	4.34e	4.15e	3.80	4.48adeg	4.23e	4.32e
Felmarginal	0.14	0.17	0.14	0.16	0.19	0.13	0.10	0.17

Bas: Samtliga

\* En bokstav efter medelvärdet anger att skillnaden i medelvärde gentemot den angivna kolumnen är statistiskt säkerställd.

Skatteverket borde göra mer för att förhindra att företag anlitar svart arbetskraft eller skattefuskar på annat sätt

	TOTAL	SVARANDES BEFATTNING					HUR LÄNGE FÖRETAGET DRIVITS			HANDLAR MED ANDRA LÄNDER	
		Företags-ägare a	Företags-ledare/VD b	Ekonomi-ansvarig c	Anställd på ekonomi-avdelning d	Sköter den ekonomiska hanteringen e	Mindre än 2 år a	2-5 år b	Mer än 5 år c	Ja a	Nej b
Antal observationer	2665	1428	198	467	124	146	109	425	2113	664	1982
Andelar i procent											
(4+5) Instämmer	61	61	64	53	48	60	53	62	62	60	61
(3) Varken eller	13	13	14	18	10	10	16	14	13	13	13
(1+2) Instämmer ej	4	5	4	3	7	2	4	4	5	4	5
Ingen uppfattning	21	21	18	26	35	28	27	20	21	23	21
(5) Instämmer helt	42	43	43	34	27	41	46	45	42	38	43
(4)	19	18	21	20	21	19	7	17	20	22	18
(3)	13	13	14	18	10	10	16	14	13	13	13
(2)	3	3	3	2	1	2	1	2	3	3	3
(1) Instämmer inte alls	2	2	1	2	6	0	3	2	2	1	2
Medelvärde*	4.23	4.22	4.24	4.10	3.97	4.38c	4.27	4.26	4.22	4.23	4.23
Felmarginal	0.05	0.07	0.17	0.15	0.43	0.19	0.29	0.13	0.06	0.10	0.06

	JURIDISK FORM			MEDLEM I BRANSCH-ORGANISATION		HAR CERTIFIERAT KASSAREGISTER		LÄMNAR UPPGIFTER ELEKTRONISKT	
	Fysisk person a	HB/KB b	AB c	Ja a	Nej b	Ja a	Nej b	Ja a	Nej b
Antal observationer	749	97	1819	1374	1179	502	2059	1697	817
Andelar i procent									
(4+5) Instämmer	61	56	61	63	61	59	61	61	61
(3) Varken eller	12	9	15	13	13	13	14	14	13
(1+2) Instämmer ej	4	13	4	4	5	5	4	5	4
Ingen uppfattning	23	22	20	19	22	22	21	20	21
(5) Instämmer helt	42	39	43	42	43	43	42	43	41
(4)	19	17	19	21	18	16	20	19	21
(3)	12	9	15	13	13	13	14	14	13
(2)	3	8	2	3	3	3	3	3	2
(1) Instämmer inte alls	2	5	2	2	2	2	2	2	2
Medelvärde*	4.25	3.99	4.23	4.22	4.24	4.21	4.22	4.22	4.22
Felmarginal	0.09	0.35	0.06	0.08	0.08	0.12	0.06	0.07	0.09

Bas: Samtliga

\* En bokstav efter medelvärdet anger att skillnaden i medelvärde gentemot den angivna kolumnen är statistiskt säkerställd.

Skatteverket borde göra mer för att förhindra att företag anlitar svart arbetskraft eller skattefuskar på annat sätt

	TOTAL	EXTERN REDOVISNINGSKONSULT			KONSULT - Löpande bokföring		KONSULT - Årsbokslut		KONSULT - Årsredovisning		KONSULT - Skatte-deklaration	
		Ja a	Nej b	Är själv konsult c	Ja a	Nej b	Ja a	Nej b	Ja a	Nej b	Ja a	Nej b
Antal observationer	2665	1998	388	279	906	1480	1549	837	1579	807	974	1412
Andelar i procent												
(4+5) Instämmer	61	60	62	74	60	61	61	61	60	62	59	62
(3) Varken eller	13	14	11	12	15	12	15	11	15	11	15	12
(1+2) Instämmer ej	4	4	5	4	5	4	5	4	4	5	4	5
Ingen uppfattning	21	22	21	10	21	22	20	24	22	21	22	21
(5) Instämmer helt	42	42	42	47	42	42	42	42	43	41	43	41
(4)	19	18	20	27	17	19	19	19	17	21	16	21
(3)	13	14	11	12	15	12	15	11	15	11	15	12
(2)	3	2	4	3	3	3	3	2	2	3	3	3
(1) Instämmer inte alls	2	2	1	2	2	2	2	1	2	2	2	2
Medelvärde*	4.23	4.23	4.24	4.27	4.20	4.25	4.20	4.29	4.24	4.22	4.23	4.23
Felmarginal	0.05	0.06	0.14	0.11	0.09	0.07	0.07	0.09	0.07	0.10	0.08	0.07

	KONSULT - Inkomst-deklaration		KONSULT - Redovisning av anställdas löner		ENKELT ATT FÖRSTÅ INFORMATION FRÅN SKATTEVERKET		
	Ja a	Nej b	Ja a	Nej b	Svårt med svenska språket a	Ofta svårt att förstå b	Oftast enkelt att förstå c
Antal observationer	1428	958	659	1727	17	485	1815
Andelar i procent							
(4+5) Instämmer	61	60	60	61	39	60	62
(3) Varken eller	14	12	15	13	1	12	15
(1+2) Instämmer ej	4	5	4	4	2	6	4
Ingen uppfattning	21	23	21	22	58	22	19
(5) Instämmer helt	42	42	44	41	34	43	42
(4)	19	18	16	19	5	17	20
(3)	14	12	15	13	1	12	15
(2)	3	3	2	3	0	2	3
(1) Instämmer inte alls	2	2	2	2	2	3	1
Medelvärde*	4.22	4.24	4.24	4.23	4.64	4.22	4.21
Felmarginal	0.07	0.09	0.10	0.06	0.51	0.13	0.07

Bas: Samtliga

\* En bokstav efter medelvärdet anger att skillnaden i medelvärde gentemot den angivna kolumnen är statistiskt säkerställd.

Systemet med certifierade kassaregister gör det svårare för berörda företag att undanhålla inkomster

	TOTAL	ANTAL ANSTÄLLDA				HUVUDSAKLIG VERKSAMHETSORT			
		Utan anställda a	1-4 anställda b	5-49 anställda c	50+ anställda d	Storstad a	Tätort b	Landsbygd c	Utomlands d
Antal observationer	2668	1020	817	556	275	905	1001	615	22
Andelar i procent									
(4+5) Instämmer	44	42	47	50	41	45	49	39	52
(3) Varken eller	6	6	5	7	11	5	6	6	0
(1+2) Instämmer ej	5	4	5	5	14	4	5	6	3
Ingen uppfattning	45	48	42	38	34	46	40	50	46
(5) Instämmer helt	29	27	31	32	23	28	34	24	43
(4)	16	15	16	18	18	17	16	15	9
(3)	6	6	5	7	11	5	6	6	0
(2)	2	2	2	2	9	1	2	3	3
(1) Instämmer inte alls	2	2	3	3	5	3	2	2	0
Medelvärde*	4.20	4.21d	4.21d	4.21d	3.69	4.25	4.26	4.11	4.70abc
Felmarginal	0.07	0.10	0.11	0.12	0.45	0.11	0.10	0.14	0.38

	BRANSCH							
	Jordbruk/skog/fiske a	Utvinning/tillverkning/försörjning b	Bygg c	Parti-/detaljhandel d	Hotell/restaurang e	Transport f	Kommunikation/finans/fastighet/ekonomi g	Övriga tjänster h
Antal observationer	277	266	261	342	220	260	825	198
Andelar i procent								
(4+5) Instämmer	35	40	45	53	69	37	42	53
(3) Varken eller	6	5	4	6	8	6	7	3
(1+2) Instämmer ej	4	6	4	8	8	6	4	4
Ingen uppfattning	55	48	47	34	15	52	48	40
(5) Instämmer helt	21	28	31	38	49	26	25	35
(4)	14	13	14	15	21	10	17	18
(3)	6	5	4	6	8	6	7	3
(2)	3	3	0	4	3	3	2	1
(1) Instämmer inte alls	1	3	4	3	5	3	2	3
Medelvärde*	4.17	4.14	4.29	4.20	4.25	4.11	4.17	4.35
Felmarginal	0.18	0.28	0.18	0.19	0.18	0.21	0.13	0.20

Bas: Samtliga

\* En bokstav efter medelvärdet anger att skillnaden i medelvärde gentemot den angivna kolumnen är statistiskt säkerställd.

Systemet med certifierade kassaregister gör det svårare för berörda företag att undanhålla inkomster

	TOTAL	SVARANDES BEFATTNING					HUR LÄNGE FÖRETAGET DRIVITS			HANDLAR MED ANDRA LÄNDER	
		Företags-ägare a	Företags-ledare/VD b	Ekonomi-ansvarig c	Anställd på ekonomi-avdelning d	Sköter den ekonomiska hanteringen e	Mindre än 2 år a	2-5 år b	Mer än 5 år c	Ja a	Nej b
Antal observationer	2668	1432	199	466	123	147	108	427	2115	662	1986
Andelar i procent											
(4+5) Instämmer	44	42	46	51	32	43	49	47	44	43	45
(3) Varken eller	6	6	3	4	16	4	7	5	6	7	5
(1+2) Instämmer ej	5	5	3	7	2	0	6	4	5	7	4
Ingen uppfattning	45	47	48	38	49	52	38	43	46	43	46
(5) Instämmer helt	29	28	30	31	16	27	35	30	28	27	29
(4)	16	15	16	20	17	16	13	18	15	16	16
(3)	6	6	3	4	16	4	7	5	6	7	5
(2)	2	3	1	3	0	0	2	3	2	4	2
(1) Instämmer inte alls	2	2	2	4	2	0	4	2	2	4	2
Medelvärde*	4.20	4.17	4.37d	4.17	3.87	4.44acd	4.21	4.26	4.20	4.02	4.25a
Felmarginal	0.07	0.09	0.19	0.19	0.34	0.18	0.35	0.14	0.08	0.16	0.07

	JURIDISK FORM			MEDLEM I BRANSCH-ORGANISATION		HAR CERTIFIERAT KASSAREGISTER		LÄMNAR UPPGIFTER ELEKTRONISKT	
	Fysisk person a	HB/KB b	AB c	Ja a	Nej b	Ja a	Nej b	Ja a	Nej b
Antal observationer	754	96	1818	1375	1180	504	2062	1697	819
Andelar i procent									
(4+5) Instämmer	40	43	48	47	43	70	41	47	41
(3) Varken eller	5	5	7	6	5	7	6	6	5
(1+2) Instämmer ej	5	8	4	5	4	10	4	6	3
Ingen uppfattning	50	45	41	41	48	13	49	40	50
(5) Instämmer helt	26	33	31	31	28	54	25	31	26
(4)	14	10	17	17	15	16	16	16	15
(3)	5	5	7	6	5	7	6	6	5
(2)	3	0	2	2	2	5	2	3	2
(1) Instämmer inte alls	2	7	3	3	2	5	2	3	1
Medelvärde*	4.20	4.09	4.22	4.17	4.23	4.25	4.20	4.16	4.28
Felmarginal	0.12	0.44	0.08	0.10	0.10	0.14	0.08	0.09	0.11

Bas: Samtliga

\* En bokstav efter medelvärdet anger att skillnaden i medelvärde gentemot den angivna kolumnen är statistiskt säkerställd.

Systemet med certifierade kassaregister gör det svårare för berörda företag att undanhålla inkomster

	TOTAL	EXTERN REDOVISNINGSKONSULT			KONSULT - Löpande bokföring		KONSULT - Årsbokslut		KONSULT - Årsredovisning		KONSULT - Skatte-deklaration	
		Ja a	Nej b	Är själv konsult c	Ja a	Nej b	Ja a	Nej b	Ja a	Nej b	Ja a	Nej b
Antal observationer	2668	2003	387	278	906	1484	1558	832	1585	805	976	1414
Andelar i procent												
(4+5) Instämmer	44	43	47	61	45	43	44	44	44	43	44	44
(3) Varken eller	6	6	6	12	5	6	5	6	6	5	5	6
(1+2) Instämmer ej	5	5	3	7	5	4	5	4	6	3	5	4
Ingen uppfattning	45	46	44	20	44	47	46	45	44	48	46	46
(5) Instämmer helt	29	29	27	38	30	28	30	26	31	25	31	27
(4)	16	14	20	23	15	15	14	19	14	18	14	17
(3)	6	6	6	12	5	6	5	6	6	5	5	6
(2)	2	2	2	5	2	2	2	2	2	2	2	2
(1) Instämmer inte alls	2	3	1	2	3	2	3	2	3	1	3	2
Medelvärde*	4.20	4.20	4.25	4.12	4.19	4.22	4.23	4.17	4.19	4.24	4.24	4.19
Felmarginal	0.07	0.08	0.16	0.13	0.11	0.09	0.09	0.12	0.09	0.11	0.11	0.09

	KONSULT - Inkomst-deklaration		KONSULT - Redovisning av anställdas löner		ENKELT ATT FÖRSTÅ INFORMATION FRÅN SKATTEVERKET		
	Ja a	Nej b	Ja a	Nej b	Svårt med svenska språket a	Ofta svårt att förstå b	Oftast enkelt att förstå c
Antal observationer	1434	956	656	1734	17	488	1813
Andelar i procent							
(4+5) Instämmer	43	45	46	43	35	38	50
(3) Varken eller	5	6	6	5	1	6	5
(1+2) Instämmer ej	5	4	6	4	2	7	4
Ingen uppfattning	47	45	42	47	62	49	41
(5) Instämmer helt	29	27	32	28	27	27	31
(4)	14	17	14	16	7	11	19
(3)	5	6	6	5	1	6	5
(2)	2	2	3	2	0	2	3
(1) Instämmer inte alls	3	2	3	2	2	5	2
Medelvärde*	4.21	4.20	4.18	4.22	4.53	4.05	4.25b
Felmarginal	0.09	0.11	0.13	0.08	0.63	0.18	0.08

Bas: Samtliga

\* En bokstav efter medelvärdet anger att skillnaden i medelvärde gentemot den angivna kolumnen är statistiskt säkerställd.

Det är OK att Skatteverket använder allmän tillgänglig information, t.ex. på webben, för att upptäcka skattefusk bland företagen

	TOTAL	ANTAL ANSTÄLLDA				HUVUDSAKLIG VERKSAMHETSORT			
		Utan anställda a	1-4 anställda b	5-49 anställda c	50+ anställda d	Storstad a	Tätort b	Landsbygd c	Utomlands d
Antal observationer	2667	1017	820	553	277	906	1000	614	22
Andelar i procent									
(4+5) Instämmer	76	75	79	75	82	78	78	71	75
(3) Varken eller	5	5	4	8	10	6	6	5	0
(1+2) Instämmer ej	3	3	3	2	1	3	2	4	8
Ingen uppfattning	16	17	14	15	7	13	14	20	17
(5) Instämmer helt	60	59	63	60	63	61	63	55	70
(4)	16	16	16	15	19	17	15	16	5
(3)	5	5	4	8	10	6	6	5	0
(2)	1	2	1	1	1	1	1	2	0
(1) Instämmer inte alls	2	2	2	1	0	2	1	2	8
Medelvärde*	4.55	4.54	4.59	4.55	4.56	4.54	4.61c	4.49	4.54
Felmarginal	0.04	0.07	0.07	0.08	0.17	0.08	0.06	0.10	0.74

	BRANSCH							
	Jordbruk/skog/fiske a	Utvinning/tillverkning/försörjning b	Bygg c	Parti-/detaljhandel d	Hotell/restaurang e	Transport f	Kommunikation/finans/fastighet/ekonomi g	Övriga tjänster h
Antal observationer	275	267	262	341	220	260	822	200
Andelar i procent								
(4+5) Instämmer	69	79	77	79	70	72	79	75
(3) Varken eller	5	7	4	5	8	6	5	5
(1+2) Instämmer ej	5	2	2	2	3	3	3	4
Ingen uppfattning	22	11	16	14	20	20	12	16
(5) Instämmer helt	53	66	62	66	51	61	61	59
(4)	16	13	16	13	18	11	18	15
(3)	5	7	4	5	8	6	5	5
(2)	2	2	1	0	1	1	1	3
(1) Instämmer inte alls	2	0	2	2	2	2	2	1
Medelvärde*	4.46	4.62	4.61e	4.64ae	4.43	4.59	4.55	4.54
Felmarginal	0.13	0.13	0.10	0.11	0.14	0.12	0.08	0.14

Bas: Samtliga

\* En bokstav efter medelvärdet anger att skillnaden i medelvärde gentemot den angivna kolumnen är statistiskt säkerställd.

Det är OK att Skatteverket använder allmän tillgänglig information, t.ex. på webben, för att upptäcka skattefusk bland företagen

	TOTAL	SVARANDES BEFATTNING					HUR LÄNGE FÖRETAGET DRIVITS			HANDLAR MED ANDRA LÄNDER	
		Företags-ägare a	Företags-ledare/VD b	Ekonomi-ansvarig c	Anställd på ekonomi-avdelning d	Sköter den ekonomiska hanteringen e	Mindre än 2 år a	2-5 år b	Mer än 5 år c	Ja a	Nej b
Antal observationer	2667	1432	197	468	123	146	109	425	2116	666	1981
Andelar i procent											
(4+5) Instämmer	76	76	82	76	61	67	83	75	76	75	76
(3) Varken eller	5	5	4	7	16	8	4	6	5	6	5
(1+2) Instämmer ej	3	3	3	1	0	4	3	4	3	3	3
Ingen uppfattning	16	16	11	16	22	21	9	15	16	16	16
(5) Instämmer helt	60	60	62	57	42	55	68	61	59	57	61
(4)	16	16	19	19	19	12	16	14	17	19	15
(3)	5	5	4	7	16	8	4	6	5	6	5
(2)	1	2	0	0	0	1	1	1	2	1	1
(1) Instämmer inte alls	2	2	3	1	0	3	3	3	1	2	2
Medelvärde*	4.55	4.56	4.56	4.56	4.33	4.47	4.60	4.52	4.56	4.51	4.57
Felmarginal	0.04	0.06	0.16	0.11	0.26	0.21	0.20	0.12	0.05	0.10	0.05

	JURIDISK FORM			MEDLEM I BRANSCH-ORGANISATION		HAR CERTIFIERAT KASSAREGISTER		LÄMNAR UPPGIFTER ELEKTRONISKT	
	Fysisk person a	HB/KB b	AB c	Ja a	Nej b	Ja a	Nej b	Ja a	Nej b
Antal observationer	752	95	1820	1377	1177	505	2061	1695	821
Andelar i procent									
(4+5) Instämmer	73	82	78	77	77	75	76	78	74
(3) Varken eller	5	3	6	6	5	6	5	6	5
(1+2) Instämmer ej	4	2	2	3	3	3	3	3	3
Ingen uppfattning	18	13	14	14	15	16	15	13	18
(5) Instämmer helt	57	68	61	59	61	60	60	63	56
(4)	16	14	16	18	15	15	16	15	18
(3)	5	3	6	6	5	6	5	6	5
(2)	2	2	1	1	2	1	1	1	2
(1) Instämmer inte alls	2	0	1	2	2	2	2	2	2
Medelvärde*	4.51	4.70	4.57	4.53	4.57	4.56	4.56	4.57	4.52
Felmarginal	0.08	0.17	0.05	0.07	0.06	0.10	0.05	0.06	0.08

Bas: Samtliga

\* En bokstav efter medelvärdet anger att skillnaden i medelvärde gentemot den angivna kolumnen är statistiskt säkerställd.



Det är OK att Skatteverket använder allmän tillgänglig information, t.ex. på webben, för att upptäcka skattefusk bland företagen

	TOTAL	EXTERN REDOVISNINGSKONSULT			KONSULT - Löpande bokföring		KONSULT - Årsbokslut		KONSULT - Årsredovisning		KONSULT - Skatte-deklaration	
		Ja a	Nej b	Är själv konsult c	Ja a	Nej b	Ja a	Nej b	Ja a	Nej b	Ja a	Nej b
Antal observationer	2667	2004	385	278	908	1481	1555	834	1584	805	977	1412
Andelar i procent												
(4+5) Instämmer	76	75	78	87	75	76	76	76	75	76	73	77
(3) Varken eller	5	5	6	5	5	5	5	6	6	5	6	5
(1+2) Instämmer ej	3	3	4	3	4	3	3	3	3	4	4	3
Ingen uppfattning	16	17	12	6	16	16	16	15	16	16	18	15
(5) Instämmer helt	60	60	60	68	61	59	60	59	60	59	61	59
(4)	16	16	18	18	13	17	16	17	15	17	12	19
(3)	5	5	6	5	5	5	5	6	6	5	6	5
(2)	1	1	1	2	2	1	1	2	1	2	2	1
(1) Instämmer inte alls	2	1	3	0	2	2	2	2	1	2	2	2
Medelvärde*	4.55	4.57	4.48	4.61	4.56	4.55	4.57	4.53	4.57	4.53	4.56	4.54
Felmarginal	0.04	0.05	0.13	0.09	0.08	0.06	0.05	0.08	0.05	0.08	0.07	0.06

	KONSULT - Inkomst-deklaration		KONSULT - Redovisning av anställdas löner		ENKELT ATT FÖRSTÅ INFORMATION FRÅN SKATTEVERKET		
	Ja a	Nej b	Ja a	Nej b	Svårt med svenska språket a	Ofta svårt att förstå b	Oftast enkelt att förstå c
Antal observationer	1433	956	659	1730	17	488	1814
Andelar i procent							
(4+5) Instämmer	76	75	76	75	57	67	81
(3) Varken eller	5	6	6	5	3	6	5
(1+2) Instämmer ej	3	4	3	3	2	5	2
Ingen uppfattning	17	15	14	16	37	22	11
(5) Instämmer helt	60	58	63	59	55	52	63
(4)	15	17	13	17	2	14	18
(3)	5	6	6	5	3	6	5
(2)	1	2	1	1	0	2	1
(1) Instämmer inte alls	2	2	2	2	2	3	1
Medelvärde*	4.59	4.50	4.57	4.55	4.72	4.41	4.59b
Felmarginal	0.05	0.08	0.09	0.05	0.37	0.12	0.05

Bas: Samtliga

\* En bokstav efter medelvärdet anger att skillnaden i medelvärde gentemot den angivna kolumnen är statistiskt säkerställd.

Vårt företag har för egen del blivit korrekt behandlat av Skatteverket

	TOTAL	ANTAL ANSTÄLLDA				HUVUDSAKLIG VERKSAMHETSORT			
		Utan anställda a	1-4 anställda b	5-49 anställda c	50+ anställda d	Storstad a	Tätort b	Landsbygd c	Utomlands d
Antal observationer	2669	1018	817	557	277	904	1001	617	22
Andelar i procent									
(4+5) Instämmer	85	84	87	84	90	86	88	84	63
(3) Varken eller	5	5	3	5	4	5	4	5	5
(1+2) Instämmer ej	3	3	2	3	1	3	3	2	8
Ingen uppfattning	8	8	7	7	6	7	6	9	23
(5) Instämmer helt	71	71	73	68	66	70	74	70	52
(4)	14	13	15	16	24	15	14	14	12
(3)	5	5	3	5	4	5	4	5	5
(2)	1	1	1	2	0	1	1	1	8
(1) Instämmer inte alls	2	2	1	1	0	2	2	2	0
Medelvärde*	4.64	4.64	4.68	4.59	4.64	4.62	4.68	4.64	4.39
Felmarginal	0.04	0.06	0.06	0.07	0.12	0.07	0.06	0.08	0.60

	BRANSCH							
	Jordbruk/ skog/ fiske a	Utvinning/ tillverkning/ försörjning b	Bygg c	Parti-/ detaljhandel d	Hotell/ restaurang e	Transport f	Kommunikation/ finans/ fastighet/ ekonomi g	Övriga tjänster h
Antal observationer	278	267	262	341	220	260	822	199
Andelar i procent								
(4+5) Instämmer	81	90	87	84	72	85	88	82
(3) Varken eller	7	4	2	7	7	4	3	7
(1+2) Instämmer ej	2	2	2	2	6	3	2	5
Ingen uppfattning	10	4	8	6	15	8	7	7
(5) Instämmer helt	67	76	74	72	55	73	72	72
(4)	14	13	13	12	18	12	16	10
(3)	7	4	2	7	7	4	3	7
(2)	1	2	0	1	2	1	1	0
(1) Instämmer inte alls	1	0	2	1	4	2	2	4
Medelvärde*	4.60e	4.71e	4.71e	4.64e	4.38	4.67e	4.68e	4.55
Felmarginal	0.10	0.11	0.10	0.10	0.16	0.10	0.07	0.16

Bas: Samtliga

\* En bokstav efter medelvärdet anger att skillnaden i medelvärde gentemot den angivna kolumnen är statistiskt säkerställd.

Vårt företag har för egen del blivit korrekt behandlat av Skatteverket

	TOTAL	SVARANDES BEFATTNING					HUR LÄNGE FÖRETAGET DRIVITS			HANDLAR MED ANDRA LÄNDER	
		Företags-ägare a	Företags-ledare/VD b	Ekonomi-ansvarig c	Anställd på ekonomi-avdelning d	Sköter den ekonomiska hanteringen e	Mindre än 2 år a	2-5 år b	Mer än 5 år c	Ja a	Nej b
Antal observationer	2669	1429	198	468	124	147	109	427	2115	665	1984
Andelar i procent											
(4+5) Instämmer	85	85	87	85	88	76	82	90	84	84	85
(3) Varken eller	5	5	3	4	4	7	5	3	5	5	5
(1+2) Instämmer ej	3	2	4	3	0	3	3	1	3	3	3
Ingen uppfattning	8	8	5	9	8	14	10	6	8	8	8
(5) Instämmer helt	71	73	71	69	67	67	74	74	71	70	71
(4)	14	12	17	16	22	9	9	15	14	15	14
(3)	5	5	3	4	4	7	5	3	5	5	5
(2)	1	1	2	1	0	1	0	0	1	2	1
(1) Instämmer inte alls	2	1	2	2	0	2	3	0	2	1	2
Medelvärde*	4.64	4.67	4.61	4.64	4.68	4.62	4.66	4.74c	4.62	4.63	4.64
Felmarginal	0.04	0.05	0.14	0.10	0.18	0.18	0.21	0.07	0.05	0.08	0.05

	JURIDISK FORM			MEDLEM I BRANSCH-ORGANISATION		HAR CERTIFIERAT KASSAREGISTER		LÄMNAR UPPGIFTER ELEKTRONISKT	
	Fysisk person a	HB/KB b	AB c	Ja a	Nej b	Ja a	Nej b	Ja a	Nej b
Antal observationer	752	94	1823	1376	1179	501	2065	1697	821
Andelar i procent									
(4+5) Instämmer	83	84	86	85	86	82	86	87	84
(3) Varken eller	5	3	4	6	4	7	4	4	5
(1+2) Instämmer ej	2	6	3	3	2	3	3	2	2
Ingen uppfattning	9	6	7	6	8	8	7	6	8
(5) Instämmer helt	70	76	71	69	74	69	72	73	70
(4)	13	8	15	16	12	14	14	14	15
(3)	5	3	4	6	4	7	4	4	5
(2)	0	0	1	1	1	1	1	1	0
(1) Instämmer inte alls	2	6	1	2	2	1	2	1	2
Medelvärde*	4.64	4.59	4.65	4.59	4.69a	4.60	4.65	4.67	4.63
Felmarginal	0.07	0.27	0.05	0.06	0.05	0.09	0.04	0.05	0.07

Bas: Samtliga

\* En bokstav efter medelvärdet anger att skillnaden i medelvärde gentemot den angivna kolumnen är statistiskt säkerställd.

Vårt företag har för egen del blivit korrekt behandlat av Skatteverket

	TOTAL	EXTERN REDOVISNINGSKONSULT			KONSULT - Löpande bokföring		KONSULT - Årsbokslut		KONSULT - Årsredovisning		KONSULT - Skatte-deklaration	
		Ja a	Nej b	Är själv konsult c	Ja a	Nej b	Ja a	Nej b	Ja a	Nej b	Ja a	Nej b
Antal observationer	2669	2005	387	277	908	1484	1559	833	1588	804	978	1414
Andelar i procent												
(4+5) Instämmer	85	84	88	94	84	85	85	85	84	85	82	87
(3) Varken eller	5	5	6	3	5	5	4	6	5	5	5	4
(1+2) Instämmer ej	3	3	3	1	3	3	3	3	3	2	3	2
Ingen uppfattning	8	9	4	2	9	7	8	7	8	8	10	6
(5) Instämmer helt	71	70	75	81	71	71	71	70	71	71	70	72
(4)	14	14	13	13	13	14	14	14	13	15	12	15
(3)	5	5	6	3	5	5	4	6	5	5	5	4
(2)	1	1	1	0	1	1	1	1	1	1	1	1
(1) Instämmer inte alls	2	2	2	1	2	2	2	2	2	1	2	2
Medelvärde*	4.64	4.64	4.64	4.76a	4.65	4.63	4.65	4.62	4.63	4.65	4.63	4.65
Felmarginal	0.04	0.04	0.10	0.08	0.06	0.05	0.05	0.07	0.05	0.07	0.07	0.05

	KONSULT - Inkomst-deklaration		KONSULT - Redovisning av anställdas löner		ENKELT ATT FÖRSTÅ INFORMATION FRÅN SKATTEVERKET		
	Ja a	Nej b	Ja a	Nej b	Svårt med svenska språket a	Ofta svårt att förstå b	Oftast enkelt att förstå c
Antal observationer	1437	955	657	1735	17	486	1817
Andelar i procent							
(4+5) Instämmer	84	86	82	85	72	77	90
(3) Varken eller	5	5	5	5	0	8	3
(1+2) Instämmer ej	3	3	2	3	2	4	2
Ingen uppfattning	9	6	11	7	26	10	4
(5) Instämmer helt	70	72	68	72	48	64	76
(4)	14	14	14	14	23	14	14
(3)	5	5	5	5	0	8	3
(2)	1	0	1	1	0	2	1
(1) Instämmer inte alls	1	2	1	2	2	3	1
Medelvärde*	4.64	4.63	4.64	4.64	4.56	4.49	4.71b
Felmarginal	0.05	0.07	0.07	0.05	0.41	0.10	0.04

Bas: Samtliga

\* En bokstav efter medelvärdet anger att skillnaden i medelvärde gentemot den angivna kolumnen är statistiskt säkerställd.

Skatteverket behandlar företag som vårt (inom samma bransch och storlek) på ett likartat sätt

	TOTAL	ANTAL ANSTÄLLDA				HUVUDSAKLIG VERKSAMHETSORT			
		Utan anställda a	1-4 anställda b	5-49 anställda c	50+ anställda d	Storstad a	Tätort b	Landsbygd c	Utomlands d
Antal observationer	2666	1015	819	556	276	906	999	614	22
Andelar i procent									
(4+5) Instämmer	32	34	30	25	42	32	32	35	4
(3) Varken eller	5	4	7	7	5	5	5	5	7
(1+2) Instämmer ej	3	2	3	3	1	2	3	3	0
Ingen uppfattning	60	59	60	65	51	61	60	57	89
(5) Instämmer helt	21	23	18	16	23	21	21	23	0
(4)	11	11	12	9	20	11	11	12	4
(3)	5	4	7	7	5	5	5	5	7
(2)	1	1	2	1	1	1	1	2	0
(1) Instämmer inte alls	1	1	1	2	0	1	2	1	0
Medelvärde*	4.23	4.33bc	4.09	3.99	4.30c	4.26d	4.20d	4.26d	3.39
Felmarginal	0.07	0.10	0.12	0.16	0.19	0.12	0.12	0.14	0.55

	BRANSCH							
	Jordbruk/skog/fiske a	Utvinning/tillverkning/försörjning b	Bygg c	Parti-/detaljhandel d	Hotell/restaurang e	Transport f	Kommunikation/finans/fastighet/ekonomi g	Övriga tjänster h
Antal observationer	273	267	261	342	221	260	823	199
Andelar i procent								
(4+5) Instämmer	38	30	23	27	26	28	37	28
(3) Varken eller	5	5	5	8	7	7	5	2
(1+2) Instämmer ej	3	0	2	4	8	8	1	5
Ingen uppfattning	54	65	70	62	59	57	57	66
(5) Instämmer helt	26	18	12	17	14	21	24	22
(4)	12	12	11	10	12	7	13	5
(3)	5	5	5	8	7	7	5	2
(2)	2	0	0	2	3	3	1	2
(1) Instämmer inte alls	0	0	1	2	5	4	0	3
Medelvärde*	4.33def	4.35def	4.09e	3.99	3.64	3.86	4.37cdef	4.26e
Felmarginal	0.16	0.20	0.22	0.25	0.30	0.25	0.11	0.32

Bas: Samtliga

\* En bokstav efter medelvärdet anger att skillnaden i medelvärde gentemot den angivna kolumnen är statistiskt säkerställd.

Skatteverket behandlar företag som vårt (inom samma bransch och storlek) på ett likartat sätt

	TOTAL	SVARANDES BEFATTNING					HUR LÄNGE FÖRETAGET DRIVITS			HANDLAR MED ANDRA LÄNDER	
		Företags-ägare a	Företags-ledare/VD b	Ekonomi-ansvarig c	Anställd på ekonomi-avdelning d	Sköter den ekonomiska hanteringen e	Mindre än 2 år a	2-5 år b	Mer än 5 år c	Ja a	Nej b
Antal observationer	2666	1431	197	467	124	144	109	425	2114	663	1983
Andelar i procent											
(4+5) Instämmer	32	33	36	28	29	23	29	29	33	31	32
(3) Varken eller	5	5	11	5	2	4	5	5	5	5	5
(1+2) Instämmer ej	3	3	3	1	2	2	2	2	3	2	3
Ingen uppfattning	60	59	51	66	67	71	64	64	59	62	60
(5) Instämmer helt	21	24	22	17	14	17	19	19	22	21	21
(4)	11	9	14	11	15	7	10	10	12	10	11
(3)	5	5	11	5	2	4	5	5	5	5	5
(2)	1	2	2	1	2	1	1	1	2	1	2
(1) Instämmer inte alls	1	2	1	1	0	0	1	1	1	1	1
Medelvärde*	4.23	4.27	4.11	4.24	4.23	4.32	4.24	4.25	4.23	4.25	4.23
Felmarginal	0.07	0.10	0.22	0.19	0.38	0.35	0.33	0.18	0.08	0.16	0.08

	JURIDISK FORM			MEDLEM I BRANSCH-ORGANISATION		HAR CERTIFIERAT KASSAREGISTER		LÄMNAR UPPGIFTER ELEKTRONISKT	
	Fysisk person a	HB/KB b	AB c	Ja a	Nej b	Ja a	Nej b	Ja a	Nej b
Antal observationer	750	96	1820	1377	1175	503	2060	1696	819
Andelar i procent									
(4+5) Instämmer	33	28	32	33	32	28	33	33	33
(3) Varken eller	4	4	6	7	4	8	5	6	4
(1+2) Instämmer ej	3	3	3	3	2	5	2	3	2
Ingen uppfattning	60	65	59	57	62	60	60	58	61
(5) Instämmer helt	22	20	20	21	21	20	22	21	23
(4)	11	8	12	11	11	7	12	12	10
(3)	4	4	6	7	4	8	5	6	4
(2)	2	0	1	1	2	1	2	1	1
(1) Instämmer inte alls	1	2	1	2	1	4	1	1	1
Medelvärde*	4.30	4.25	4.17	4.15	4.31a	3.95	4.29a	4.22	4.33
Felmarginal	0.12	0.45	0.09	0.11	0.10	0.22	0.08	0.09	0.12

Bas: Samtliga

\* En bokstav efter medelvärdet anger att skillnaden i medelvärde gentemot den angivna kolumnen är statistiskt säkerställd.

Skatteverket behandlar företag som vårt (inom samma bransch och storlek) på ett likartat sätt

	TOTAL	EXTERN REDOVISNINGSKONSULT			KONSULT - Löpande bokföring		KONSULT - Årsbokslut		KONSULT - Årsredovisning		KONSULT - Skatte-deklaration	
		Ja a	Nej b	Är själv konsult c	Ja a	Nej b	Ja a	Nej b	Ja a	Nej b	Ja a	Nej b
Antal observationer	2666	2001	387	278	907	1481	1555	833	1584	804	977	1411
Andelar i procent												
(4+5) Instämmer	32	31	33	54	34	30	32	31	31	33	32	32
(3) Varken eller	5	6	4	5	6	5	6	4	6	4	6	4
(1+2) Instämmer ej	3	3	3	2	4	2	3	2	3	2	4	2
Ingen uppfattning	60	60	61	40	56	63	59	63	60	61	58	62
(5) Instämmer helt	21	20	22	37	22	20	21	20	19	23	22	20
(4)	11	11	11	16	11	11	11	11	11	10	10	12
(3)	5	6	4	5	6	5	6	4	6	4	6	4
(2)	1	1	2	1	2	1	2	1	1	2	2	1
(1) Instämmer inte alls	1	1	1	0	2	1	2	1	2	1	2	1
Medelvärde*	4.23	4.21	4.32	4.48a	4.14	4.28	4.19	4.30	4.15	4.33a	4.15	4.29
Felmarginal	0.07	0.08	0.19	0.12	0.12	0.10	0.09	0.13	0.10	0.12	0.12	0.10

	KONSULT - Inkomst-deklaration		KONSULT - Redovisning av anställdas löner		ENKELT ATT FÖRSTÅ INFORMATION FRÅN SKATTEVERKET		
	Ja a	Nej b	Ja a	Nej b	Svårt med svenska språket a	Ofta svårt att förstå b	Oftast enkelt att förstå c
Antal observationer	1433	955	659	1729	17	485	1815
Andelar i procent							
(4+5) Instämmer	31	32	34	31	44	28	35
(3) Varken eller	6	4	7	5	0	6	5
(1+2) Instämmer ej	3	3	4	2	2	5	2
Ingen uppfattning	60	62	55	62	53	60	59
(5) Instämmer helt	21	20	24	20	35	18	23
(4)	10	12	10	11	10	11	11
(3)	6	4	7	5	0	6	5
(2)	1	1	2	1	0	3	1
(1) Instämmer inte alls	1	1	3	1	2	2	1
Medelvärde*	4.20	4.27	4.13	4.26	4.59b	3.96	4.34b
Felmarginal	0.10	0.12	0.15	0.09	0.51	0.19	0.08

Bas: Samtliga

\* En bokstav efter medelvärdet anger att skillnaden i medelvärde gentemot den angivna kolumnen är statistiskt säkerställd.

Jag har förtroende för Skatteverkets sätt att sköta sin uppgift

	TOTAL	ANTAL ANSTÄLLDA				HUVUDSAKLIG VERKSAMHETSORT			
		Utan anställda a	1-4 anställda b	5-49 anställda c	50+ anställda d	Storstad a	Tätort b	Landsbygd c	Utomlands d
Antal observationer	2673	1018	821	557	277	907	1002	617	22
Andelar i procent									
(4+5) Instämmer	72	71	74	73	79	74	75	68	56
(3) Varken eller	16	16	15	15	17	17	15	16	0
(1+2) Instämmer ej	4	5	3	5	3	3	3	6	5
Ingen uppfattning	8	9	8	7	1	6	7	10	38
(5) Instämmer helt	42	42	40	42	40	41	45	40	40
(4)	30	28	34	31	39	33	30	28	16
(3)	16	16	15	15	17	17	15	16	0
(2)	2	2	2	4	2	1	2	4	3
(1) Instämmer inte alls	2	2	1	2	1	2	2	2	3
Medelvärde*	4.17	4.16	4.19	4.16	4.17	4.16	4.24c	4.11	4.44
Felmarginal	0.05	0.07	0.07	0.09	0.18	0.08	0.08	0.10	0.46

	BRANSCH							
	Jordbruk/skog/fiske a	Utvinning/tillverkning/försörjning b	Bygg c	Parti-/detaljhandel d	Hotell/restaurang e	Transport f	Kommunikation/finans/fastighet/ekonomi g	Övriga tjänster h
Antal observationer	276	266	263	343	221	259	827	198
Andelar i procent								
(4+5) Instämmer	66	75	75	68	69	68	79	65
(3) Varken eller	16	17	16	16	15	15	13	21
(1+2) Instämmer ej	6	2	2	6	5	6	4	4
Ingen uppfattning	12	6	7	9	12	11	5	10
(5) Instämmer helt	39	38	43	46	37	39	42	44
(4)	27	36	32	23	32	29	36	21
(3)	16	17	16	16	15	15	13	21
(2)	4	2	1	3	1	3	2	2
(1) Instämmer inte alls	2	0	2	4	4	3	2	2
Medelvärde*	4.10	4.18	4.23	4.14	4.10	4.09	4.22	4.16
Felmarginal	0.13	0.14	0.11	0.15	0.15	0.14	0.08	0.16

Bas: Samtliga

\* En bokstav efter medelvärdet anger att skillnaden i medelvärde gentemot den angivna kolumnen är statistiskt säkerställd.



Jag har förtroende för Skatteverkets sätt att sköta sin uppgift

	TOTAL	SVARANDES BEFATTNING					HUR LÄNGE FÖRETAGET DRIVITS			HANDLAR MED ANDRA LÄNDER	
		Företags-ägare a	Företags-ledare/VD b	Ekonomi-ansvarig c	Anställd på ekonomi-avdelning d	Sköter den ekonomiska hanteringen e	Mindre än 2 år a	2-5 år b	Mer än 5 år c	Ja a	Nej b
Antal observationer	2673	1438	197	467	124	145	109	427	2120	668	1986
Andelar i procent											
(4+5) Instämmer	72	71	79	72	75	72	73	75	71	73	72
(3) Varken eller	16	16	14	18	14	13	13	15	16	15	16
(1+2) Instämmer ej	4	5	2	3	0	5	6	4	4	5	4
Ingen uppfattning	8	9	4	6	11	10	8	7	9	7	8
(5) Instämmer helt	42	43	41	37	42	44	44	44	41	41	42
(4)	30	28	38	35	32	28	29	31	30	31	29
(3)	16	16	14	18	14	13	13	15	16	15	16
(2)	2	2	1	2	0	4	2	2	2	3	2
(1) Instämmer inte alls	2	2	1	2	0	1	4	2	2	2	2
Medelvärde*	4.17	4.17	4.22	4.11	4.31	4.22	4.17	4.23	4.16	4.16	4.17
Felmarginal	0.05	0.06	0.14	0.12	0.21	0.20	0.26	0.11	0.05	0.10	0.05

	JURIDISK FORM			MEDLEM I BRANSCH-ORGANISATION		HAR CERTIFIERAT KASSAREGISTER		LÄMNAR UPPGIFTER ELEKTRONISKT	
	Fysisk person a	HB/KB b	AB c	Ja a	Nej b	Ja a	Nej b	Ja a	Nej b
Antal observationer	751	96	1826	1378	1181	504	2066	1698	826
Andelar i procent									
(4+5) Instämmer	69	69	75	71	73	68	73	73	71
(3) Varken eller	16	20	15	18	14	15	16	15	16
(1+2) Instämmer ej	5	5	4	5	4	4	4	4	4
Ingen uppfattning	10	7	7	7	9	13	7	7	9
(5) Instämmer helt	43	45	41	40	44	42	42	41	43
(4)	26	24	34	31	29	26	31	32	28
(3)	16	20	15	18	14	15	16	15	16
(2)	3	1	2	2	2	2	2	2	3
(1) Instämmer inte alls	2	5	2	2	2	3	2	2	2
Medelvärde*	4.16	4.11	4.18	4.12	4.22a	4.18	4.17	4.16	4.19
Felmarginal	0.08	0.27	0.05	0.07	0.07	0.12	0.05	0.06	0.08

Bas: Samtliga

\* En bokstav efter medelvärdet anger att skillnaden i medelvärde gentemot den angivna kolumnen är statistiskt säkerställd.

Jag har förtroende för Skatteverkets sätt att sköta sin uppgift

	TOTAL	EXTERN REDOVISNINGSKONSULT			KONSULT - Löpande bokföring		KONSULT - Års-bokslut		KONSULT - Års-redovisning		KONSULT - Skatte-deklaration	
		Ja a	Nej b	Är själv konsult c	Ja a	Nej b	Ja a	Nej b	Ja a	Nej b	Ja a	Nej b
Antal observationer	2673	2005	389	279	910	1484	1556	838	1586	808	977	1417
Andelar i procent												
(4+5) Instämmer	72	72	72	76	71	72	71	73	71	72	70	73
(3) Varken eller	16	15	16	18	17	15	16	15	16	15	15	16
(1+2) Instämmer ej	4	4	5	4	4	4	5	4	5	4	5	4
Ingen uppfattning	8	9	6	2	8	8	8	8	8	9	10	7
(5) Instämmer helt	42	42	43	41	41	42	42	42	41	43	41	42
(4)	30	30	29	35	30	30	30	30	31	29	29	31
(3)	16	15	16	18	17	15	16	15	16	15	15	16
(2)	2	2	3	3	2	2	3	2	2	2	2	2
(1) Instämmer inte alls	2	2	3	1	2	2	2	2	2	1	2	2
Medelvärde*	4.17	4.17	4.14	4.15	4.15	4.18	4.16	4.19	4.14	4.21	4.16	4.18
Felmarginal	0.05	0.05	0.13	0.10	0.08	0.06	0.06	0.09	0.06	0.08	0.08	0.06

	KONSULT - Inkomst-deklaration		KONSULT - Redovisning av anställdas löner		ENKELT ATT FÖRSTÅ INFORMATION FRÅN SKATTEVERKET		
	Ja a	Nej b	Ja a	Nej b	Svårt med svenska språket a	Ofta svårt att förstå b	Oftast enkelt att förstå c
Antal observationer	1433	961	661	1733	17	488	1821
Andelar i procent							
(4+5) Instämmer	73	70	70	72	60	57	80
(3) Varken eller	15	17	16	15	19	22	13
(1+2) Instämmer ej	4	5	4	4	2	9	2
Ingen uppfattning	9	8	10	8	19	12	4
(5) Instämmer helt	42	42	41	42	55	27	48
(4)	31	28	29	30	5	29	32
(3)	15	17	16	15	19	22	13
(2)	2	3	2	2	0	4	1
(1) Instämmer inte alls	2	2	3	2	2	5	1
Medelvärde*	4.19	4.13	4.15	4.18	4.37	3.79	4.31b
Felmarginal	0.06	0.08	0.09	0.06	0.63	0.13	0.05

Bas: Samtliga

\* En bokstav efter medelvärdet anger att skillnaden i medelvärde gentemot den angivna kolumnen är statistiskt säkerställd.

Jag har förtroende för myndigheter i allmänhet

	TOTAL	ANTAL ANSTÄLLDA				HUVUDSAKLIG VERKSAMHETSORT			
		Utan anställda a	1-4 anställda b	5-49 anställda c	50+ anställda d	Storstad a	Tätort b	Landsbygd c	Utomlands d
Antal observationer	2674	1021	820	556	277	908	1002	617	22
Andelar i procent									
(4+5) Instämmer	50	48	54	55	56	52	56	44	29
(3) Varken eller	27	27	27	27	30	27	28	26	19
(1+2) Instämmer ej	16	18	13	12	14	14	11	23	27
Ingen uppfattning	7	7	6	7	0	6	6	7	25
(5) Instämmer helt	22	22	22	23	17	22	25	20	4
(4)	28	26	32	32	39	30	31	24	25
(3)	27	27	27	27	30	27	28	26	19
(2)	10	10	10	9	12	10	7	13	27
(1) Instämmer inte alls	6	7	3	3	2	4	3	10	0
Medelvärde*	3.55	3.49	3.63a	3.66a	3.57	3.60c	3.71cd	3.32	3.09
Felmarginal	0.06	0.09	0.08	0.10	0.22	0.10	0.09	0.12	0.52

	BRANSCH							
	Jordbruk/skog/fiske a	Utvinning/tillverkning/försörjning b	Bygg c	Parti-/detaljhandel d	Hotell/restaurang e	Transport f	Kommunikation/finans/fastighet/ekonomi g	Övriga tjänster h
Antal observationer	277	267	261	343	219	260	826	201
Andelar i procent								
(4+5) Instämmer	42	47	57	49	59	48	54	54
(3) Varken eller	27	30	25	29	21	22	28	26
(1+2) Instämmer ej	21	17	13	16	14	18	14	10
Ingen uppfattning	9	6	5	7	6	12	4	10
(5) Instämmer helt	18	20	24	24	28	24	21	30
(4)	24	28	33	25	31	24	33	24
(3)	27	30	25	29	21	22	28	26
(2)	11	12	9	9	8	12	10	9
(1) Instämmer inte alls	11	5	4	7	6	6	4	1
Medelvärde*	3.32	3.47	3.67a	3.53	3.70a	3.56a	3.59a	3.80abdg
Felmarginal	0.16	0.19	0.14	0.16	0.17	0.17	0.10	0.17

Bas: Samtliga

\* En bokstav efter medelvärdet anger att skillnaden i medelvärde gentemot den angivna kolumnen är statistiskt säkerställd.

Jag har förtroende för myndigheter i allmänhet

	TOTAL	SVARANDES BEFATTNING					HUR LÄNGE FÖRETAGET DRIVITS			HANDLAR MED ANDRA LÄNDER	
		Företags-ägare a	Företags-ledare/VD b	Ekonomi-ansvarig c	Anställd på ekonomi-avdelning d	Sköter den ekonomiska hanteringen e	Mindre än 2 år a	2-5 år b	Mer än 5 år c	Ja a	Nej b
Antal observationer	2674	1437	197	468	123	145	109	426	2122	669	1986
Andelar i procent											
(4+5) Instämmer	50	49	54	52	53	54	49	50	51	48	51
(3) Varken eller	27	26	29	31	28	24	27	27	27	30	26
(1+2) Instämmer ej	16	18	13	8	13	9	20	17	15	17	16
Ingen uppfattning	7	7	4	8	6	12	4	5	7	5	7
(5) Instämmer helt	22	23	21	22	18	25	26	23	22	21	23
(4)	28	26	33	31	35	29	23	27	29	27	29
(3)	27	26	29	31	28	24	27	27	27	30	26
(2)	10	10	10	5	13	8	13	12	10	12	10
(1) Instämmer inte alls	6	7	4	3	0	2	6	6	6	5	6
Medelvärde*	3.55	3.51	3.60	3.69a	3.62	3.78a	3.51	3.52	3.56	3.50	3.56
Felmarginal	0.06	0.08	0.18	0.13	0.25	0.21	0.31	0.14	0.06	0.12	0.07

	JURIDISK FORM			MEDLEM I BRANSCH-ORGANISATION		HAR CERTIFIERAT KASSAREGISTER		LÄMNAR UPPGIFTER ELEKTRONISKT	
	Fysisk person a	HB/KB b	AB c	Ja a	Nej b	Ja a	Nej b	Ja a	Nej b
Antal observationer	753	96	1825	1379	1181	504	2066	1698	826
Andelar i procent									
(4+5) Instämmer	48	49	53	52	49	53	50	52	48
(3) Varken eller	25	31	29	29	25	24	27	28	27
(1+2) Instämmer ej	20	8	13	13	19	13	17	14	18
Ingen uppfattning	7	12	6	6	7	9	6	6	8
(5) Instämmer helt	23	25	21	22	22	25	22	23	22
(4)	25	24	31	29	27	28	28	30	25
(3)	25	31	29	29	25	24	27	28	27
(2)	12	5	9	8	12	8	11	9	11
(1) Instämmer inte alls	8	3	4	5	6	6	6	5	7
Medelvärde*	3.46	3.71	3.61a	3.60	3.49	3.65	3.53	3.59	3.49
Felmarginal	0.10	0.26	0.06	0.08	0.08	0.14	0.06	0.07	0.10

Bas: Samtliga

\* En bokstav efter medelvärdet anger att skillnaden i medelvärde gentemot den angivna kolumnen är statistiskt säkerställd.

Jag har förtroende för myndigheter i allmänhet

	TOTAL	EXTERN REDOVISNINGSKONSULT			KONSULT - Löpande bokföring		KONSULT - Års-bokslut		KONSULT - Års-redovisning		KONSULT - Skatte-deklaration	
		Ja a	Nej b	Är själv konsult c	Ja a	Nej b	Ja a	Nej b	Ja a	Nej b	Ja a	Nej b
Antal observationer	2674	2006	389	279	908	1487	1557	838	1586	809	978	1417
Andelar i procent												
(4+5) Instämmer	50	50	51	52	52	50	50	50	50	50	51	50
(3) Varken eller	27	27	27	29	26	28	27	27	27	27	24	29
(1+2) Instämmer ej	16	15	19	16	15	16	15	17	15	17	16	16
Ingen uppfattning	7	8	3	3	8	7	7	6	8	6	9	5
(5) Instämmer helt	22	23	18	18	25	21	23	21	23	21	24	21
(4)	28	27	33	33	27	29	27	30	27	30	26	29
(3)	27	27	27	29	26	28	27	27	27	27	24	29
(2)	10	9	13	11	9	11	9	12	9	12	9	11
(1) Instämmer inte alls	6	6	5	5	6	6	6	5	6	5	7	5
Medelvärde*	3.55	3.57	3.47	3.51	3.60	3.52	3.56	3.52	3.57	3.52	3.57	3.53
Felmarginal	0.06	0.06	0.14	0.13	0.10	0.07	0.07	0.10	0.07	0.10	0.10	0.07

	KONSULT - Inkomst-deklaration		KONSULT - Redovisning av anställdas löner		ENKELT ATT FÖRSTÅ INFORMATION FRÅN SKATTEVERKET		
	Ja a	Nej b	Ja a	Nej b	Svårt med svenska språket a	Ofta svårt att förstå b	Oftast enkelt att förstå c
Antal observationer	1434	961	659	1736	17	489	1823
Andelar i procent							
(4+5) Instämmer	50	50	53	50	51	39	56
(3) Varken eller	27	27	25	27	7	29	27
(1+2) Instämmer ej	15	17	13	16	28	24	12
Ingen uppfattning	8	5	9	6	14	7	5
(5) Instämmer helt	23	22	24	22	35	16	25
(4)	28	29	29	28	16	23	30
(3)	27	27	25	27	7	29	27
(2)	9	12	8	11	19	12	9
(1) Instämmer inte alls	7	4	5	6	9	13	3
Medelvärde*	3.56	3.54	3.64	3.53	3.57	3.20	3.69b
Felmarginal	0.08	0.09	0.11	0.07	0.96	0.14	0.07

Bas: Samtliga

\* En bokstav efter medelvärdet anger att skillnaden i medelvärde gentemot den angivna kolumnen är statistiskt säkerställd.